Bilagor

Bilaga 1 Glasanalys – Georg Haggrén
Bilaga 2. Analys av kritpipor – Arne Åkerhagen
Bilaga 3. Analys av klädesplomber – Allard van Helbergen
Bilaga 4. Arkeometallurgisk analys – Erik Ogenhall och Eva Hjärthner-Holdar, GAL
Bilaga 5. Makrofossilanalys – Stefan Gustafsson
Bilaga 6. Osteologisk analys – Tove Björk och Agneta Flood
Bilaga 7. ^{14}C-analys – International Chemical Analysis Inc, Miami, USA
Bilaga 8. Dendrokronologisk analys – Thomas Bartholin
Bilaga 9. ICP-analys av yngre glaserat rödgods – Torbjörn Brorsson
Bilaga 10. Konserveringsrapport – Studio Västsvensk Konservering
Bilaga 11. Fyndlistor
Bilaga 12. Kontexttabell

BILAGA 1

GLASANALYS

Georg Haggrén
Helsingfors universitet

Glasanalys del 1, 2013–2014

De arkeologiska undersökningarna på Södermalmstorg 2013–2014 resulterade i ett stort antal glasfynd. Analysen är först och främst typologisk. Glas hör till de vanligaste fyndkategorierna på stadsutgrävningar men har sällan analyserats i detalj. Detta stämmer också vad gäller Stockholm, där man tidigare har tillvaratagit omfattande fyndmaterial från bland annat Helgeandsholmen och kvarteret Svalan på Norrmalm. En översikt över glasfynd från staden har tidigare publicerats av Lars G. Henricson (2002).

Fyndmaterialet från Södermalmstorg består av 228 fragment. Nästan hälften eller 111 stycken är från olika slags bägare och vinglas. En tredjedel eller 71 fragment är från flaskor medan 41 är fönsterglas. Dessutom finns det fyra obestämda fragment och en skärva som troligen är från ett laboratorieglas. Eventuella pärlor är inte med i denna analys.

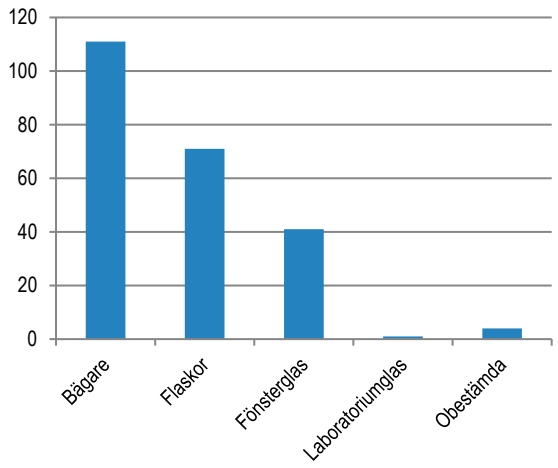

Figur 1. Diagram visande fördelningen av glasmaterialet från undersökningarna 2013–2014.

Alla tillvaratagna glasfynd är äldre än 1700-talet, vilket betyder att det inte finns större sentida störningar i kulturlagren på utgrävningsområdet. De äldsta glasfynden i materialet är från 1400-talet vilket innebär att det inte påträffades några tidig- eller högmedeltida glasfynd. 37 fragment eller knappt 15 % kan dateras till senmedeltid eller från perioden 1400–1550. Resten är från tidigmodern tid eller från perioden 1550–1650/1700. De yngsta daterbara fynden är remmare med hallonnoppor som inte kan dateras senare än till 1620-talet. Fynd som säkert kan dateras senare än 1650 finns inte i materialet.

Bägare och vinglas

Skärvor från en eller två optiskt dekorerade bägare (229:13208:2, 242:13600:1) är bland de äldsta fynden av glaskärl från undersökningarna på Södermalmstorg 2013–2014. Dessa fem skärvor är från en mörk blå bägare med enkla optiska ribbor. Liknande bägarfynd känner man till från flera städer och slott vid Östersjökusten (bland annat Kalmar, Stockholm, Åbo, Helsingfors). Det som är ovanligt med dessa fynd är att de bär spår av smala vita vertikala streck vilka är rester av målning längs ribborna. Ribbägare av det här slaget tillverkades under 1400-talet och förra delen av 1500-talet i västra och mellersta Tyskland, bland annat i Rhendalen. (Prohaska-Gross 1992:83–85, Henkes 1994:57–62). En skärva från en mörkblå bägare på fot har ett likadant ursprung och kan grovt dateras till 1500-talet (153:11453:1).

Bland fynden finns en skärva från en ljusgrön så kallad klubbägare eller kägelbägare (Tyska keulenglas) från sent 1400-tal eller från 1500-talet (650:1). Här är det frågan om en hög ölglastyp oftast dekorerad med glastråd. Typen har utvecklats under 1400-talet och en variant tillverkades ända till tiden kring år 1600. Kägelbägare är inte alldeles vanliga fynd från senmedeltida eller tidigmoderna stadsmiljöer. Mycket vanligare var åttkantiga så kallade passglas. Passglasen var höga ölglas dekorerade med ett eller flera horisontala pass av glastråd. Stundom är trådarna av blå glas men i det här materialet är alla av ljusgrönt glas. (Henricson 2003, Haggrén 2011a.) Passglas var vanliga och populära och det är inte överraskande att just de är så väl representerade bland fynden från Södermalmstorg. Sammanlagt är det frågan om 38 fyndposter. Det är svårt att estimera antalet kärl dessa fragment representerar men förmodligen det är fråga om 20–30 bägare. Passglas fanns i olika storlekar. I fyndmaterialet finns det bottenskärvor från tolv glas med en diameter varierande från 69 till 120 mm. I hela materialet finns ett par ovanligt stora bevarade delar av passglas. Ett annat fragment utgörs av den endast 69 mm breda foten till ett litet pass-

glas (103:10526:5). Från ett annat exemplar finns större delen av glasets åttakantiga övre del med en enkel smal spiraltråd bevarad (103:10526:6). Dess mynningsdiameter har varit 50 mm. Passglasen kan grovt dateras till tiden 1525–1675. Den lilla foten av rätt tjockt glas representerar en sen variant med en tyngdpunkt på perioden 1625–1675.

Figur 2. Diametern på passglasens fot.

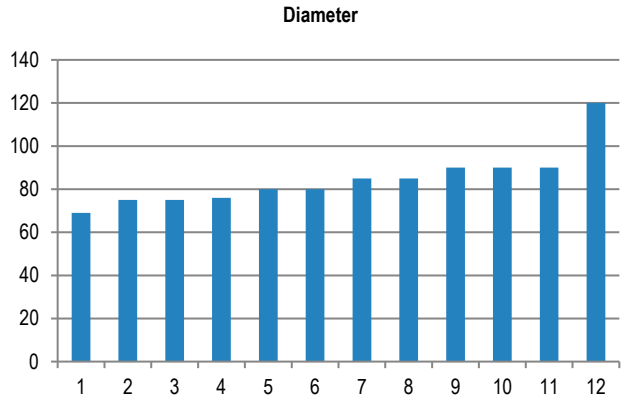

Två skärvor från färglösa cylindriska bägare är typiska för sent 1500-tal eller tidigt 1600-tal (130:11041:1, 132:11041:1). Dessa bägare har täckts av ett våffelmönster som är resultatet från en kombination av en tät trådspiral och formblåsning. De hör till en större grupp av ölbägare som tillverkades flerstädes i Västeuropa bland annat i Tyskland och Nederländerna (Henkes 1994:129–136.)

Passglas var under långa tider de vanligaste ölglasen medan man helst drack vitvin från ljusgröna noppdekorerade bägare. Från Södermalmstorg finns det tre exempel av olika typer av dessa bägare. Det äldsta fyndet är en stor nopp från ett kålstockglas (653:25340:1), (tyska Krautstrunk). Skärvan är mycket sliten och har antingen legat länge på bar markyta där den har rörts mycket eller så kommer den från någon sekundär eller tertiär kontext. Krautstrunk använde man under 1400-talet och det tidiga 1500-talet. Från krautstrunken som var helt täckt av noppor utvecklade man före mitten av 1500-talet en ny vinglastyp, römer, som hade mer eller mindre spetsiga noppor endast runt benet. Från en bakugn från tidigt 1600-tal tillvaratogs skärvor från kupan av två olika römerglas (103:10526:1–2). Under 1620- och 1630-talen började man tillverka remmare, det vill säga römerglas med hallonnoppor. Från Södermalmstorget hittades skärvor av minst en remmare av den här typen (107:10216:4–5). Det är inte heller helt uteslutet att de kupor som hittades i bakugnen är från remmare i stället för römerglas.

Fyra emaljdekorerade skärvor från tidigmodern tid representerar finare bordsglas. Tre av skärvorna (234:13303:2; 244:13643:1) är från nästan färglösa bägare med horisontala linjer av vit eller gul emalj och tillverkade i Nordfrankrike eller södra Nederländerna under förra delen av 1500-talet. Den ena har vertikala ribbor dekorerade med emaljtråd – en teknik som var typisk för dessa fransktalande områden (Foy & Sennequier 1989:272–277, Henkes 1994:100, Willmott 2002:70, Steppuhn 2003:96–97). Dessa västeuropeiska kärl är sällsynta bland nordeuropeiska fynd medan den tredje skärvan, som också är av färglöst glas men något tjockare och dekorerat med emaljdekor bestående av två linjer av vita punkter, är något vanligare. Här är det frågan om ett högkvalitativt tyskt Humpenglas från sent 1500-tal eller från 1600-talet (142:11173:1).

Något senare eller förmodligen från tidigt 1600-tal är tre exempel av färglösa vinglas tillverkade i venetiansk stil, a la façon de Venice. Ett av dem utgör fotens mittparti med rester av ett elegant ben (123:10597:1) medan ett annat är från en rak fotkant av något tyngre stil (128:91:5). Ett sällsynt fynd är den 170 mm höga långsmala kupan till ett exklusivt vinglas, förmodligen ett så kallat vingglas eller Flügelglas (103:10526:3), som hittades i en ödelagd ugn.

Flaskor

Fragment av flaskor och buteljer hör till de vanligaste fynden på tidigmoderna utgrävningar. Vid Södermalmstorg tillvaratogs sammanlagt 71 skärvor av olika slags flaskor. Ingen av dessa fynd är från 1800-talet och knappast heller från 1700-talet vilket medför att fyndmaterialet av flaskor är ovanligt gammalt.

De äldsta fynden av flaskor är skärvor från två gröna dubbelkoniska flaskor från senmedeltiden, cirka 1450–1550 (239:13460:3, 243:13587:1). Båda dessa högst ovanliga fynd är av relativt tjockt glas.

Ett tredje tidigt flaskfynd är en stor bottenskärva från en senmedeltida kontext (242:13600:4). Dessa flaskor har förmodligen innehållit medicin eller vin, som var sällsynta vätskor. Under medeltiden var behovet av glasflaskor minimalt och som följd av detta var flaskorna ytterst sällsynta i Skandinavien före mitten av 1500-talet. Man känner bara till enstaka fynd från bland annat Stockholm och Nådendals Birgittinerkloster (Haggrén 2011b.) En efterföljare till de dubbelkoniska flaskorna var päronformiga flaskor som hör till 1500-talet. Även dessa flaskor som i södermalmstorgsmaterialet är representerade av ett litet bottenfragment (153:11453:3) är mycket fåtaliga i arkeologiskt fyndmaterial från Sverige.

Det var först under senare delen av 1500-talet som flaskor blev vanligare vilket var ett resultat av spridningen av brännvinsbrukande. Länge var de fyrkantiga så kallade schatullflaskorna som bevarades i träkistor i vilka det var lätt att transportera sköra glasföremål vanligast. Brännvinskonsumtionen som med tiden blev allt vanligare syns väl i fyndmaterialet från Södermalmstorg. Där finns 16 fyndposter som alla förmodligen kommer från olika mörkgröna schatullflaskor. Många av dessa skärvor är små men där finns också en 90 x 90 mm stor fyrkantig flaskbotten från perioden 1550–1650 (130:11155:3). Ett något ovanligare fynd är ett antal fragment från en brännvinsflaska med veckad form som hittades i en bakugn från tidigt 1600-tal (103:10526:7). En komplett flaska av likadan typ har hittats utanför Smedsudden (Henricson 2002:231).

I materialet finns två små medicinflaskor. Den ena är en nästan komplett så kallad ögonflaska (tyska Blätterlein) som har en mycket hög hals (134:11204:1). Flaskan är ovanligt liten, dess diameter är bara 22 mm och höjden cirka 40 mm (se Steppuhn 2003:57). Ett annat fynd är botten till en cylindrisk apoteksflaska med en diameter av 38 mm (107:10967:8). Formen på dessa enkla kärltyper förändrades mycket litet med tiden – nästan identiska flaskor tillverkades redan för tvåtusen år sedan – och utan kontextdateringar är det svårt att datera dem. I det här fallet är flaskorna från 1600-talet.

Skärvorna från en liten ljusgrön karaff eller kanna med en enkel massiv hänkel på nacken är mycket ovanliga (239:13460:3). Mynningen på denna karaff från sent 1500- eller tidigt 1600-tal har en tydlig snip, halsen är smal och konisk och buken vid och sfärisk. En enkel bara 1 mm bred trådspiral har förmodligen täckt kärlets hela yta. Det är troligen frågan om nordtysk eller tillochmed inhemsk eller dansk produktion med få motsvarigheter (jfr. Riismøller 1970.) Ett annat spännande fynd utgör ett litet grönt fragment från pipan till ett kärl (169:12014:1). Det härrör troligen från ett laboratoriekärl (jfr. Henkes 1994:321–324.)

Fönsterglas

Antalet fönsterglas är inte särskilt stort för att vara från en tidigmodern stadsutgrävning. Allt fönsterglas är äldre än 1700-talet. En del har diamantspår på kanterna (103:1026:4,9) och kan på grund av det dateras till 1600-talet. Majoriteten av fönsterglasen är från perioden 1550–1650. Där finns ett par fynd av tämligen välbevarade ljusgröna rutor både av rombisk och av rektangulär form (243:13587:2, 3). Dessa rutor har utformats med en så kallad kröjsel.

Även från senmedeltiden finns det några fönsterglasskärvor (242:13600:6–7) varav en del med kröjslade kanter. Några av dem är mycket tjocka vilket är typiskt för det medeltida planglaset. En av skärvorna har eventuella spår av målning på ena ytan, vilket kan indikera att någon kyrklig institution har funnits i närheten (242:13600:6). Just den här skärvan är upp till 3 mm tjock. Flera av de äldsta fönsterglasbitarna har en tjock rund kant (exempelvis 242:136007, 650:25298:4), de är kantbitar från planglasskivor tillverkade med äldre cylindermetod. En av dem är troligen avfall från glasmästarens arbete (107:10967:13).

Sammanfattning och diskussion

Majoriteten av glasfynden består av rätt små skärvor vilket är typiskt när det är frågan om fynd från olika slags kulturlager. Ett spännande fyndkomplex hittades från en välbevarad bakugn från tidigt 1600-tal. Inne i ugnen fanns stora delar av flera sköra glaskärl. Intressant nog fanns här stora tunna skärvor som man sällan hittar medan de normalt vanligare tjockare delar av dessa vinglas, bägare och flaskor som ben och bottenpartier fattades här.

Glasmaterialet från Södermalmstorg erbjuder ett tvärsnitt över glasprofilen i en senmedeltida – tidigmodern stadsmiljö i Östersjöområdet (jfr. Haggrén 2002). Ett intressant inslag här är ett antal olika bägare och ett par flaskor från senmedeltiden. De är först och främst importerade från Tyskland men där finns också franska eller sydnederländska kärl. I början av tidigmodern tid blev glaskärl vanligare, vilket syns också i det här fyndmaterialet. En del är ännu importerat glas men åtminstone flera av passglasfynden representerar inhemsk produktion. De flesta glasen kan tolkas som ölglas medan några finare indikerar vindrickande. Ett antal flaskskärvor reflekterar först och främst brännvinets frammarsch under senare delen av 1500-talet och på 1600-talet.

Litteratur

Foy, Daniéle & Geneviéve Sennequier 1989. *À travers le verre du moyen age à la renaissance*. Musées et Monuments départementaux de la Seine-Maritime. Rouen.

Haggrén, Georg. 2002. From a Rare Luxury to Everyday Ware? Glass Vessels in Medieval and Early Modern North-European Towns. *Centre, Region, Periphery. Medieval Europe 2002.* Basel. Vol. 1. Hertingen 2002. s. 118–126.

Haggrén, Georg. 2011a. Bordskultur och glashandel i renässansens Nordeuropa. Renæssanceglas i Norden. *HIKUIN* 37. Århus 2011(a). p. 125–142.

Haggrén, Georg. 2011b. Från kålstockglas till mineralvattenflaskor. I Kari Uotila (red.): *Stranden vid Nådendals kloster – vardagen i klostret och dess omgivning. Kåkenhus – kirjat* nr 3. Eura 2011 (b). s. 229–238.

Henkes, Harold E. 1994. *Glas zonder glans – Glass without Gloss*. Rotterdam Papers 9. Rotterdam 1994.

Henricson, Lars G. 2002. "Drycke glass" i Stockholms jord från 1200-tal till 1900-tal. *Upptaget. Samfundet Sankt Eriks årsbok 2002*. Uppsala 2002. s. 225–236.

Henricson, Lars G. 2003. Passglas i Stockholm. Vasarenässansen, stormaktstiden och järnåldern. *Fornvännen* 98 (2003) s. 107–120.

Prohaska-Gross, Christine. 1970. Der Heidelberger Glasfund. *Vor dem grossen Brand. Archäologie zu Füssen des Heidelberger Schlosses*. Stuttgart 1992. s. 82–99.

Riismøller, Peter. 1970. Stof og form. *Dansk glas i Renæssancetid 1550–1650*. København 1970. s. 96–115.

Steppuhn, Peter. 2003. Katalog. *Glaskultur in Niedersachsen. Tafelgeschirr und Haushaltsglas vom Mittelalter bis zum frühen Neuzeit*. Hrsgb. Edgar Ring. Lüneburger Stadtarchäologie V. Stadt Lüneburg 2003. s. 47–196.

Willmott, Hugh. 2002. *Early post-medieval vessel glass in England c. 1500–1670.* CBA Research Report 132. Council for British Archaeology. York 2002.

Glasanalys del 2, 2015

Undersökningarna på Södermalmstorg 2015 resulterade i ett stort antal glasfynd som har analyserats under våren 2016. Analysen är en fortsättning på den glasanalys som gjordes på glasmaterialet från undersökningarna 2013–2014. Analysen är först och främst typologisk. Glasfynden har identifierats och daterats innan någon fasdatering har använts.

Glas hör till de vanligaste fyndkategorierna på stadsutgrävningarna men har sällan analyserats i detalj. Det stämmer också vad gäller Stockholm, där man tidigare har tillvaratagits omfattande fyndmaterial från bl.a. Helgeandsholmen och kvarteret Svalan på Norrmalm. En översikt över glasfynd från staden har tidigare publicerats av Lars G. Henricson (2002). Alldeles nyligen har man även gjort en kort analys av glasfynden från kvarteret Mercurius i Gamla Stan (Carlsson & Svensson 2015).

Glasmaterialet från undersökningen på Södermalmstorg 2015 omfattar 295 fyndposter bestående av 1685 fragment till en vikt av cirka 3,2 kg. Antalet glasfynd är nu över sjudubbelt större än under åren 2013–2014. Över tre fjärdedelar (77,7 %) eller 1310 fragment är fönsterglas. Jämfört med det tidigare materialet från 2013–2014 är fönsterglasets antal – och andel – nu avsevärt större. Bara 16,5 % (280 fragment) var bordsglas och 5,4 % (93 fragment) buteljglas. Därutöver påträffades ett litet glasrör samt en smälta. Vanliga glaspärlor är inte med i denna analys.

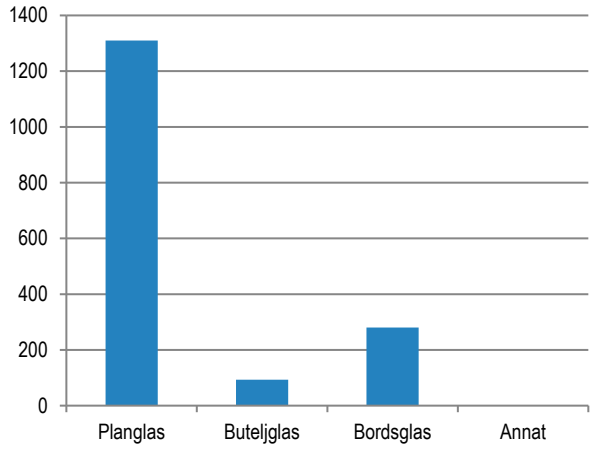

Figur 3. Antalet planglas, buteljglas, bordsglas och annat glas.

Med tre undantag (669:26110:1; 679:27317:1; 731:28646:2) är alla tillvaratagna glasfynd äldre än 1700-talet, vilket betyder att det inte finns några nämnvärda sentida störningar i kulturlagren på utgrävningsområdet. Det äldsta glasfyndet i materialet är från sekelskiftet 1300 och det finns ett antal fynd från 1300- och 1400-talen. Här är det en överraskande stor skillnad jämfört med materialet från de tidigare utgrävningarna (2013–2014) på området intill, där de äldsta fynden var från perioden 1485–1525.

Materialet består av två stora helheter. Den ena är det medeltida glaset och den andra omfattar fynd från förra delen av 1600-talet (äldre än 1642). Vad gäller fynddateringar är det inga störningar mellan dessa två enheter som var separerade av en tjock utfyllnadsmassa. Tack vare slutna kontexter har hela fyndmaterialet en tidsmässig gräns i mitten av 1600-talet. Överhuvudtaget verkar kontexterna vara utan större störningar. Noggranna kontext- och fasdateringar som möjliggör en findatering av glasfynd upphöjer hela fyndmaterialets forskningspotential.

Fas	Antal fragment	Vikt (g)
16 (1641–1690)	3	9
15 (1637–1641)	24	44
14 (1630–1637)	629	1131
13 (1625–1630)	525	901
12 (1600–1625)	314	685
11 (1554–1600)	3	6
10 (1548–1554)	4	9
9 (1544–1548)	110	275
8 (1539–1544)	2	4
7 (1524–1539)	19	40
6 (1485–1524)	37	51
5 (1390–1485)	0	0
4 (1350–1390)	14	21
3 (1325–1350)	0	0
2 (1275–13259	1	2
Totalt	**1685**	**3178**

Figur 4. Antalet och vikten av glasfragment i olika faser.

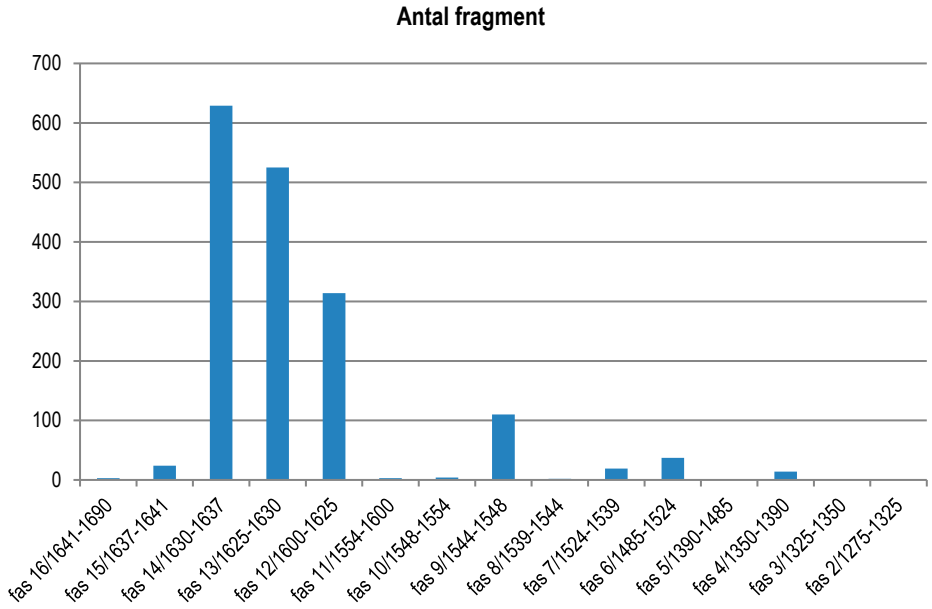

Figur 5. Antalet glasfragment i olika faser.

Omkring 20 skärvor (1,1 %) är från 1300-talet men sju av dessa fragment är från en och samma bägare. Cirka 170 fragment eller 10 % är från senmedeltiden eller från perioden 1400–1550. Kontexterna från senare delen av 1500-talet består av fyndfattiga fyllnadsmassor och endast tre glasskärvor är från denna period. Resten är från tidigmodern tid eller från perioden 1600–1650. Liksom i den förra analysen (2013–2014) är de yngsta daterbara fynden remmare med hallonnoppor som inte kan dateras äldre än till 1620-talet. Med undantag bestående av modernt glas finns det inte några andra fynd som typologiskt skulle vara från tiden efter 1650 med i materialet.

Bordsglas: bägare och vinglas

En Aldrevandin-bägare

Den äldsta bägaren i fyndmaterialet utgör sju skärvor från en blå så kallad Aldrevandin-bägare. Dessa emaljdekorerade bägare är vanligtvis tillverkade i färglöst glas men man känner dessutom till ett tiotal fynd i blått glas. Nuförtiden anser man att dessa bägare eller majoriten av dem har tillverkats mellan 1250 och 1350 i Venedig.

Fyra av fragmenten av denna bägare framkom i sekundära kontexter i fas 6a som dateras till perioden 1485–1524.[1] Ytterligare tre fragment av samma bägare är däremot från kontexter i faserna 4c och 4d som hör till tiden 1350–1390, det vill säga snart efter att produktionen av dessa bägare upphörde cirka 1350.[2] Förmodligen har bägaren framställts i mitten av 1300-talet eller något tidigare.

Bägaren har varit dekorerat med gul, röd och vit emalj på utsidan. Nära mynningskanten har det löpt ett textband mellan gula och röda linjer. Av texten är tyvärr endast en hel bokstav och fragment av ett par andra kvar (”…(G)I(S)…”). Möjligtvis har där stått namnet av mästaren som hade framställt bägaren (”MAGISTER * ME FECIT”). Vid sidan av några både sakrala och profana ordspråk var detta en typisk text för dessa bägare och man känner till att vid sidan av mäster Aldrevandini också glasmästare vid namn Petrus och Dominus tillverkade dem (Baumgartner & Krueger 1988, Mäesalu 1999, Krueger 2002). Kärlets yta har varit täckt med ett grindmönster bestående av röda horisontala och lodräta linjer. Rutorna mellan dessa linjer har varit dekorerade med emaljcirklar i olika färg och ruthörnen med vita eller gula emaljpunkter. Dekoren är sällsynt och den enda kända parallellen är en blå bägare som är funnen i Lübeck och daterad till sekelskiftet 1300 (Krueger 2002, 121–122, Steppuhn 2003, idem 2016, 42–44). Södermalmstorgsbägaren har haft cirka 70 mm bred diameter med en något utåt utvidgande mynning.

Av färglösa Aldrevandin-bägare känner man till några hundra stycken från olika delar av Europa. Från Stockholm finns det fyra exempel, två skärvor från Helgeandsholmen, en från Mynttorget, en från Storkyrkobrinken och en från kvarteret Kvasten på Norrmalm (Henricson 2002, 226–227; SSM Helgeandsholmen 21977, 31982). Däremot är de blå bägarna avsevärt mera sällsynta. De har endast hittats i Tyrolen och i Östersjöområdet (Greifswald, Lûbeck, Stralsund, Viljandi och Sigtuna) samt i Lödöse i Västergötland (Krueger 2002:119–121; Steppuhn 2016:42, Haggrén i tryck).

Senmedeltida bägare

Ett typiskt dekorelement i medeltida och tidigmedeltida bägare var noppor. Cylindriska noppdekorerade Krautstrunk eller kålstockglas var populära vitvinsglas under 1400-talet och det tidiga 1500-talet men de äldsta kålstockliknande bägarna uppträder redan under 1300-talet. (Baumgartner & Krueger 1988:296–298, 336–361, Baumgartner 2005:86–106, Steppuhn 2016:87–92). Även på Södermalmstorg hittades en skärva från ett tidigt Krautstrunk i fas 4d som dateras till perioden 1350–1390 (1158:38452:1). Ytterligare två andra krautstrunkfynd är från senmedeltida kontexter. Den ena från fas 6b (1018:34967:1) eller från perioden 1485–1524 och den andra (916:33319:1) från fas 7 eller från tiden 1525–1539.

Skärvor från ett par optiskt dekorerade bägare (240:13463:1, 242:13600:1, 757:29229:2) hör till senmedeltiden. De är alla från fas 9 som har daterats till perioden 1544–1548. Redan under åren 2013–2014 hittades skärvor av en eller två bägare av denna typ på Södermalmstorg. Liknande bägarfynd känner man till från flera städer och slott vid Östersjökusten (bland annat Kalmar, Stockholm, Åbo, Helsingfors) samt från Nya Lödöse i Västsverige. Ribbägare av det här slaget tillverkades under 1400-talet och förra delen av 1500-talet i västra och mellersta Tyskland, bland annat i Rhendalen. (Baumgartner & Krueger 1988:373–380, Prohaska-Gross 1992:83–85, Henkes1994:57–62, Steppuhn 2016:116–127).

Nästan färglösa bägare tillverkade i Böhmen är relativt vanliga fynd i städerna kring Östersjön (Haggrén 2015). Från Södermalmstorg finns några små skärvor av böhmiska bägare.[3] Tyvärr är fragmenten utan dekorelement och så små att det är omöjligt att göra några närmare identifieringar. Det samma gäller ett antal små blå, gröna och nästan färglösa bägare från 1500-talets andra fjärdedel[4].

Under 1500-talet utvecklades några nya bägartyper. En av dem var vingbägare som ofta var dekorerade med glasringar. Från fas 9 som hör till perioden 1544–1548 tillvaratogs ett bukfragment från en grön vingbägare med ett plastisk band med små uppåt dragna vingar (794:30396:1). Man känner till enstaka vingbägarfynd från norra Tyskland, Nederländerna och Skandinavien. De flesta av fynden dateras till senare delen av 1500-talet eller tiden kring år 1600, vilket betyder att fyndet från Södermalmstorg är rätt tidigt i jämförelse med de andra fynden(Henkes 1994:164–166, Steppuhn 2003:76).

Klubbägare eller kägelbägare (tyska Keulenglas) var höga ölglas som oftast var dekorerade med horisontala glastrådar. Typen har utvecklats under 1400-talet och en variation tillverkades ända till decennierna efter år 1600. De äldsta klubbägarna hör till den böhmiska traditionen medan de yngre var populära framförallt i Nordtyskland och Sydskandinavien. (Baumgartner & Krueger 1988:312–315; 386–391, Haggrén 2011a, Steppuhn 2016:70–79). En skärva dekorerad med en räfflad tråd är funnen i fas 6b (1485–1524) och hör till den äldre typen av klubbägare (937:33388:1). Ytterligare ett halvt dussin fynd av klubbägare är från kontexter daterade till mitten av 1500-talet eller förra delen av 1600-talet[5]. Från en ljusgrön klubbägare finns det fjorton fragment (666:26982:6). Kägelbägare är typiska men inte alldeles vanliga fynd från senmedeltida eller tidigmoderna stadsmiljöer vid Östersjökusten.

Tidigmoderna bägare och vinglas

Mycket vanliga ölglas var åttakantiga så kallade Passglas. De var höga ölglas dekorerade med ett eller flera horisontala pass av glastråd. Stundom är trådarna av blått glas och det är de också i två fall i södermalmtorgsmaterialet (689:27596:1; 689:27732:1) medan alla andra är av ljusgrönt glas. Ofta var passglasen också optiskt dekorerade med sneda eller vertikala räfflor (Haggrén 2011a; Henricson 2003). Passglas var vanliga och populära och det är allt annat än överraskande att de är väl representerade bland fynden från Södermalmstorg. I 2015 års fyndmaterial finns det 33 fyndposter med passglas[6] – vid de tidigare utgrävningarna var antalet fyndposter 38. Det

är svårt att estimera antalet kärl fragmenten från år 2015 representerar men förmodligen är det fråga om cirka 20 bägare. Passglas fanns i olika storlekar. I fyndmaterialet finns det bottenskärvor från sex glas med en diameter varierande från 75 till 125 mm. Passglas kan grovt dateras till tiden 1525–1675. De två största passglasfötterna, med en diameter mellan 120–125 mm, är från fas 9 eller från perioden 1544–1548 (757:29229:4, 760:29347:3). Bland de tidigare fynden från åren 2013–2014 finns ett tidigt fotfragment som också hade en diameter av 120 mm. Majoriteten av de stora passglasen verkar höra till ett tidigt skede, det vill säga till 1500-talet.

Passglas var under lång tid de vanligaste ölglasen medan man helst drack vitvin från ljusgröna noppdekorerade bägare. Från krautstrunken som var helt täckt av noppor utvecklade man före mitten av 1500-talet en ny vinglastyp, Römer. Den hade mer eller mindre spetsiga noppor som endast var placerade kring benet. Från fas 14 finns det några fynd av römerglas[7]. Fasen dateras till perioden 1630–1637. Då var dessa römerglas redan ålderdomliga. De var nämligen på väg att ersättas av remmare. I stället för vanliga noppor var dessa remmare dekorerade med så kallade hallonnoppor. Från fas 14 finns det även några skärvor från två eller tre ljusturkosa remmare (678:27383:1, 684:27486:2) (jfr. Haggrén 2011a).

Humpen var höga cylindriska ölglas som under tidigmodern tid tillverkades i Tyskland. De första humpenglasen dateras till tiden kring mitten av 1500-talet. En färglöst bukskärva från fas 9 i Södermalmstorg visar att redan under perioden 1544–1548 var de i bruk även i Stockholm (757:29229:6). Oftast var stora humpenglas dekorerade med emalj och också på denna skärva finns det rester av en horisontal linje i vit emalj. Emaljdekorerade Humpenglas var exklusiva kärl av hög kvalitet men de efterföljdes av enklare versioner utan någon dekor. Ett par exempel av sådana höga smala Humpenglas hittades från 1630-tals kontexter i fas 14 (678:27383:4, 684:27486:4) (von Saldern 1965, Drahotová 1983:83–91).

Våffelbägarnas buk var täckt med ett våffelmönster som är resultat från en kombination av en tät trådspiral och formblåsning. År 2015 hittades fragment av två våffelbägare från faserna 14 och 15 eller perioden 1630–1641 (130:11155:1, 136:11222:1). Det gjorde man också år 2013–2014. De hör till en större grupp av ölbägare som tillverkades flerstädes i Västeuropa bland annat i Tyskland och Nederländerna (Henkes 1994:129–136, Willmott 2002:40–41.)

Majoriten av glasfynden från Södermalmstorg representerar den tyska skogsglastraditionen men några fynd är från färglösa kärl tillverkade i venetiansk stil, á la façon de Venice. Den fick popularitet under senare delen av 1500-talet och betraktades som fint och åtminstone delvis exklusivt glas.

De finaste kärlen á la façon de Venice var filigranpokaler samt ving- och ormpokaler (Henkes 1994:217–222, Henricson 2002, Willmott 2002:65–67, Haggrén 2011a) Bland 2015 års fynd finns några benfragment från en ormpokal (691:28068:1). Pokalens ben har bestått av ett slingrande glasrör med pålagda blå dekorelement. Ving- och ormpokaler var riktigt exklusiva glaskärl som indikerar högreståndsmiljöer. Fragment av dem hittas stundom först och främst vid adelsslott och rika köpmanshus. Pokalfragmentet är från fas 14 som dateras till åren 1630–1637. Från samma fas hittades flera bukfragment av vinglas á la façon de Venice.[8] Både tyska och inhemska hyttor försökte i sin grönglasproduktion efterfölja venetiansk glassdesign. Ett resultat av denna experimentella produktion erbjuder ett ljusturkost benfragment från ett vinglas (684:27533:1). Skärvan är också från fas 14 eller från perioden 1630–1637.

Flaskor

Fragment av flaskor och buteljer hör till de vanligaste glasfynden på tidigmoderna utgrävningar, men detta gäller framför allt tiden efter 1650. Vid Södermalmstorg 2015 tillvaratogs 91 skärvor av olika slags flaskor. Tre av dessa fynd är från 1800-talet och indikerar enstaka störningar i fyndmaterialet. Alla andra flaskskärvor är från faser äldre än 1650 vilket också motsvarar fragmentens typologiska dateringar. Denna tidiga datering av glasfynd medför att också fragment av flaskor äger stor forskningspotential. Framförallt gäller detta flaskskärvor äldre än 1550.

De äldsta fynden av flaskor är skärvor från två gröna päronformiga flaskor från senmedeltiden, eller från fas 9, dvs. cirka 1544–1548 (755:29203:1,

760:29347:4). Ett annat tidigt flaskfynd är en bottenskärva från samma fas och där hittades även ett fragment av en medicinflaska (755:29203:2, 757:29229:9). Dessa tidiga flaskor har använts för att bevara någon medicin eller i fallet med de större päronformiga flaskorna kanske vin. Även under 2013–2014 års utgrävningar hittades några flaskskärvor från kontexter daterade till mitten av 1500-talet. Under medeltiden var behovet av glasflaskor minimalt och som en följd av detta var flaskorna ytterst sällsynta i Skandinavien före mitten av 1500-talet. Man känner bara till enstaka fynd från bland annat Stockholm och Nådendals Birgittinerkloster (Haggrén 2011b).

Det var först under senare delen av 1500-talet flaskor blev vanligare vilket var ett resultat av brännvinsbrukandet blev vanligare. Länge var de fyrkantiga så kallade schatullflaskorna som bevarades i träkistor i vilka det var lätt att transportera sköra glasföremål vanligast. Brännvinskonsumtionen som med tiden blev allt vanligare syns väl i fyndmaterialet från Södermalmstorg. Där finns 28 fyndposter som alla förmodligen härrör från olika ljus- eller mörkgröna och i ett par fall blågröna schatullflaskor. Många av dessa skärvor är små men där finns också en 70 x 70 mm och en 79 x 79 mm stor fyrkantig flaskbotten från fas 12 eller perioden 1600–1625 (216:13078:1–2). De tidiga schatullflaskorna ofta hade en kort hals. Bland flaskfynden finns en exceptionellt kort hals med en vid mynning (684:27533:4). Troligen har denna flaska haft en tennkapsyl. En annan flaskmynning har tennkapsylen kvar, bara skruvproppen fattas (721:28264:1).

Hexagonala flaskor hör snarast till 1600-talet. I södermalmtorgsutgrävningens fas 14 (1630–1637) fanns en skärva från en grön samt en färglös sexkantig flaska (149:11304:1, 666:26982:8). De är fynd som inte är vanliga i svenska städer.

I materialet finns fragment av fyra små medicinflaskor eller -burkar från fas 14 (1630–1637) och en från fas 9 (1544–1548).[9] Formen på dessa enkla kärltyper förändrades mycket litet med tiden – nästan identiska flaskor tillverkades redan för tvåtusen år sedan – och utan kontextdateringar är det svårt att datera dem (se Conradi 1973).

Fönsterglas

Under 2013–2014 års utgrävningar hittades överraskande lite fönsterglas, endast 41 skärvor. Detta är ovanligt för en tidigmodern stadsutgrävning. År 2015 var antalet fönsterglas mångdubbelt, mer än1300 skärvor med en vikt av nästan 2,1 kg. Typologiskt är allt fönsterglas äldre än 1700-talet och tack vare kontextdateringar vet vi att de är äldre än 1650.

Målat glas från en medeltida kyrklig miljö?
Det äldsta fönsterglasfragmentet är från fas 2 eller från perioden 1275–1325 (1290:45327:1). Skärvan består av mörkgrönt blyglas som är typiskt för tidiga kyrkofönster under senare delen av 1200-talet och tidigt 1300-tal (jämför Steppuhn 2016: 219). Sju andra fönsterglasfragment är från fas 4 eller från tiden 1350–1390. En av dessa skärvor är helt deformerad (1158:38451:1) medan de andra är av väl bevarat ljus- och mörkgrönt (1136:37780:2, 1140:37565:1, 1175:39216:2, 1310:46297:1), mörkblått (1136:37780:1) eller ljusturkost (1104:37058:1) glas. Flera av dessa rutor bar spår av glasmålning på den ena ytan. Åtminstone en del av dessa fönsterglasrutor har ursprungligen tillverkats med kronglasmetod i stället för den vanliga cylindermetoden. Tillverkningsmetoden indikerar att fönsterglaset från fas 4 troligen har importerats från Nederländerna eller Frankrike. Kronglasmetoden var typisk för Nordsjöområdet och sällsynt men inte okänd i Tyskland. En skärva av färglöst men lite gulaktigt glas visar tydliga indikationer vad gäller kronglaset (1040:37565:1). I detta fall kan glaset ha sitt ursprung ända från Venedig eller något annan ort i Italien. (jämför exempelvis Lazar & Willmott 2006:72, Haggrén 2009, Nielsen 2015:27–29).

Mer fönsterglas av hög kvalitet och med målade mönster hittades från den senmedeltida fasen 6a–6b (1485–1524) och från den efterföljande fasen 7 (1524–1539). Från fas 6a–6b finns det 36 skärvor och från den följande fasen 16 fönsterglasskärvor.[10] Flera av skärvorna i dessa medeltida kontexter verkar vara från fönsterskivor tillverkade med kronglasmetoden. Två skärvor är från runda färglösa rutor av extremt hög kvalitet (937:33388:2, 1049:35368:1). Den ena skärvan är från den neråt vikta rutkanten av en ruta med en diameter av 90 mm (jämför Lazar & Willmott 2006:72). De flesta andra skärvorna i dessa senmedeltida kontexter är av ljusturkost eller

ljusgrönt glas. Åtminstone en del av de turkosaktiga fragmenten är från större kronglasskivor och kommer möjligtvis från Normandie (tillexempel 875:32021:1, 916:33319:2, 916:33171:2). Några fragment från senmedeltida kontexter har spår av målning åtminstone på den ena ytan. Ett av fragmenten består av blått glas 937:33388:3) och en annan av rött överfångsglas (937:33388:4). Bara ett par skärvor är av vanligt senmedeltida fönsterglas.

Dessa medeltida fönsterglasskärvor som hittades 2015 har troligen sitt ursprung i målade fönster i något sakralt rum. Bilden är mycket annorlunda jämfört med resultaten från åren 2013–2014 då man bara hittade en skärva av eventuellt målat fönsterglas i en senmedeltida kontext. En större samling färgade och målade medeltida fönsterglasfragment indikerar troligen någon sakral eller kyrklig byggnad (till exempel ett kapell eller en gillestuga) i närheten. Det bör dock påpekas att man inte säkert kan utesluta att fönstren har suttit i ett förnämt profant hus.

Redan i faserna 8 till 10 (1539–1554) förändras fönsterglasmaterialet. Antalet skärvor från dessa faser är tillsammans 75 fragment. Alla är av vanlig grönt fönsterglas framställda med cylindermetod och troligen producerat i Tyskland. Bland dem finns inga fragment av målade rutor. Däremot finns där några större skärvor från små rombiska rutor typiska för 1500-talet och tidigt 1600-tal (236:13315:1, 240:13479:2. 755:29203:3. 760:29357:1). Överhuvudtaget är periodens fönsterglas 1,5–2,5 mm tjockt. Rutorna är formade med kröjsel och i en del av dem finns en tjock rund kant kvar.

Tidigmodernt fönsterglas

Glasfönster har inte varit sällsynta på Södermalm efter år 1600. Från fas 12 (1600–1625) har tillvaratagits 283 skärvor, från fas 13 (1625–1630) 504 skärvor och från fas 14 (1630–1637) 374 skärvor. Glasfynd från senare delen av 1500-talet fattas nästan totalt.

Majoriteten av det tidigmoderna fönsterglaset är av grönt och ljugrönt glas. Där finns fragment från både rombiska och rektangulära smårutor. Rutkanterna har delvis formats med kröjsel, delvis är rutorna skurna med diamant. Ett par fynd består av runda spelbrickor med kröjslade kanter (731:28646:3). Med ett par undantag är alla fragment med diamantspår från faserna 13–15 eller från 1600-talets andra fjärdedel. Från och med 1620-talet synes glasmästarna på Södermalm ha börjat bruka en nymodighet, nämligen glasmästarkniv eller diamant när de skar fönsterrutor (jämför Janson 1989, Haggrén 2009). En del av fönsterglaset, framförallt i faserna 13 och 14 (1625–1639), avviker från resten. Det är grönaktigt men nästan färglöst glas av högre kvalitet (exempelvis 136:11222:4, 153:11544:2). Några större koncentrationer framförallt i faserna 12 och 13 kan indikera nedrivningar eller omstrukturering av byggnader i närheten. Ett par glaskoncentrationer omfattar ett glasmästaravfall som indikerar en glasmästares verksamhet på plats, förmodligen på en byggarbetsplats (exempelvis 148:11606:1).

Bland det tidigmoderna fönsterglasmaterialet finns några skärvor från målade rutor. Ett eventuellt målningsfragment finns på en skärva från fas 12 (153:11544:1). Från fas 14 (1630–1637) hittades flera fragment av vilka tre är från samma ljusgröna fönster med växtdekor i blå färg med svarta kanter (666:26982:11, 678:27383:6, 684:27485:5). Här är det frågan om ett så kallat kabinettglas med vilka man under tidigmodern tid prydde både profana och sakrala rum (se Haggrén 2009, Kock 2014).

En fönsterglasskärva har spår av att ha graverats med diamant (704:27998:3). Där finns bland annat en liten blomma och ett textfragment. Fönsterrutor med diamantgravyr är sällsynta men då och då hittar man dem i 1600-tals kontexter och även från bevarade kyrkor och boningshus. En del av dem är glasmästarnas signaturer men här är det snarare frågan om dekorativa element (se Haggrén 2009.)

Tre färgade fönsterglasfragment kan ha prytt fönster dekorerade med kabinettfönster men dessa två skärvor, två mörkblå (169:12014:2, 684:27486:6) och ett röd/grönt fragment (187:12282:1) kan också vara medeltida skärvor som har råkat följa med i utfyllnadsmassor.

En rörformig pärla?

Från fas 13 som dateras till tiden 1630–1637 hittades ett konstigt glasfragment (721:28270:1). Det är antingen en rörformig polykrom pärla eller verkstadsavfall från glasproduktion. Röret är tillverkat av

opakt vit, rött och blått glas. Sådana rör har använts både som pärlor och som halvfabrikat i glashyttor som tillverkade glas i venetianskt stil. De användes i dekorelement när man framställde olika slags kärl men också i pärlproduktion. Så kallade chevronpärlor tillverkades av den här typen av glasrör och var under 1600-talet mycket populära hos indianer längs Nordamerikas västkust. Därför har de också kallats irokespärlor. En omfattande produktion av dessa pärlor tog under 1600-talet plats ibland annat Amsterdam (Baart 1988, Henkes 1994:315–317).

Rörfragmentet är mycket slitet och det är oklart om det har sitt ursprung i någon av stadens glashyttor eller om det tappats av en sjöman som besökt atlantkusten. Fasdateringen antyder att det förra alternativet inte är troligt då det under tidigt 1600-tal inte fanns några glasbruk i staden. Kontexten fragmentet där fyndet gjordes är för gammal för att röret skulle kunna ha sitt ursprung i Melchior Jungs glasbruk som år 1641 grundades på Kungsholmen. Senare hade hans son Gustaf Johan Jung en glashytta på Södermalm men den grundades först under senare delen av 1680-talet. Lilla Glasbruksgata på Södermalm vittnar ännu om glasproduktionen på Södermalm i slutet av 1600-talet (Seitz 1933:102–106). Ett spännande färgrikt glasrör kan ha kommit på plats som leksak, minnesföremål eller motsvarande. Det kan också ha använts som pärla eller amulett.

Sammanfattning och diskussion

Fyndmaterialet från undersökningarna på Södermalmstorg år 2015 är stort och mångsidigt. Det har en stor forskningspotential redan i materialsammansättningen men ännu större blir potentialen tack vare noggranna fasdateringar. Majoriteten av glasfynden består av rätt små skärvor vilket är typiskt när det är frågan om fynd från olika slags kulturlager. Dateringsmässigt kan materialet delas itu. Knapp 10 % av skärvorna är från medeltiden och reformationstidens början medan resten är från förra delen av 1600-talet. Från 1500-talets senare del finns det praktiskt taget inga fynd.

Det äldsta fyndet är en blyglasskärva från ett fönster från tiden kring sekelskiftet 1300. Ett större antal målade och färgade fönsterglasfragment både från senare delen av 1300-talet och från perioden 1485–1525 indikerar troligen ett sakralt rum i närheten. Bland dessa fönsterglasskärvor finns ett par färglösa fragment av exceptionellt hög kvalitet. De har troligen sitt ursprung i Italien. Från och med 1540-talet finns det en massa fönsterglas som har använts i profana rum. Detta indikerar hur glasfönster börjar få sitt inträde i stadsbornas boningshus. Under förra delen av 1600-talet var glasfönstren redan vanliga vilket speglas i det stora fyndmaterialet från denna period.

Vad gäller bordsglaset består det äldsta och mest spännande fyndet av fragment från en blå så kallad Aldrevandin-bägare. Dessa bägare var emaljdekorerade kärl av hög kvalitet framförallt producerades i Venedig. Fasdateringen placerar fyndet till perioden 1350–1390. Detta betyder att fyndet hör till de yngsta i gruppen som vanligen dateras till perioden 1250–1350. Majoriteten av Aldrevandin-bägarna gjordes av färglöst glas men i ett fåtal fall var de tillverkade av blått glas. Den blå bägaren med ett grindmönster har bara en nära parallell. Den har hittats i Lübeck.

Under senmedeltiden har stadsborna på Södermalm haft enstaka importerade glasbägare såsom krautstrunk, klubbägare och små blå bägare med optiska räfflor. Redan något före mitten av 1500-talet blev höga ölglas som kallades passglas vanliga. Från förra delen av 1600-talet finns ett stort antal bordsglasfynd. Vanligaste är fragmenten av passglas men bland fynden finns också skärvor av bland annat römerglas, remmare, våffelbägare och humpenglas. Det mest exklusiva fyndet är benet från en ormpokal som hittades i en 1630-tals kontext. Annars är finare glas i venetiansk stil sparsamt i materialet.

Bland fynden finns överraskande många fragment av tidiga flaskor. De äldsta av dem är från ett par päronformiga flaskor från 1540-tals kontexter. Dessutom finns det enstaka skärvor från medicinflaskor och ett stort antal fragment från schatullflaskor. De senare indikerar först och främst brännvinsbrukande på plats.

Vad gäller glaset är fyndmaterialet från 2015 överraskande olikt jämfört med materialet från 2013–2014. Tillsammans erbjuder dessa två utgrävningar en värdefull bild över den materiella kulturen på det medeltida och tidigmoderna Södermalm. På grund

av glasfynden är det möjligt att dra slutsatser om olika sidor av livet i stadens förflutenhet, inte bara om bordskultur och dryckesvanor utan också om sådant som handel, kult och bebyggelse.

Litteratur

Baart, Jan. 1988. Glass Bead Sites in Amsterdam. Historical Archaeology 1988 (22:1), 67–75.

Baumgartner, Erwin. 2005. *Glas des Mittelalters und der Renaissance – Glass of the Middle Ages and the Renaissance Period. Die Sammlung Karl Amendt – The Karl Amendt Collection.* Mit einem Beitrag von/ With an essay by Helmut Ricke. Museum Kunst Palast – Glas Museum Hentrich. Düsseldorf 2005.

Baumgartner, Erwin & Krueger, Ingeborg. 1988. *Phoenix aus Sand und Asche. Glas des Mittelalters.* Klinkhardt & Biermann. Bonn/Basel 1988.

Carlsson, Michel & Svensson, Kenneth. 2015. *Livet längs en bakgata i Stockholm 1250–1759. Om utgrävningarna i kvarteret Mercurius.* Rapporter från Arkeologikonsult 2015:2557. Stockholm 2015.

Conradi, Helmut Peter. 1973. *Apothekengläser im Wandel der Zeit*. Würzburg 1973.

Drahotová, Olga.1983. *European Glass.* Peerage Books. Prague 1983.

Haggrén, Georg. 2002. From a Rare Luxury to Everyday Ware? Glass Vessels in Medieval and Early Modern North-European Towns. *Centre, Region, Periphery. Medieval Europe 2002.* Basel. Vol. 1. Hertingen 2002. s. 118–126.

Haggrén, Georg. 2009. Askaisten kirkon ikkunat – kulttuurihistoriallinen aarre 1600-luvun Suomesta. *Suomen Museo* 2008. Helsinki 2009. s. 83–110.

Haggrén, Georg. 2011. Bordskultur och glashandel i renässansens Nordeuropa. Renæssanceglas i Norden. *HIKUIN* 37. Århus 2011(a). s. 125–142.

Haggrén, Georg. 2011(b). Från kålstockglas till mineralvattenflaskor. I Kari Uotila (red.): *Stranden vid Nådendals kloster– vardagen i klostret och dess omgivning. Kåkenhus – kirjat* nr 3. Eura 2011 (b). s. 229–238.

Haggrén, Georg. 2015. Bohemian glass in the north. Producers, distributors and consumers of late medieval vessel glass. *Everyday Products in the Middle Ages. Crafts, Consumption and the Individual in Northern Europe c. AD 800–1600*. Edited by Gitte Hansen, Steven P. Ashby and Irene Baug. Oxbow Books. Oxford & Philadelphia 2015. s. 319–338.

Haggrén, Georg: Finns eller inte finns? Glaskärl i urbana 1200-tals hushåll i två svenska medeltidsstäder (Lödöse och Nyköping). (manus, i tryck)

Henkes, Harold E: Glas zonder glans – Glass without Gloss. Rotterdam Papers 9. Rotterdam 1994.

Henricson, Lars G. 1994. "Drycke glass" i Stockholms jord från 1200-tal till 1900-tal. *Upptaget. Samfundet Sankt Eriks årsbok 2002.* Uppsala 2002. s. 225–236.

Henricson, Lars G. 2003. Passglas i Stockholm. Vasarenässansen, stormaktstiden och järnåldern. *Fornvännen* 98 (2003) s. 107–120.

Kock, Jan. 2014. Bemalte Fensterscheiben in Dänemark – Eine europäische Mode der Renaissance. *Glasarchäologie in Europa. Regionen – Produkte – Analysen*. Hrsgb. Eva Černá & Peter Steppuhn. Most 2014, 193–209.

Krueger, Ingeborg. 2002. A Second Aldrevandin Beaker and an Update on a Group of Enameled Glasses. *Journal of Glass Studies Vol. 44*. Corning Museum of Glass 2002, 111–132.

Lazar, Irena & Hugh Willmott. 2006. The Glass from the Gnalic Wreck. Zalozba Annales. Koper 2006.

Mäesalu, Ain. 1999. Emailbemalte Glasbecher aus Tartu. *The Medival Town in the Baltic: Hanseatic History and Archaeology*. Tartu. s. 75–84.

Nielsen, Jens N. 2015. *Glargårde. Dansk glasfremstilling i renæssancen*. Nordjylland historiske museum. Silkeborg.

Prohaska-Gross, Christine. 1992. Der Heidelberger Glasfund. *Vor dem grossen Brand. Archäologie zu Füssen des Heidelberger Schlosses*. Stuttgart 1992. s. 82–99.

Riismøller, Peter. 1970. Stof og form. *Dansk glas i Renæssancetid 1550–1650*. København 1970. s. 96–115.

von Saldern, Axel. 1965. *German Enameled Glass*. Corning 1965.

Seitz, Heribert. 1933. Glaset förr och nu. Stockholm 1933.

Steppuhn, Peter. 2003. Katalog. *Glaskultur in Niedersachsen. Tafelgeschirr und Haushaltsglas vom Mittelalter bis zum frühen Neuzeit*. Hrsgb.

Steppuhn, Peter 2016. Mittelalterliche und frühneuzeitliche Glasfunde aus der Altstadt von Lübeck. *Lübecker Schriften zur Archäologie und Kulturgeschichte* 30. Lübeck.

Edgar Ring. 2016. Lüneburger Stadtarchäologie V. Stadt Lüneburg 2003. s. 47–196. Steppuhn, Peter: Mittelalterliche und frühneuzeitliche Glasfunde aus der Altstadt von Lübeck. *Lübecker Schriften zur Archäologie und Kulturgeschichte* 30. Lübeck 2016.

Noter

1 995:38402:1, 1056:35427:1, 1108:36617:1.

2 1162:37821:1; 1175:39216:1; 1224:40446:1.

3 768:31905:1, 968:34579:1, 1107:58870:1, 1158:38159:1, 1158:38453:1.

4 757:29229:7, 757:29229:1, 3, 8, 760:29347:1, 884:33093:1, 916:33171:1.

5 240:13463:1, 666:26982:5-6, 689:27732:2, 713:28065:2, 760:29348:1-2, 937:33388:1.

6 105:10216:1, 126:11131:1, 133:11154:1, 144:11216:1, 153:11544:1, 163:11880:1, 165:11786:1, 185:12172:1, 188:12237:1, 242:13600:9, 666:26982:4, 671:26911:1, 678:27383:2, 684:27485:1, 684:27486:3, 684:27487:1, 684:27533:3, 685:27536:1, 687:27514:1, 689:27732:1; 689:27596:1, 691:27871:1, 691:28068:2, 702:27886:1, 704:28734:1, 704:27998:1, 713:28065:1, 724:28339:1, 731:28646:1, 757:29229:4-5, 760:29347:3.

7 666:26982:3, 678:27384:1, 684:27486:1, 684:27533:2, 689:27596:2

8 126:11131:2, 666:26982:2, 684:27485:2, 684:27533:1.

9 227:13286:1, 666:26982:7, 684:27485:3, 684:27533:6, 704:27998:2, 757:29229:9.

10 Fas 7: 860:31899:1, 875:32021:1, 905:32593:1, 916:33319:2, 916:33171:2, 963:33183:1. Fas 6: 420:19326:1, 448:19717:1. Fas 6b 937:33388:2–5, 937:33390:1–2, 952:33561:1, 968:34578:1, 968:34579:2, 1018:34967:2. Fas 6a: 1049:35368:1, 1062:35573:1, 1093:36390:1, 1099:36432:1.

BILAGA 2

ANALYS AV KRITPIPOR

Arne Åkerhagen

Kritpipsrapport för Södermalmstorg, 2013

1
Holländsk pipa tillverkad av Evert Bird i Amsterdam, verksam 1670–1783. Son till Edvard Bird, engelsman, som 1630 kom från Surry i England.

40x19,1x14. N14,1. R3,2.

2
Holländsk pipa med klackmärke ”EB”. Tillverkad av Edvard Bird i Amsterdam 1630–1650. Far till Evert. Skrevs in som amsterdamsbo 1630 och verkade där till 1650. Sonen Evert föddes 1647.

N13,5. R2,9.

3
Holländsk pipa med klackmärke ”DA med stjärna”, tillverkad av Daniel Andriesz. verksam i Gouda 1660–1675. Ensam användare av detta märke.

35x17,7x13,8. N14. R3.

4
Holländsk pipa med klackmärke ”DA med stjärna”, tillverkad av Daniel Andriesz. verksam i Gouda 1660–1675. Ensam användare av detta märke.

35,4x18,4x13,6. N14. R3.

5
Holländsk pipa med klackmärke ”Jona i Valfisken”. Tillverkad av Jacobus de Mol, verksam i Gouda 1687–1691. Ensam användare av detta märke.

39,4x19x13. N14. R3.

6
Fragment av holländsk pipa med klackmärke ”DA med stjärna”, tillverkad av Daniel Andriesz. verksam i Gouda 1660–1675. Ensam användare av detta märke.

N14,2.R3,4.

7
Holländsk pipa med klackmärke krönt ”AI”. Tillverkad av Adriaen Jannsz. van der Aerde, verksam i Gouda 1655–1674. Ensam användare av detta märke.

N14,2. R3,3.

8
Odekorerad holländsk pipa från 1700–1735.

37,4x18,5x13,1. N13,6. R2,7.

9
Engelsk pipa från 1660–1680.

34x18,4x11,5. N12,8. R2,8.

10
Holländsk pipa med otydlig dekor på vänster sida liknande enkel tudorros.

Beräknad tid 1680–1700.

36x18,4x13. N13,5. R2,9.

11
Engelsk pipa från 1660–1680.

39,8x21,6x13. N12,3. R3,1.

12
Engelsk pipa från 1660–1680

37x20,7x11,8. N9 Dia 10,7. R3,1.

13
Skaftbit från engelsk pipa från 1660–1680.

Dia 11. R3,1.

14
Skaftbit från engelsk pipa från 1680–1700.

Dia 11,5. R3,2.

15
Skaftbit från holländsk pipa med klackmärke ”OA”. Tillverkad Ouwen Andriesz., verksam i Gouda 1670–1690.

Dia 10. R3.

16
Skaftbit från holländsk pipa med klackmärke ”Ankare”. Trolig tillverkare Pieter de Mol, verksam i Gouda 1687–1716.

Dia 10,5. R3.

17
Skaftbit från holländsk pipa med klackmärke krönt ”Yxa”. Tillverkad av Cornelis Arijensz. Brammert, verksam i Gouda 1697–1708.

Dia 10,5. R3.

18
Fragment av holländsk pipa med klackmärke ”Timglas med TF”. Tillverkad 1660–1680 av okänd mästare.

Dia 10,5. R2,7.

19
Skaftbitar från holländska pipor. 1660–1700.

Dia 10,4. R3.

20
Skaftbitar från holländska pipor. 1640–1660.

Dia 9,5. R3,1.

21
Holländsk skaftbit från 1640–1660.

Dia 9. R3.

Kritpipsrapport för Södermalmstorg, 2014

105:10216
Holland. Skaftbit med dekor ”fransk lilja i romb” enstaka i rad. 1625–1650.

Dia 9,1. R2,7.

107.10967
Holland. Skaftbitar med dekor ”fransk lilja i romb” i flera rader. 1630–1600.

Dia 10,9 resp 9,7. R2,9 resp 2,8.

123:10597A
Engelsk pipa med klackmärke ”Stiliserad tobaksplanta med RB”. Trolig tillverkare Robert Burril, verksam i Hull 1675–1700.

35x18x10,5. N13,1. R3.

123:10597B
Holland. Skaftbitar med dekor ”fransk lilja resp. blommor i romb” 1625–1660. Dia 9,5 resp 10. R2,9 resp 2,9.

123:10992A
Holländskpipa med klackmärke ”HTK”. Troligen tillverkad i West–Friesland av okänd mästare, verksam 1635–1655.

31,7x18,8x11,4. N16. R3.

123:10992B
Holland. Skaftbit från barockpipa 1630–1640.

Dia 10. R3,2.

126:1131
Holland. Skaftbit med ”fransklilja” i rad. 1625–1640.

Dia 10. R3,2

128:91A
Holländsk pipa med 8–ekrat hjul. Typ 1630–1645.

33x17,7x10,9. N13. R3.

128:91B
Holländsk pipa med klackmärke krönt ”Tudorros med AS”, tillverkad av Abraham Sanders, verksam i Gorinchem 1630–1645.

34x18,8x10,1. N11. R3.

129:11041
Holländsk pipa av barocktyp med av ägaren handristat klackmärke. 1625–1635.

31x19,2x11. N13,9. R3.

130:11155A
Holland. Skaftbit med dekor ”blomma i romb” 4–tal. 1630–50.

Dia 10. R3.

130:11155B
Holland. Skaftbit med dekor 4 ”fransk lilja” i rad samt punkter på sidorna. 1630–1650.

Dia 9. R2,8.

132:11299A
Holland. Skaftbit från Jonapipa. 1630–40.

Dia 9,5. R2,6.

132:11299B
Holland. Skaftbit från barockpipa. 1630–50.

132:11299C
Holland. Skaftbit med dekor 3 ”fransk lilja” med rillband. 1630–1650.

Dia 9,3. R3.

133:11154A
Engelsk pipa utan dekor från 1610–1640.

N11,1. R3.

Skaftbit av holländsk pipa med klackmärke ”Tudorros”, troligen krönt med 5 blomblad. 1610–1640.

D10,7. R2,9.

134:11208
Fragment av holländsk Honapipa med klackmärke ”Tudorros”. 1630–1645.

136:11227
Fragment av holländsk Jonapipa. 1630–45.

R2,7.

139:11283A
Holland. Skaftbit med dekor ”fransk lilja i romb” i rad 1630–50.

Dia 9. R2,8.

139:11283B
Fragment av holländsk Jonapipa med klackmärke ”Tudorros. 1625–40.

R2,9.

139.11283C
Holländsk odekorerad pipa av typ 1630–50.

32,8x19x10,1. N12,6. R2,8.

142:11173A
Holländsk skaftbit med klackmärke ”MTS. 1625–1645.

Dia 9,2. R3.

142:11173B
Holland. Skaftbit med dekor 7 ”fransk lilja i romb” med rillband. 1630–50.

Dia 9,5. R3.

142:11173C
Holland. Skaftbit av barockpipa. 1630–50.

Dia 9,3. R3.

149:11309
Fragment av holländsk pipa. Typ 1630–50.

153:11453A
Holland. Skaftbit från reliefpipa. 1625–40.

Dia 9. R2,6.

153:11453B
Holland. Skaftbit från reliefpipa. 1630–40.

Dia 10. R3.

153:11453C
Holländsk Jonapipa med klackmärke ”Tudorros”. 1625–1640.

33,4x26x10,5. N16,5. R2,7.

Kommentar:
Fyndet bestod av ca 40 kritpipsdelar, huvuden och skaft av olika helhet. De flesta är av holländsk tillverkning, med några exemplar av engelsk. Kvalitén visar på att de troligen användas av s.k. Högreståndspersoner. Den äldsta är ett skadat huvud från tidsperioden 1610–1640. Ingen dekor finns som kan hjälpa tidsbedömningen, men formen och storleken visar på denna period och troligen första delen. Det är inte helt säker att den tillverkats i Holland, utan kan vara medtagen från England. Många av de holländska soldater som Drottning Elisabeth sände till sin kusin Prins Maurits för att hjälpa honom i frihetskampen mot spanjorerna, var kunniga pipmakare. När kriget var slut stannade flera av dem kvar i Holland i stället för att återvända till ett England som nu styrdes av tobakshataren Jakob I. Ett pipskaft med tudorros på klacken tillhör samma tidsperiod.

Några fynd av den vackert dekorerade Jonapipan kan tyda på att det funnits sjömän på fyndplatsen. Denna pipa var mycket populär av sjömän, som använde den som en typ av amulett som skulle skydda dem om de föll överbord. Det var då valfisken som förde sjömannen Jona i land när han hade fallit överbord. Hamburgs hamn är den plats där man funnit flest Jonapipor. Dessa pipor tillverkades i en massa olika kvaliteter och de som hittades på Södermalmstorg tillhör absolut högsta kvalitet.

666:27467A
Holländsk barockpipa tillverkad i Amsterdam ca 1630. Liknande hittades i kv. Hjälmaren i Norrköping februari 2013.

666:27467B
Holländsk pipa med klackmärke monogram ”HF”, tillverkad i Amsterdam 1630–1645.

33,1x17,7x12. N12,8. R2,7.

666:27467C
Skaftbit av holländsk pipa med liljedekor. 1630–1650.

Dia 9,8. R2,7.

666:27467D
Skaftbit av holländsk pipa med liljedekor. 1630–1640.

Dia 10,5. R3.

666:26982A
Holländsk pipa med klackmärke monogram ”HF”, tillverkad i Amsterdam 1630–1645.

34,1x17,7x11,7. N12,4. R2,8.

666:26982B
Holländsk pipa med klackmärke monogram ”TM”, tillverkad i Amsterdam 1630–1645.

34,8x17,7x11,8. N12,5. R2,7.

666:26982C
Holländsk pipa med klackmärke monogram ”TM”, tillverkad i Amsterdam 1630–1645.

Dubbla rökkanaler. 33,6x18x11,8. N12,8 R2,7.

666:26982D
Fragmentarisk holländsk pipa från 1630–1645.

666:26982E
Fragment av holländsk pipa med klackmärke monogram ”HF”, tillverkad i Amsterdam 1630–1645. N13,3. R2,7

666:26982F
Skaftbitar av holländska reliefpipor 1630–1660.

666:26982G
Skaftbit av holländskpipa med liljedekor och rillband. 1625–1640.

R3,2.

666:26982H
Skaftfragment från holländska pipor med liljedekor. 1630–1650.

678:27383A
Holländsk pipa med oläsligt klackmärke. 1630–1645.

34x19,8x11,3. N14,1. R3.

678:27383B
Holländsk pipa med klackmärke ”Tudorros”. 1625–1635.

34,3x19,8x11,7. N13,7. R3.

678:27383C
Fragmentarisk holländsk pipa utan dekor. 1630–1640.

32,4x17,6x12. R3,1

678:27383D
Holländsk pipa med klackmärke monogram ”IM”. Tillverkad av John Moosley, verksam i Amsterdam 1629.

N12,9. R3.

678:27383E
Holländsk pipa med klackmärke monogram ”BH”. Tillverkad i Amsterdam 1630–1645.

33,6x19,3x10,2. N13,9. R2,9.

678:27383F
Fragmentarisk holländsk pipa av amsterdamtyp 1640–1660.

35,5x20,4x11,9. N14,8. R2,9.

678:27383G
Skaftbitar från holländska reliefpipor. 1620–1640.

R2,9-3,1.

678:27383H
Skaftbitar från holländska pipor med dekor av fransk lilja i romb. 1630–1650.

678:27383I
Fragment av holländsk reliefpipa från ca 1630.

684:27486A
Holländsk pipa med klackmärke ”Tudor-ros”. 1630–1650.

32,7x18,2x10,5. N13,2. R2,6.

684:27486B
Holländsk pipa med klackmärke ”Tudor-ros”. 1630–1650.

33,1x18,4x10,7 N12,4. R2,7.

684:27486C
Fragment av holländsk pipa med klack-märke ”HI” tillverkad i Amsterdan 1630–1645.

N13,7. R3,1

684:27486D
Skaftbit av holländsk pipa med skaft-dekor. 1610–1630.

Dia 10,1. R3,2

684:27486E
Skaftbit av holländsk pipa med dekor av liljor i 4-knippen. 1610–1630.

Dia 10,1. R3,1.

684:27486F
Skaftbit av holländsk barockpipa från 1630–1640.

R3,0.

684:27486G
Skaftbit av holländsk reliefpipa från 1630–1640.

R3.

684:27485A
Holländsk odekorerad pipa från 1620–1640.

34,4x17,5x9,1. N12,3. R2,8.

684:27485B
Skaftbit av holländsk Jonapipa från ca 1625.

R3,2.

684:27485C
Skaftbit av holländsk reliefpipa från ca 1630.

R2,6.

684:27485D
Skaftbit av holländsk reliefpipa från 1630–1640.

R3.

684:27513
Holländsk pipa med trasig oläslig klack. 1630–1645.

31,5x17,9x11,1. N11,9. R3,1.

684:27533A
Skaftbit av holländsk pipa med dekor 4-block liljor i rad. 1620–1640.

R3,1.

684:27533B
Skaftbit av holländsk pipa med dekor ros i romb. Ca 1620.

R3,2.

684:27533C
Skaftbitar av holländska barockpipor. 1630–1645.

R3,1-3,0.

684:27533D
Skaftbitar av holländska pipor med diverse dekor av fransk lilja i romb.

R3,0-3,2.

687:27514
Fragment av holländsk pipa med klackmärke krönt Tudorros. 1620–1640.

R3,3

689:27732A
Skaftbit av holländsk reliefpipa rån 1630–1640.

R2,9.

689:27732B
Skaftbit av holländsk pipa med dekor liljor i romb. 1630–1650.

R2,8.

689:27732C
Skaftbit av holländsk pipa med dekor liljor i romb. 1630–1650.

R2,9.

691:27871
Skaftbit av holländsk pipa med dekor liljeros i romb. 1620–1640.

R3,3

697:27809
Skaftbit av holländsk pipa med dekor liljor i flera rader. 1630–1640.

R3.

705:28017A
Skaftbit av holländsk pipa med dekor bullig lilja i romb. 1630–1640.

R3,3.

705:28017B
Skaftbit av holländsk reliefpipa. 1630–1650.

R3.

707:28017A
Skaftbit av holländsk reliefdekor. 1630–1645. R3,3.

707:28017B
Skaftbit av holländsk pipa med klöverlik lilja inom romb. 1630–1640. R3.

721:28269
Holländsk pipa med klackmärke monogram ”HF”. Tillverkad i amsterdam 1630–1645.

724:28339
Fragment av holländsk jonapipa. Mustasch upp till öronen. 1620–1630.

R3,1.

732:28735
Skaftbit av holländsk reliefpipa från ca 1630.

R2,9.

666:76982. 8/1
1
Skaftfragment från holländska pipor med dekor ”Fransk lilja” inom romb. Olika dekorer. 1630–1650.

2
Skaftfragment från holländska pipor med reliefdekor. 1630–1660.

3
Holländsk pipa med klackmärke krönt ”Tudorros”. 1630–1640.

35,1x19,6x13,6. N13,4. R2,8.

4.
Fragmentarisk holländsk pipa med klackmärke monogram ”TM”, tillverkad i Amsterdam 1630–1645.

B18,1. O12,2. R2,8

5
Fragmentarisk holländsk pipa med klackmärke monogram ”HF”. Tillverkad i Amsterdam 1630–1645.

N13,1. R2,P.

6
Fragmentarisk holländsk pipa med klackmärke monogram ”BH”. Tillverkad i Amsterdam 1630–1645.

N13,5. R2,9.

7
Fragment av holländsk pipa med handristat mästarmärke. 1630–1650.

R3.

8
Klackmärke monogram ”HF”. Amsterdam 1630–1645.

9
Klackmärke monogram ”TM”. Amsterdam 1630–1645.

10
Klackmärke ”Tudorros”. 1630–1640.

11
Klackmärke ”Tudorros”. 1630–1640.

12
Klackmärke ”Tudorros”. 1630–1640.

Kommentar:
Vid genomgång av hela fyndet finner man många pipor med samma mästarstämpel och att de alla kommer från Amsterdam. Detta tyder på att på fyndplatsen funnits en försäljning av pipor och då troligen en krog. Intressant är också den stora mängden skaftbitar med dekor av ”Fransk lilja” inom rombram. De är ditsatta med hjälp av en stämpel och man ser tydligt hur olika de stämplas på skaftet.

En av piporna har ett handristat märke. Det kan mycket väl vara en lärling som fått vara med om att tillverka, men inte fått egen tillverkar/mästar märke.

Kritpipsrapport för Södermalmstorg 2015b

224:13155
Holländsk odekorerad pipa. 1660–1680.

32,5x17,8x11. N10,6. Dia8,9. R2,7.

663:26075
Skaftbit från holländsk pipa. Dekor rillband i grupp. 1650-1690.

Dia 9,9. R2,9.

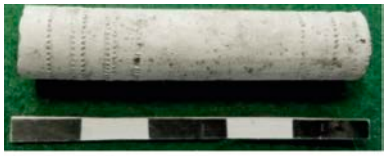

666:26976
Skaftbit från holländsk pipa. Dekor fransk lilja i rad. 1660–1680.

Dia 8,9. R2,8.

669:26110
Skaftbit från holländsk pipa. Dekor fransk lilja i 4 grupp mellan rillband. 1640–1660.

Dia 9,8. R3,1.

671:26912
Skaftbit från holländsk pipa. Dekor barock. 1640–1660.

Dia 10,6. R2,8.

675:26978
Skaftbit från holländsk pipa. Dekor fransk lilja i rad. 1660–1680.

Dia 9. R2,7.

10004:26912
Skaftbit från holländsk pipa. Dekorkryssband i grupp. 1660-1690.

Dia 10,2. R2,8.

Lösfynd del 3. 9 febr. 2015
Skaftbit från holländsk Jona-pipa. 1630-1640.

Dia 8,7. R2,9.

663:26075
Fragment av holländsk pipa med svårläsligt klackmärke. Troligen krönt HB.

Trolig tillverkare Hendrik Bosch, verksam i Gouda 1697-1705.

750:29127
Holländsk skaftbit med klackmärke ”Krona” och reliefdekor. 1630-1650.

D10,5. R3,3.

691:27871A
Holländsk skaftbit med dekor ”Fransk lilja i knippen och rillband”. 1640-1660

D10,4. R3,3.

691:27871
Holländsk skaftbit med ”Reliefdekor”. 1635-1650.

D9,5. R3.

691:27871C
Holländsk skaftbit med ”Reliefdekor”. 1630-1650.

D9,3. R3.

BILAGA 3

ANALYS AV KLÄDESBLOMBER

A.C.A. van Helbergen
EARTH Integrated Archaeology, Amersfoort, Holland

findnumber	**FI 719:28172**
object	cloth seal
material	lead
diameter	cm 2,8
weight	gr 6
type	pin seal
procedure	cast/stamped
frontside	missing
backside	center missing
string	broken
date	1600–1675
image frontside	
image backside	missing central image within circle of connected dots (string of pearls) within circle of separated dots with vague remnants of stars/flowers around; backside inprint of fabric
description	not determinable image / quality seal
origin	not determinable; possibly Dutch?

findnumber	**FI 704:28064**
object	cloth seal
material	lead
diameter	cm 1,0
weight	gr 5
type	pin seal
procedure	cast/stamped
frontside	archaeologically complete
backside	center missing
string	broken
date	1600–1650
image frontside	heraldic escutcheon with cross with vague stripe in left corner and vague image of a supporter with partly readable legend […]IVITATIS LOND[…]
image backside	none
description	coat of arms of the City of London consisting of a cross with in left upper corner a sword supported by two dragons / quality seal
origin	London/England

findnumber	**FY724:28284**
object	cloth seal
material	lead
diameter	cm 3,5
weight	gr 12
type	penny
procedure	cast/stamped
frontside	complte
backside	flat
string	two remnants of fixing points
date	1575–1625
image frontside	two heraldic crowns in mirror position within legend […]OMASEIN flower MEININGEN […]
image backside	flat
description	one half of two connected pennies with flat backsides origanally fixed on a role of so called Bombazijn (dutch) or Barchent (german), a fabric of mixed linen and cotton. The cty of Meiningen at river Werra in Thüringen / Germany was well known for the production of Bombazijn in the 16th and beginning of the 17th century. The 30 years War (1618-1648) ruined the production rather abruptly / taxation seal for export of cloth
origin	Meiningen/Germany

findnumber	**FY704:27999**
object	cloth seal
material	lead
diameter	cm 1,7
weight	gr 11
type	two connected disks without pin
procedure	cast/stamped
frontside	complete
backside	complete
string	complete
date	1600–1700
image frontside	remnant of most probably housemark partly covered by an inprint of fabric
image backside	remnants of possibly a Tudor rose within a circle
description	drapers seal? This seal shows for marketing reasons the personal identity of the overall responsible producer (so called drapenier) by means of his housemark, coats of arms or initials / quality seal
origin	not determinable /possibly English

findnumber	**FY691:27808**
object	cloth seal
material	lead
diameter	cm 2,9
weight	gr 13
type	pin seal with two pins
procedure	cast/stamped
frontside	archaeologically complete
backside	two pins with disc missing
string	broken
date	1600–1700
image frontside	left under small circle with remnants of a Tudor rose (?) / inprint of fabric
image backside	
description	qualty seal?
origin	not determinable

BILAGA 4

ARKEOMETALLURGISK ANALYS

Erik Ogenhall och Eva Hjärthner-Holdar
GAL, Statens Historiska Museer

STATENS HISTORISKA MUSEER
Arkeologerna

Kontoret i Hägersten:
Instrumentvägen 19
126 53 HÄGERSTEN
Fax: 010-480 80 94

Kontoret i Uppsala:
Hållnäsgatan 11
752 28 UPPSALA
Fax: 010-480 80 47

Tel.: 010-480 80 00

www.arkeologerna.com
fornamn.efternamn@arkeologerna.com
www.shmm.se

© 2015 STATENS HISTORISKA MUSEER
Arkeologerna
AU GAL Rapport 2015:05

Omslag: Osmundjärn J1 (530-22090)

Bildredigering och *layout* Erik Ogenhall
Tryck/utskrift Uppsala 2016

ARKEOLOGISKA UPPDRAGSVERKSAMHETEN

AU GAL RAPPORT 2015:05

GEOARKEOLOGISK UNDERSÖKNING

Metallhantverk vid Slussen

Analys av järn och slagg från ett medeltida metallhantverksområde på Södermalmstorg

Stockholms län. Stockholms stad, Stockholms socken.

Fastighet: Södermalmstorg 7:83

RAÄ-nr: Stockholm 103:1

Dnr (SHMM) 5.1.1-00033-2015

Erik Ogenhall & Eva Hjärthner-Holdar

Historiska

STATENS HISTORISKA MUSEER

SAMT ARKEOLOGISKA UPPDRAGSVERKSAMHETEN

Geoarkeologiskt Laboratorium

Sammanfattning

På uppdrag av Kenneth Svensson, Arkeologikonsult, har Geoarkeologiskt laboratorium (GAL) i Uppsala, analyserat arkeometallurgiskt fyndmaterial från Södermalmstorg vid Slussen i Stockholm.

På platsen finns ett medeltida verkstadsområde för metallhantverk daterat till slutet av 1200-talet – tidigt 1300-tal där bland annat slagg och järn påvisas i ett kulturlager.

Det provtagna materialet innefattar fem slagger och fem järn (inklusive en osmund) där frågeställningen bland annat innefattat järnens kvalité, vilken tillverkningsprocess de tillhör samt möjligt ursprung.

Analyserna visar att slaggerna är typiska smidesslagger, men att de också är inbördes lika varandra och att de i hög grad troligen bevarat sin kemiska signatur från malmen, vilken antyder att det rör sig om limonitmalm och att de i så fall kommer från järn producerat i blästugn.

Slagginneslutningarna i järnen visar att osmunden och en av spikarna också verkar vara blästugnsjärn, medan två övriga spikar kan ha gjorts av masugnsjärn. Det finns dock flera frågetecken runt den kemiska tolkningen av järnens slagginneslutningar, något som diskuteras i rapporten.

Den metallografiska analysen av järnen visar att osmunden förefaller vara obearbetad och huvudsakligen bestå av por- och slaggrikt ferritiskt järn, men med ett litet oregelbundet inre innehåll av kol (stål). De fyra spikarna verkar vara likartade sinsemellan och består av slaggfattigt välsmitt stål av hög kvalité där kärnan är mest kolrik. Två av dem kan ha ett ursprung i ett masugnsjärn och en i ett blästjärn liknande det i osmunden.

Sammantaget öppnar resultaten för tolkningen att spikarna kan ha tillverkats i smedjan och att både blästjärn, av samma typ som i osmunden, kan ha använts som råvara, men också masugnsjärn. Verksamheten skulle därmed kunna spegla det teknikskifte som vid denna tid sker inom järnframställningstraditionen, dvs. övergången från blästbruk till masugnsdrift.

Abstract

On commission by Kenneth Svensson, Arkeologikonsult, GAL has performed analyses on archaeometallurgical material from a medieval smithy at Södermalmstorg in Stockholm.

Five slag samples and five iron samples were chosen for analyses. The iron samples comprise one bar (osmund) and four nails.

The analyses show that the slags are from smithing and that the ore for that iron likely have been limonitic, i.e. it is derived from the bloomery process.

The osmund and one nail have slag inclusions in the metallic iron that (chemically) suggest that their origin also are bloomery iron, whilst two nails show signs of being made from iron produced in a blast furnace. The osmund is virtually un-smithed and consists of slag-rich and porous soft iron. The nails are all very well-smithed and consist of slag-poor steel.

From the results we suggest that the nails are produced in the smithy, and this from iron of various origin. This may reflect the transition in the iron making technology from bloomery iron production to the use of blast furnaces.

Inledning

På uppdrag av Kenneth Svensson, Arkeologikonsult (AK), har Geoarkeologiskt laboratorium (GAL) vid Arkeologerna, Statens historiska museer (SHMM) i Uppsala, analyserat arkeometallurgiskt fyndmaterial från Södermalmstorg vid Slussen i Stockholm.

På platsen finns ett verkstadsområde för metallhantverk daterat till slutet av 1200-talet – tidigt 1300-tal. Inom området finns bland annat spår efter järnsmide där såväl ämnesjärn som slagger förekommer.

Det provtagna materialet innefattar fem slagger och fem järn från ett större fyndmaterial (vilket först utvalts av AK). Då ett av järnen är ett osmundjärn har extra stor vikt legat på att analysera detta (avseende järn och slagginneslutningar) för att jämföra med övriga fynd av järn och slagg.

Från uppdragsgivaren fanns ett antal övergripande frågeställningar inför analyserna:

- Är de ämnesjärn som påträffats osmundjärn och går det i så fall att proveniensbestämma dem?
- Varför finns ämnesjärnen kvar i smedjan; produktion för lokalt behov eller export?
- Vilka tekniker har använts inom metallhantverket vid Slussen?
- Hur organiserades och kontrollerades handeln med metall?
- Vad säger slaggen om produktionen i smedjan? Är det de påträffade ämnesjärnen som brukats för smidet?
- Kan man ha provsmidit på platsen för att kontrollera järnets kvalité?

Materialets potential

Smide av järn i städer under aktuell tidpunkt är ett aktuellt forskningsområde (se t.ex. Andersson 2010, Grandin m.fl. 2012) där metallen dels är en förutsättning för stadens framväxt dels är beroende av den. Under denna tidsperiod sker samtidigt en förändring i järnframställningens teknik där masugnen gör entré på bred front men där framställning av järn i blästugn fortsätter, något som också påverkar organisation och nätverk knutna till metallen. Det nu undersökta hantverksområdet i Slussen ger därmed en unik möjlighet att undersöka denna företeelse även för Stockholms del.

Undersökningar av hantverksavfall från det tidiga Jönköpings utkanter har visat att järnet där sannolikt är lokalt tillverkat, i närområdets blästugnar (Grandin 2008, Andersson 2010). Motsvarande järnframställningsområde finns inte för Stockholm utan andra produktionsområden måste eftersökas. Bergslagen är en potentiell region där flera hyttor är kända från denna tid. En nyligen publicerad studie beskriver också expansionen av hyttorna främst under 1200-talet och på vilket sätt som organisationen i denna miljö förändrades (Petterson Jensen 2012). I detta sammanhang är naturligtvis osmunden av betydelse. Genom att göra analyser av järnet och dess slagginneslutningar kan det vara möjligt att ana vilken framställningsteknik som använts.

För att ta reda på om det lokala smidet också har utgått från osmunden, och/eller andra järnråvaror, och få en inblick i vad som har tillverkats

utfördes motsvarande metallografiska och kemiska analyser av ett urval av slagger och järn. Detaljerad kunskap om produkterna och materialkvaliteterna är en viktig del i en rekonstruktion av en smedja eller verkstads olika konstruktioner och dess rumsliga struktur (Willim m.fl. 2011).

Begreppet osmund

Nyligen har en genomgång av det svenska osmundsmaterialet gjorts (Wallander 2015) och i samma publikation har dessutom Peter Crew (2015) diskuterat osmunden som en svensk exportvara till England. Inom Jernkontorets bergshistoriska utskott bildades 1970 Osmundgruppen för att belysa osmundens karaktär och processtekniska ursprung. Frågorna var många men i huvudsak var frågan huruvida osmunden var en produkt av ett färskat järn från masugnsprocessen eller om det var en produkt som även producerades i blästprocessen. Inget slutgiltigt resultat framkom och man beslutade sig för att starta ett samarbetsprojekt mellan Jernkontoret och Riksantikvarieämbetet. Denna undersöknings resultat publicerades i bl.a. Fornvännen (Wallander 1977). När undersökningarna av Lapphyttan kom igång visade det sig att här fanns osmundar och analyser visade att dessa var resultatet av härdfärskat masugnsjärn. Vagn F. Buchwald kunde i sina undersökningar, av vad han menade var osmundar, konstatera att blästjärnets slagginneslutningar skilde sig från slagginneslutningarna i osmundarna och ansåg att slagginneslutningarna i osmundarna var resultatet av ett masugnsjärn (Buchwald 2008:248ff). Diskussionen fortsätter dock, även om det är tydligt att osmunden som produkt sammanfaller med det första uppträdandet av masugnen. Troligen är det så att denna produkt med sin standardiserade form, vikt och kvalité är ett uttryck för statens vilja att få kontroll på järnproduktionen, både ur skatte- och kvalitésynpunkt (Wallander 2015). Det kanske betydde mindre från vilken process den härstammade.

Material och provurval

Materialet består av 9 fyndposter (tab. 1) där ett flertal innehåller flera materialkategorier, inklusive slagg, järn, bränd lera samt sandiga bitar som möjligen representerar hopkittat golvmaterial och spill. Kol är mycket vanligt förekommande i flera fyndposter.

Ur fyndmaterialet utvaldes 5 slagger (fig. 1–5, prov S1–S5) till tunnslipspreparering för petrografi och kemisk analys samt 5 järn (fig. 6–10, prov J1–J5) till polerprov för metallografi och mikrokemisk analys i mikrosond av slagginneslutningar (J1–J4).

De 5 slagger som provtogs (S1–S5) valdes huvudsakligen från det material som bedömdes vara bäst analyserbart utifrån storlek, homogenitet/renhet samt identifierbar form (bl.a. skållor).
Järnen (förutom osmundjärn J1) utvaldes inledningsvis från så varierande material som möjligt, bl.a. det som tolkats som bleck och olika storlekar av möjliga tenar och spikar. Dock visade provtagning och inledande preparering att majoriteten av allt (magnetiskt) järn var så genomrostat att inget metalliskt järn kunde hittas i analyserbar mängd. Resultatet blev att

de fyra övriga järnproven (J2–J5) alla härrör från spikar, vanligtvis inkluderande spikhuvudet. Alla spikar bedömdes ha fyrkantiga tvärsnitt. Alla förmodade tenar och bleck visade sig vara kraftigt rostiga spikar, vilket på ett tidigt stadium indikerade att verksamheten kan ha varit spiksmide. Således finns det, i det av oss studerade materialet, endast ett ämnesjärn, en osmund. Övrigt material är föremål i form av spik.

Tabell 1. Fyndlista med järn- (J1–J5) och slaggprov (S1–S5). OBS prov J2 och S5 kommer från samma fyndpost.

Kontext-Fyndnr	***Typ***	***Storlek (mm)***	***Vikt (g)***	***Övrigt***	***Prov***
530-22090	Järn, osmund	21x35x111	328	Konserverat (VSK)	J1, polerprov mikrosond
530-22434	Järn, spik	längd 95, huvud 8	6,5	Mkt rost och fastkittat mtrl	J2, polerprov mikrosond
577-24170	Järn, spik	längd 30, huvud 6	0,8	Mkt rost och fastkittat mtrl	J3, polerprov mikrosond
573-23841	Järn, spik	längd 93, huvud 12	7,2	Mkt rost och fastkittat mtrl	J4, polerprov mikrosond
569-23541	Järn, spik	28x6x6	2,0	Mkt rost och fastkittat mtrl	J5, polerprov
586-24169	Slagg, skålla	60x110x130	666	Magnetisk, konvex-konvex	S1, tunnslip & kemi 26,1 g
573-23841	Slagg, del av skålla	35x55x90	149	Svagt magnetisk, glasig	S2, tunnslip & kemi 15,0 g
521-22095	Slagg, skålla	60x120x150	872	Svagt magnetisk, konvex-konvex	S3, tunnslip & kemi 35,9 g
558-24866	Slagg	55x75x90	331	Magnetisk, mkt fastkittat material	S4, tunnslip & kemi 30,8 g
530-22434	Slagg	25x45x60	78	Ej magnetisk	S5, tunnslip & kemi 24,3 g

Figur 1. J1, osmundjärn 530-22090.

Figur 2. J2, spikar från 530-22434 efter att rost och fastkittat material bortrensats. Den nedre spiken provtogs.

Figur 3. J3, två spikar och ett möjligt bleck från 577-24170. Den vänstra spiken provtogs. Blecket bestod helt av rost.

Figur 4. J4, tre spikar från 573-23841. Den övre spiken provtogs.

Figur 5. J5, spikar från 569-23541. Alla utom en var helt genomrostade.

Figur 6. S1, slaggskålla från 586-24169.

Figur 7. S2, slagg 573-23841, del av skålla.

Figur 8. S3, slaggskålla från 521-22095.

Figur 9. S4, slagg 558-24866.

Figur 10. S5, slagg 530-22434.

Metoder

Okulär granskning slagg och järn

Slagg och järn granskas inledningsvis okulärt och karaktäriseras med avseende på bland annat form och typ. Slagger karakteriseras även med avseende på grad av magnetism. Proven delas (fig. 11–20) och tvärsnittet undersöks för att få ytterligare information om sammansättning och om de är homogent eller heterogent uppbyggda.

Provtagning slagger och järn

Slagg från järnframställning och smide provtas för kemisk analys genom att ett avsågat stycke skickas till ett kemilaboratorium (ALS minerals). Slaggen undersöks även i mikroskop (tunnslip) för att exakt se vad som analyserats kemiskt och hur den är uppbyggd (se separat beskrivning).

Tunnslip tillverkas (externt av Axinit i Bratislava) av en bortsågad skiva av slaggen som limmas på ett objektglas och slipas/poleras ned till ett mikroskopiskt tunt prov (ca 0,03 mm). Sågsnittet placeras och orienteras vanligen så att tunnslipet kommer att innehålla både slaggens yta samt dess inre så att alla ingående delar representeras.

Syftet med kemianalysen är bland annat att få kännedom om slaggens kemiska sammansättning vilket kan antyda vilken malm som har använts vid järnframställningen. Malmen har i sin tur fått sin sammansättning från den kemiska signatur som finns i den geologiska miljön där den är bildad. När det gäller reduktionsslagger är det därför viktigt att man endast analyserar material som är resultat av framställningsprocessen. Det innebär att andra komponenter såsom bränd lera från eventuella ugnsväggar eller sandigt och grusigt material som smält fast från underlaget inte får ingå. Dessa material har inte aktivt deltagit i processen och har inte heller sitt ursprung i den malm som använts. Sådant material tas bort i provprepareringen så att endast slaggkomponenten ingår i

proverna som analyseras kemiskt. Samma förbehandling görs även för smidesslagger.

Rutinmässigt undersöks kemiskt analyserade slagger också i mikroskop (tunnslip) för att exakt veta vad som har analyserats och för att kunna se hur slaggen är uppbyggd. Det är också möjligt att särskilja slagger som stelnat innanför blästugnens väggar från dem som runnit ut och stelnat utanför, s.k. tappslagger, samt slagger från smide.

Järnprov gjuts in i en plastpuck som slipas, poleras, etsas och analyseras i mikroskop samt i vissa fall i elektronmikrosond (se separat beskrivning).

Petrografisk analys av slagg och järn i mikroskop

Slagg och järn undersökts i mikroskop för att visa hur de är uppbyggda. Utseendet i mikroskala visar bl.a. detaljer om slaggbildning som avslöjar under vilka temperatur- och syreförhållanden som slaggen har stelnat. Detta i sin tur säger något om slaggen har bildats i eller utanför en ugn, eller i en härd, och om processen varit homogen eller heterogen. Även järnets ingående komponenter kan i stor utsträckning identifieras i mikroskopet.

De petrografiska undersökningarna utförs i påfallande (planpolariserat) ljus för att identifiera materialets olika komponenter och texturella drag. Undersökningarna görs i ett Zeiss Axioskop 40A polarisationsmikroskop (upp till 500x förstoring) utrustat med integrerad datoransluten kamera för kontinuerlig digital dokumentation av analyserna.

Slagg består huvudsakligen av mineralen olivin och wüstit samt av glas. Förekommande mineral är också magnetit, leucit, hercynit, limonit och ofta finns även en mindre mängd metalliskt järn närvarande. Olivin är ett silikatmineral med den allmänna formeln A_2SiO_4, där A oftast är järn (s.k. fayalitisk sammansättning) men även mangan, magnesium och kalcium kan förekomma i mindre mängder. Järnoxiden wüstit, FeO, är också ett mycket vanligt inslag i slagger. Om höga koncentrationer av wüstit förekommer är slaggens totala järnhalt vanligtvis också hög (och tvärt om). Glas utgör slaggernas ”restsmälta” och kan därför variera kraftigt i sammansättning beroende på vilka mineral som tidigare kristalliserat, slaggernas totalsammansättning och avkylningsförlopp. Järnoxiden magnetit, Fe_3O_4, kan förekomma i stället för wüstit om temperatur och/eller syretryck är tillräckligt högt och ibland förekommer ännu mer oxiderade järnfaser som hematit/maghemit (Fe_2O_3) på slaggens yta. Detta innebär att det är möjligt att särskilja slagger som stelnat i eller utanför en ugn (bottenslagg eller tappslagg) eller avgöra om det är smidesslagger. Höga aluminiumhalter i kombination med höga kaliumhalter återfinns i mineralet leucit, $KAlSi_2O_6$, som i vissa slagger kan förekomma i stället för den vanligare glasfasen. Mineralens kornstorlekar är också betydelsefulla där finkorniga slagger visar snabb avkylning och grovkorniga långsam avkylning. Det senare visar vanligen på avsvalning inne i blästugnen.

Järnprov poleras och undersöks först med avseende på eventuellt slagginnehåll, därefter etsas järnet med 2 % nitallösning. Denna påverkar metallen olika beroende på sammansättning och metoden används bl.a.

för att bedöma kolinnehåll i järn; om det är ett mjukt kolfritt järn, stål (med upp till 2 % kol) eller gjutjärn, som innehåller över 2 % kol. Termer som används för att beskriva järn inkluderar ferrit som är det mjuka (rena) järnet utan kol, cementit som är en förening av järn och kol (Fe_3C), och perlit som är en struktur (textur) uppbyggd av lameller med omväxlande ferrit och cementit. I grått gjutjärn finns även bl.a. grafitlameller eller grafitfjäll som är tunna skivor av rent kol. En struktur som kan bildas vid avsvalning i vitt gjutjärn är ledeburit, som består av en blandning av cementit och perlit. Generellt medför en större mängd perlit en högre kolhalt och ett hårdare järn. Det har tidigare ansetts att stål inte var den önskade produkten från blästugnar utan snarare ett tecken på en okontrollerad process. De senaste tjugo årens undersökningar visar dock att stål förekommer på ett stort antal platser också i den vidare bearbetningen av det tillverkade järnet. Innehåll av bl.a. fosfor och nitridnålar i järnet kan också observeras i mikroskopet. Fosforinnehåll syns vanligen som en överpräglande dendritisk textur. Innehåll av kol och fosfor i järnet tyder på hög (och jämn temperatur) och goda reduktionsförhållanden i allmänhet. Fosfor gör t.ex. ett kolfritt/lågkolhaltigt (ferritiskt) järn hårdare men ferritens seghet behålls.

Det är också möjligt att se hur järnet har bearbetats, t.ex. om olika stycken har sammanfogats. En sådan vällning skapar ibland en söm, eller en fog som syns som en avvikande linje i provet och ibland också kantas av slagg.

Man kan också urskilja olika värmebehandlingar som härdning, dvs. en upphettning med påföljande snabb avkylning i t.ex. vatten. Den då bildade strukturen kallas martensit. Ett härdat stål kan också anlöpas (uppvärmning utan snabb avkylning) för att minska sprödheten och omforma martensiten. Glödgning, uppvärmning utan snabb avkylning av icke härdat stål, kan ses i form av cementit som antagit rundare former (sfäroidisering) och leder till ett mjukare och mindre sprött stål.

Totalkemisk analys av slagg

Totalkemiska analyser av slagger och malmer utförs av ALS minerals. Använda analysmetoder är huvudsakligen ICP-AES* för huvudämnen (oxider) och några metaller och ICP-MS** för spårämnen inklusive s.k. sällsynta jordartsmetaller. Totalt analyseras 59 ämnen i varje prov. Hela resultatet presenteras i tabellform (bilaga 1) där huvudämnen anges som oxider och övriga som rena ämnen, även om dessa egentligen förekommer i mer komplexa former.

Syftet med kemiska analyser av slagger och malmer är att få kännedom om ingående huvudämnen t.ex. järn och kisel, men också ämnen som förekommer i lägre halt eller bara som spårämnen.

I all slagg från järnframställning (reduktionsslagg) och smide dominerar järn och kisel och halterna är ett generellt mått på hur processen fungerat; lägre järnhalt innebär bättre utvinning ur malmen. När det gäller smidesslagg (sekundärsmide) är hög järnhalt ett tecken på att metalliskt järn tillkommit till slaggen under smidet, medan hög kiselhalt kan betyda tillsättning av vällsand (kvarts, Si-rik).

Om en malm innehåller exempelvis mangan (Mn), vilket är vanligt i sjö-, myrmalm och rödjord (dvs. limonitmalmer), så koncentreras denna i slaggen under järnframställningen medan endast små mängder följer med till järnet, vilket leder till att smidesslagg (som delvis har sitt ursprung i järnet och vällsanden) sällan har signifikanta mängder mangan. Dock kan slagg från järnframställning också ha mycket låga manganhalter om malmen från början varit manganfattig.

Kalium (K) i slaggen kan komma från bränslet (träkol) men också från lera i infodringen. Den senare kan även bidra med aluminium (Al).

Slagg från primärsmide (från rensningen av slagg från järnluppen) har huvudsakligen en sammansättning som motsvarar den hos reduktionsslagg medan sekundärsmidesslagg (från föremålssmide) kan ha en ”utspädd” sammansättning, bl.a. beroende på tillsatt vällsand.

* Inductively Coupled Plasma Atomic Emission Spectroscopy
** Inductively Coupled Plasma Mass Spectrometry

Kemisk analys med mikrosond av slagg och järn

För att kemiskt kunna analysera slagginneslutningar i järn används en elektronmikrosond (EPMA) modell JEOL JXA-8530F med våglängdsdispersiv metod (WDS) vid Geocentrum, institutionen för Geovetenskaper, Uppsala universitet. I det polerade järnprovets slagginneslutningar gjordes serier av punktanalyser där medelvärdet visar slaggens totalsammansättning.

Karaktäristiskt är att några ämnen anrikas i wüstit och olivin (t.ex. järn, mangan och magnesium), andra i glasfasen (kisel, aluminium, fosfor och barium). Fokus är dock att analysera inneslutningarnas totalsammansättning när detta är möjligt.

Även järnets sammansättning (dock ej kol) kan analyseras i mikrosonden.

Figur 11. Osmundjärnet J1 (530-22090) efter delning. Den bortsågade delen (i mitten) preparerades till polerprov.

Figur 12. Spik J2 (530-22434) efter sågning. Vänstra delen gjöts in och polerades (i längdsnittet).

Figur 13. Två spikar från 577-24170 (efter bortrensning av lös rost och fastkittat material) där den mindre spikens huvud preparerades till polerprov J3.

Figur 14. Prov J4 (573-23841) efter frampreparering av det rena järnet. Jämför fig. 4.

Figur 15. Järnprov J5, det enda metalliska järn som fanns i fynd 569-23541; resten var rost. Jämför fig. 5.

Figur 16. Slaggskålla S1 (586-24169) efter delning där den bortsågade mittbiten preparerades till tunnslip samt analyserades kemiskt. Notera det inre hålrummet i slaggen.

Figur 19. Slagg S4 från 558-24866 hade extremt mycket fastkittat material. Mittbiten preparerades till tunnslip medan en av sidobitarna analyserades kemiskt.

Figur 20. Slagg S5 från 530-22434 där högra biten preparerades till tunnslip medan resten analyserades kemiskt.

Resultat

Resultatsammanfattning

Sammanfattande analysresultat följt av specifika frågor och svar. Mer detaljerade analysresultat för varje enskilt prov presenteras i nästa kapitel, vilket följs av ett stycke med samlade kemiresultat.

Järnet i osmunden visar i mikroskala en påtaglig kvalitetsskillnad jämfört med det stål som ses i de analyserade spikarna. Medan osmunden domineras av ett mjukt, synbarligen obearbetat ferritiskt järn med slagginneslutningar som sannolikt härrör från järnframställningen, består spikarna av högkvalitativt välsmitt stål med endast mycket små slaggrester vilka förefaller domineras av glas. Alla analyserade spikar har en kärna av mycket kolrikt järn (stål) där kolhalten förefaller minska något mot ytan. Dock kan alla spikar anses bestå av stål, som inte är härdat och inte heller innehåller någon synbar fosfor. Mikrosondanalyserna visar att järnet i alla fem proven är mycket rent och förutom det kol (som ses i mikroskop) finns inga andra ämnen än järn i säkerställd mängd.

I mikroskop visar slaggproven (S1–S5) flera drag som är karakteristiska för smidesslagger, bl.a. finns magnetit i de flesta och i ett par fall även ett övre järnoxidskikt. I övrigt är det mineralogiska innehållet dominerat av olivin och wüstit samt glas, vilket är typiskt för all slagg från järnframställning såväl som smide. De två hela slaggskållor som provtogs (S1 och S3) har båda konvex-konvex form med ett inre hålrum vilket tydligt framkom vid delning (fig. 16 & 18). Troligen har formen orsakats av gas som expanderat medan slaggen ännu varit mjuk. Det är generellt vanligare att överytan är plan eller konvex.

Specifika frågor från uppdragsgivaren med svar och tolkningar

• Är de ämnesjärn som påträffats osmundjärn och går det i så fall att proveniensbestämma dem?

Det enda ämnesjärn som fanns i det tillgängliga materialet, J1, är med största sannolikhet att betrakta som en osmund. Analyserna visar att den troligen är gjord av blästjärn, dvs. ej hyttjärn, och det finns ingen anledning att tro att den inte skulle vara tillverkad regionalt, dvs. i mellersta Sverige. Övriga i materialet möjliga ämnesjärn (tenar/bleck) visade sig vid provtagning vara spikar. Ytterligare analyser av fler ämnesjärn/osmundar krävs för att kunna besvara frågan mer ingående.

• Varför finns ämnesjärnen kvar i smedjan; produktion för lokalt behov eller export?

Det ämnesjärn som analyserades, osmund J1, kan inte enskilt besvara denna fråga. Då en av analyserade spikarna innehåller slagg med en kemisk sammansättning liknande slaggen i osmunden dras dock slutsatsen att denna typ av osmund kan ha varit råvara för lokal tillverkning av dessa spikar.

• Vilka tekniker har använts inom metallhantverket vid Slussen?

Av det analyserade materialet dras slutsatsen att spiksmide kan ha varit en viktig del av verksamheten. Då osmundjärn sannolikt varit en av råvarorna har troligen även bearbetning av dessa skett i denna smedja.

• Hur organiserades och kontrollerades handeln med metall?

Tydligt är att smedjan haft tillgång till både blästjärn och masugnjärn. Detta kan indikera att handeln med järn var tämligen ”fri” och att smeden därmed troligen valde järn utifrån kvalité och pris. I övrigt ger det analyserade materialet ger inga ledtrådar till denna frågeställning. Det är dock möjligt att resultatet av undersökningen indikerar att spiksmidet varit en produktion ämnad för lokal användning.

• Vad säger slaggen om produktionen i smedjan? Är det de påträffade ämnesjärnen som brukats för smidet?

Troligen har osmundar liknande den analyserade varit råvara av några av de analyserade spikarna. Däremot avviker smidesslaggerna något från järnens slagginneslutningar, vilket dock inte utesluter att de kan vara relaterade. Slaggernas kemi (inneslutningarna samt smidesslaggerna) påvisar att järn kommit från flera blästjärnskällor samt från masugn.

• Kan man ha provsmidit på platsen för att kontrollera järnets kvalité?

Inget av det material som uppdragsgivaren valt för analys kan visa detta.

Detaljerade analysresultat

Järn J1, osmund (530-22090)

Osmunden, vilken har måtten 21x35x111 mm och väger 328 g (tab. 1), visar inga yttre tecken på att ha blivit huggen till sin form (vilket är vanligt). Dessutom saknas tydliga spår av smide (fig. 1 & 11), sannolikt är den därför endast slagen till sin form i samband med primärsmidet, när slaggen avlägsnats ur luppen.

Det polerade järnprovet J1 ses efter delning vara något orent med både slagg och rost oregelbundet fördelat i sitt inre (fig. 11 & 21).

Etsning av provet visar att järnet till största delen är mjukt (ferritiskt) men har ett (totalt sett litet) innehåll av kol som är mycket ojämnt fördelat i inre oregelbundna stråk (av stål) där kolhalten är relativt hög (fig. 22). Inga spår av smide kan ses i stålets inre utbredning (t.ex. någon strukturerad ordning av slagg eller enhetliga parallella korngränser), däremot anas att den inre rost som finns huvudsakligen har drabbat stålet (jämför fig. 21 & 22).

Den slagg som finns ses innehålla järnoxiden wüstit samt (sannolikt) glas (fig. 23). Inte heller slaggen visar några spår av smide, dvs. inneslutningarna är inte utdragna och har inte någon strukturerad utbredning, i alla fall inte i det snitt som provet visar.

Varken fosfor eller spår av värmebehandling kan ses i järnet.

Figur 21. Osmundjärn J1 som sammansatt mikroskopbild före etsning. Det polerade snittet är ca 30x17 mm.

Figur 22. Efter etsning av osmundjärn J1 framträder kolinnehållet (perlit) som mörkt bruna oregelbundna stråk i järnets inre. Jämför fig. 21.

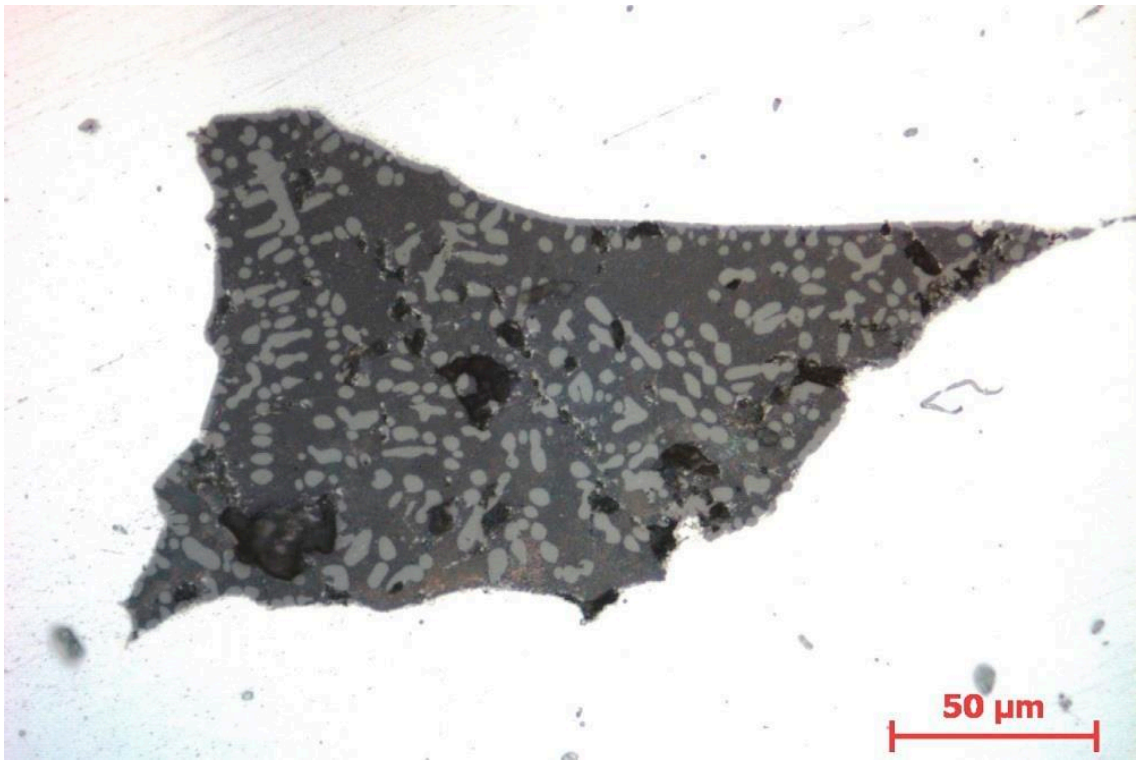

Figur 23. Slagginneslutning i osmundjärn J1 där ljusgrå wüstit ses växa (delvis dendritiskt) i en mörkare mellanmassa av glas.

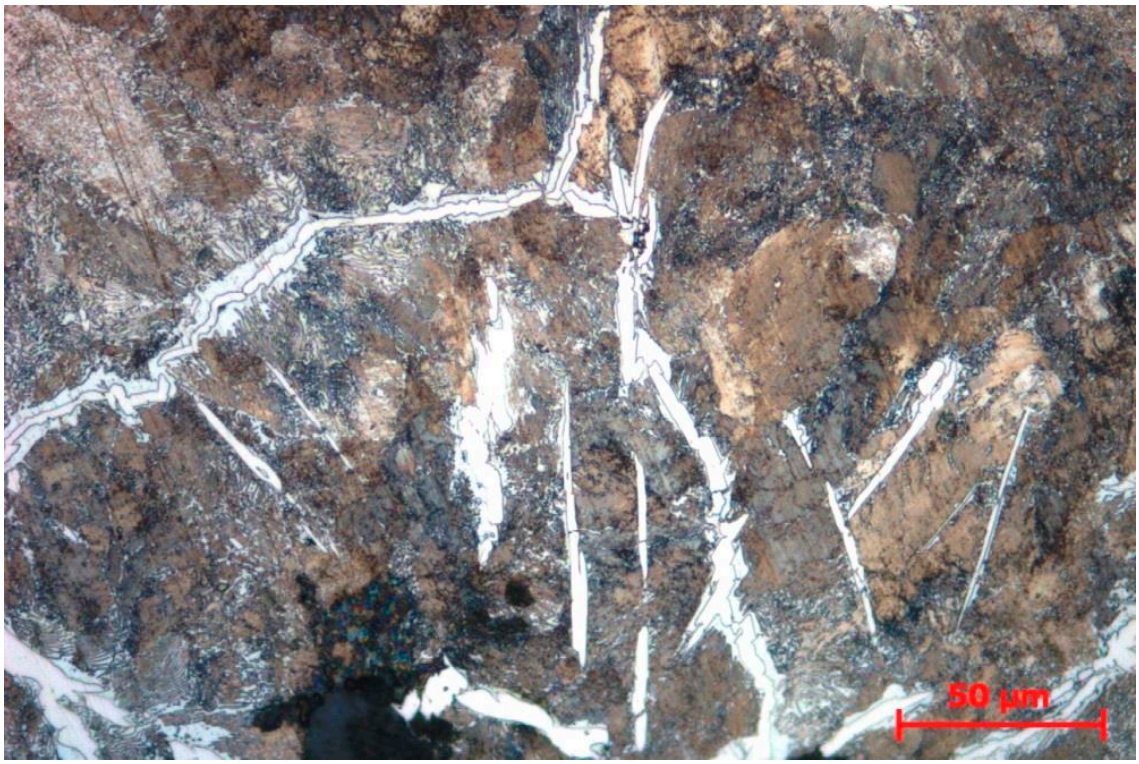

Figur 24. I hög förstoring av de stål-/kolinnehållande delarna av J1 (efter etsning) ses att kolhalten är mycket hög (den bruna perliten är "tät") och ferrit ses endast i vissa kornkontakter tillsammans med fri cementit, vilket visar att stålet är övereutektoidiskt. Inga spår av värmebehandling, t.ex. härdning, kan ses.

Järn J2, spik (530-22434)

Järnprov J2 ses efter delning (före etsning) ha en kraftigt korroderad (rostig) utsida och endast små mängder innesluten slagg (fig. 12 & 25).

Etsning visar att järnet är kolrikt och kärnan ses vara mest kolrik (tät brun perlit, dvs. eutektoidiskt stål) medan spikens yttre förefaller ha en något lägre kolhalt (fig. 26 & 27). Smidet ses därför tydligt i stålets/kolets inre utbredning, vilket även gäller för slagginneslutningarna som ofta är utdragna parallellt med spikens längdsnitt (jämför fig. 25, 26 & 27). Inneslutningarna ses dock inte sammanfalla med några rester av vällfogar utan är relativt jämnt fördelade i järnet.

Den sparsamma slaggen förefaller i mikroskopet vara homogen och mörk och består (sannolikt) oftast av glas (fig. 28). Slagginneslutningarna förefaller jämnt utspridda i spiken och verkar inte avgränsa de olika kolhalterna i stålet. Senare mikrosondanalys visade dock att vissa inneslutningar även innehöll wüstit.

Varken fosfor eller spår av härdning kan ses i detta järn.

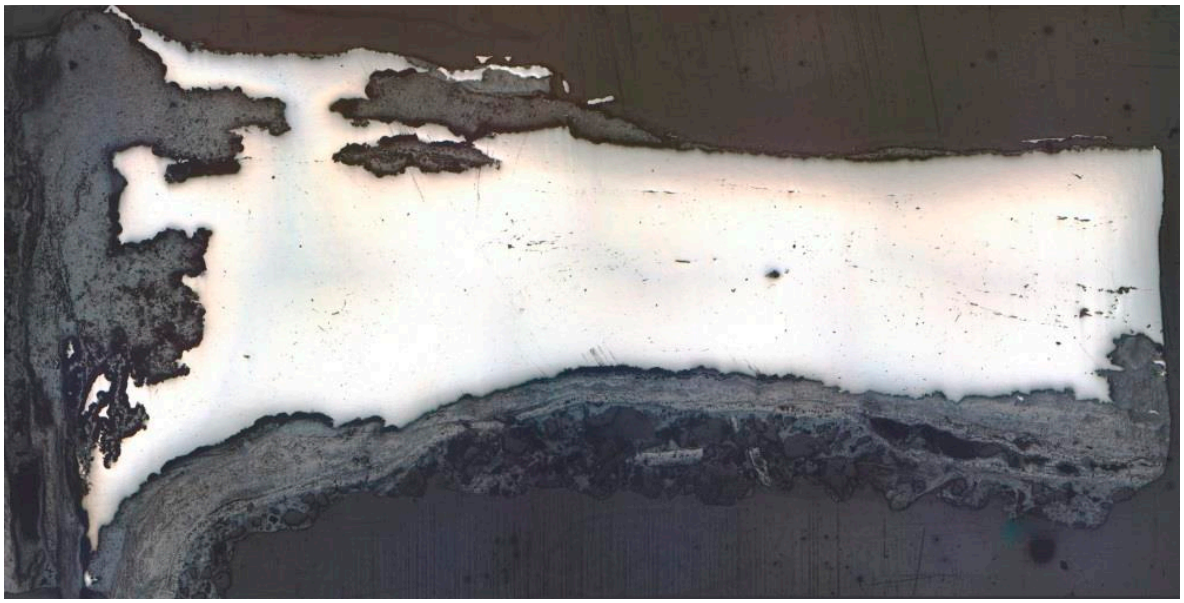

Figur 25. Prov J2 (spik från 530-22434) polerad före etsning. Slagginnehållet är förhållandevis lågt. OBS längdsnitt genom spiken (huvudet till vänster). Bildens storlek är ca 17x8 mm.

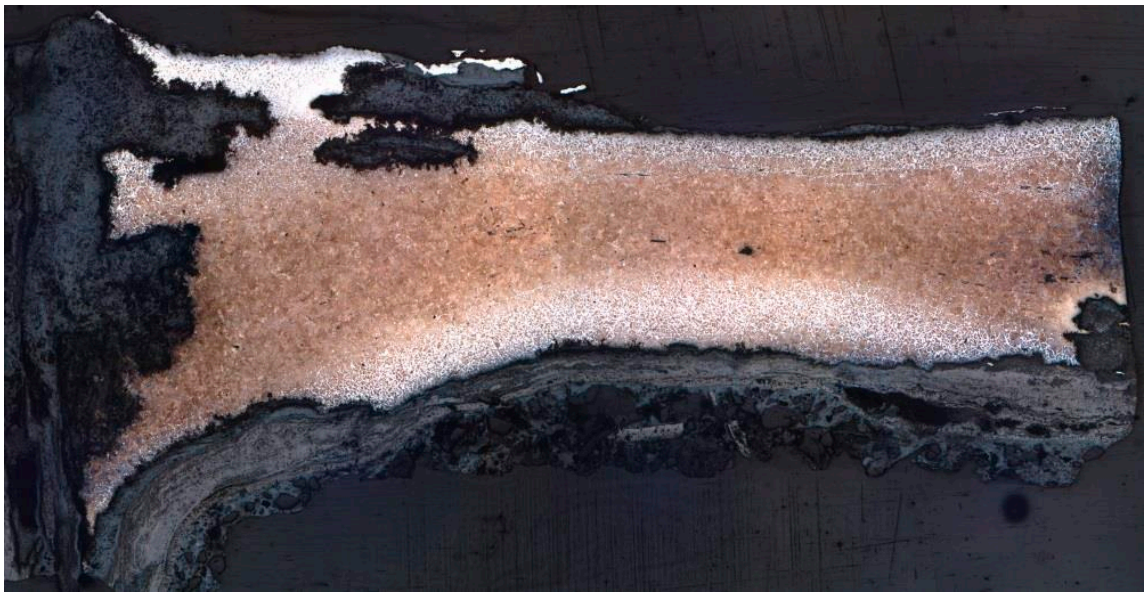

Figur 26. Prov J2 (spik från 530-22434) efter etsning där kolinnehållet (brun perlit) ses vara högt i kärnan men lägre på spikens utsida (uppåt och nedåt). Jämför fig. 25.

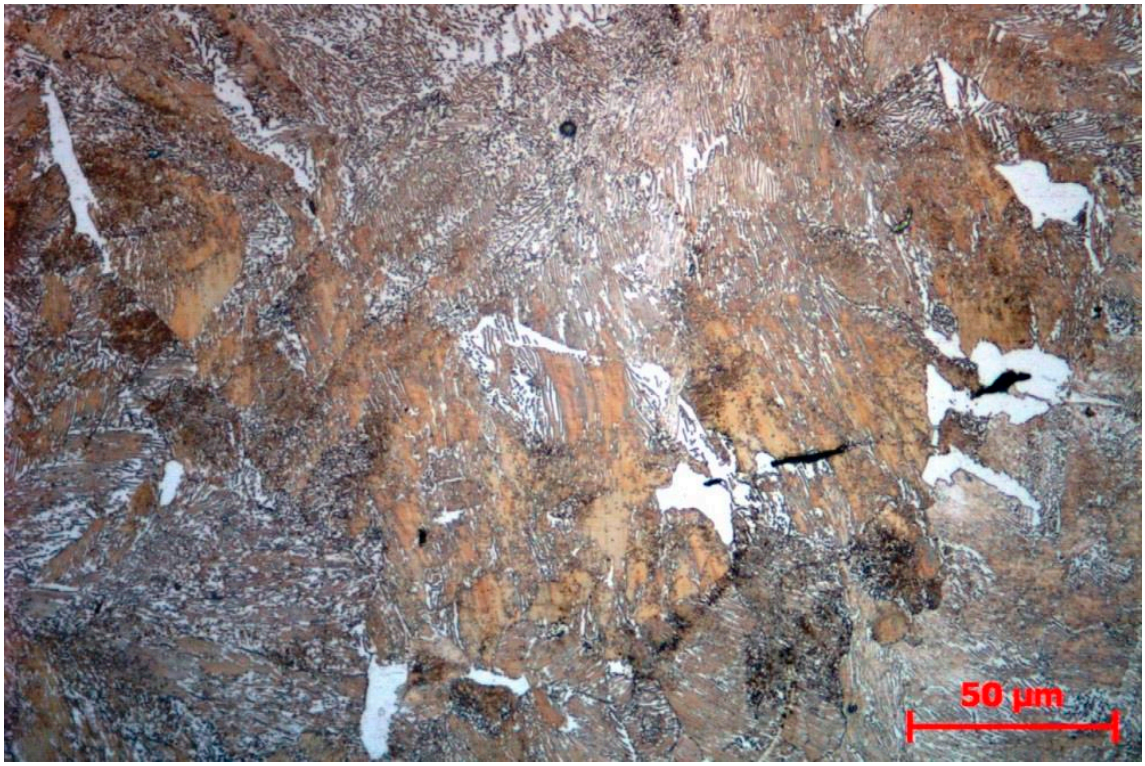

Figur 27. Det etsade järnprovet J2 i mycket hög förstoring. Det bruna är (”tät”) perlit vilket påvisar ett högt kolinnehåll (eutektoidiskt stål). Ferrit (mjukt kolfritt järn) ses endast som mindre ljusa/vita områden främst i järnets kornkontakter. Inga spår av värmebehandling, t.ex. härdning, kan ses. Enstaka mörka utdragna slagginneslutningar kan anas.

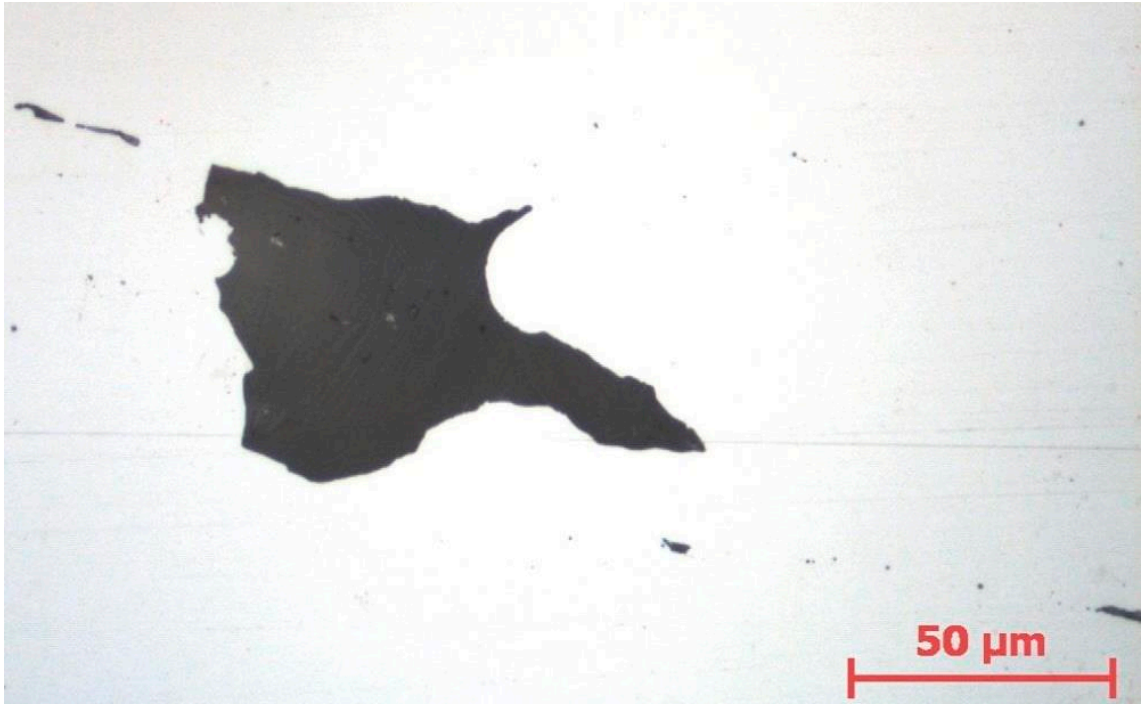

Figur 28. I mycket hög förstoring (före etsning) ses slaggen i J2 vara mörk och homogen och sannolikt bestående av glas.

Järn J3, spik (577-24170)

Den polerade spiken J3 ses vara mycket kraftigt korroderad (rostig) och med endast små mängder innesluten slagg (fig. 29).

Etsning visar att järnet är mycket kolrikt (eutektoidiskt stål) men att kolhalten verkar vara något lägre mot spikens yttre långsidor, dock utan någon skarp gräns (fig. 30). Smidet anas möjligen i stålets/kolets inre utbredning i spiken, vilket ses som skiftningar i stråk som är parallella med spikens längdsnitt (fig. 30). Kolhalten är hög (tät perlit och fri cementit) och rent järn (ferrit) ses endast i vissa kornkontakter (fig. 31).

Ytterst sparsamt med slagg finns och den förefaller vara homogen och mörk och bestående av glas.

Varken fosfor eller spår av härdning kan ses i detta järn.

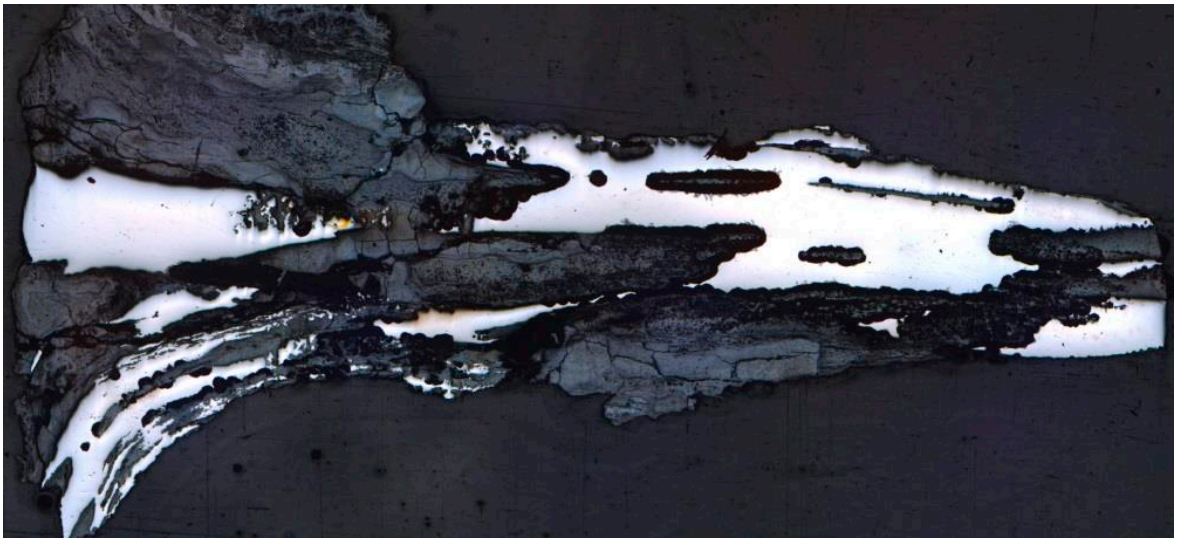

Figur 29. Det polerade järnprovet J3 (före etsning) visar ett kraftigt korroderat (rostigt) järn med väldigt få och små slagginneslutningar. OBS spikhuvudet till vänster. Bildens storlek är ca 13x6 mm.

Figur 30. Etsning av järn J3 påvisar ett högt kolinnehåll (brun perlit) som förefaller vara något lägre mot spiken utsida (se övre långsidan).

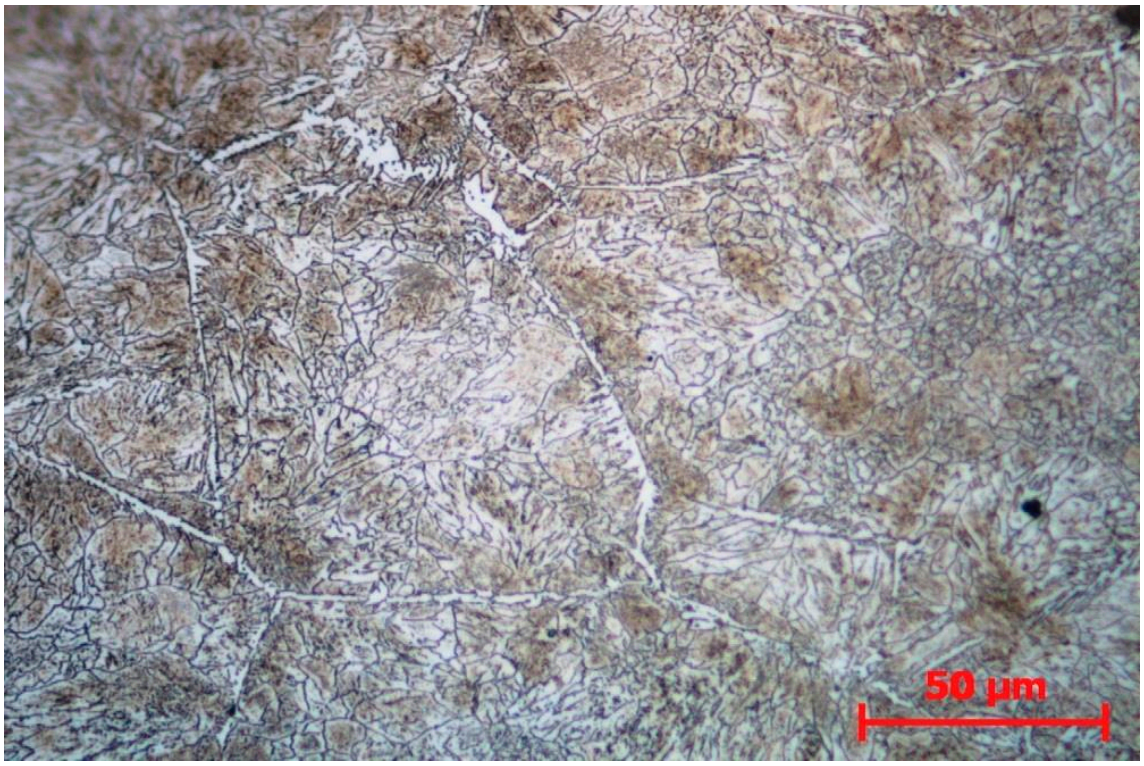

Figur 31. I hög förstoring av det etsade järnet J3 ses ljusa kornkontakter som består av ferrit och/eller fri cementit samt inre mörka subkorngränser av cementit (jämför fig. 37). Kolhalten är hög och stålet är att betrakta som eutektoidiskt eller möjligen övereutektoidiskt. Inga spår av värmebehandling, t.ex. härdning, kan ses.

Järn J4, spik (573-23841)

Järnprov J4 ses efter delning (polerprov före etsning) ha en korroderad (rostig) utsida och endast små mängder innesluten slagg (fig. 32).

Etsningen av järnet visar att spiken består av stål (kolrikt järn – brun perlit) där inre stråk förefaller ha högre kolhalt medan de yttre delarna har en något lägre halt, dock utan skarp gräns (fig. 33). Smidet ses i stålets/kolets inre fördelning där stråk ligger parallella med spikens längdriktning, vilket även gäller för slagginneslutningarna (fig. 33 & 34).

Den mycket sparsamma slaggen är mörk och består troligen helt av glas och dess ofta utdragna form beror sannolikt på smidet (fig. 34).

Varken fosfor eller spår av härdning kan ses i detta järn.

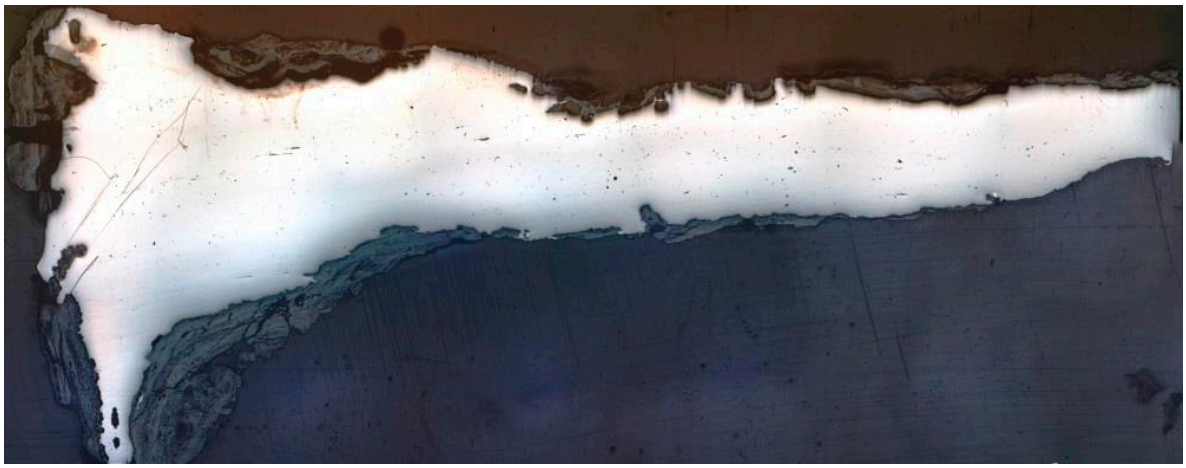

Figur 32. Det polerade järnprovet J4 före etsning. Obs spikhuvudet till vänster. Bildens storlek är ca 23x11 mm.

Figur 33. I järn J4 ses efter etsning att kolet (brun perlit) har högst koncentration i inre stråk parallella med spikens längdriktning, vilket troligen är ett resultat av smidet.

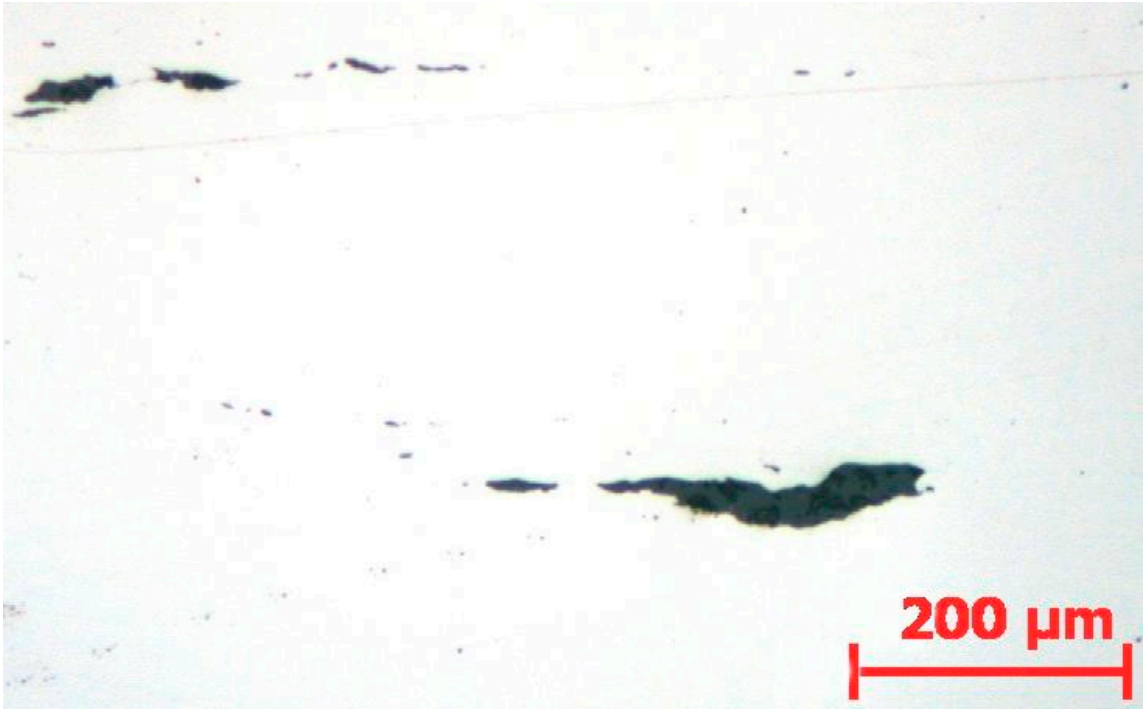

Figur 34. De få slagginneslutningar som finns i J4 är små, mörka och oftast utdragna parallellt med spikens längdsnitt till följd av smidet.

Järn J5, spik (569-23541)

Polerprov J5 visar en mycket kraftigt korroderad (rostig) spik där slagg endast är sparsamt förekommande (fig. 35, före etsning).

Etsning av järnet visar att det består av stål (dvs. innehåller kol) vilket förefaller vara homogent fördelat i spiken (fig. 36). Smidet anas troligen i rostens inre utbredning i spiken, vilken är parallell med spikens längdsnitt och följer slaggstråk som möjligen representerar vällfogar (fig. 35 & 36). Kolhalten är relativt hög (tät perlit och möjligen fri cementit) och rent järn (ferrit) anas endast i vissa kornkontakter (fig. 37). Inre (mörka) subkorngränser består troligen av cementit (fig. 37). Att detta prov inte har en lägre kolhalt i de yttre delarna (vilket de andra spikarna har) kan bero på att mer av dess yttre rostat bort.

De sparsamma slagginneslutningarna ses i åtminstone ett fall innehålla olivin (fig. 38), medan glas är vanligast.

Varken fosfor eller tecken på att stålet härdats kan ses i detta prov.

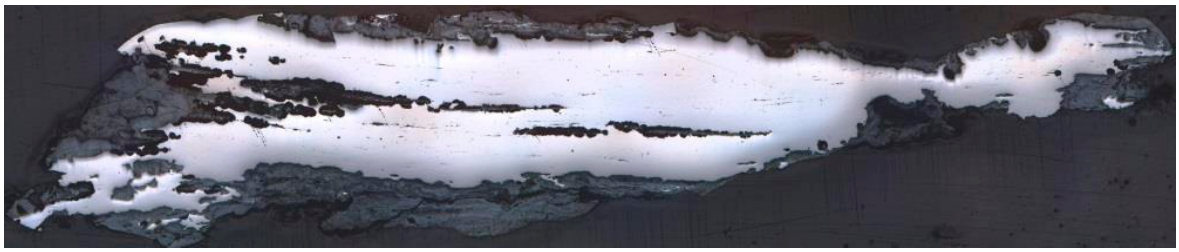

Figur 35. Järnprov J5 före etsning där den mörka rosten framträder både på slaggens utsida och som inre stråk. OBS spikhuvudet sannolikt till vänster. Bildens storlek är ca 26x6 mm.

Figur 36. Efter etsning av prov J5 ses att kolet (den bruna perliten) förefaller homogent fördelat i spiken, se förstoring i fig. 37.

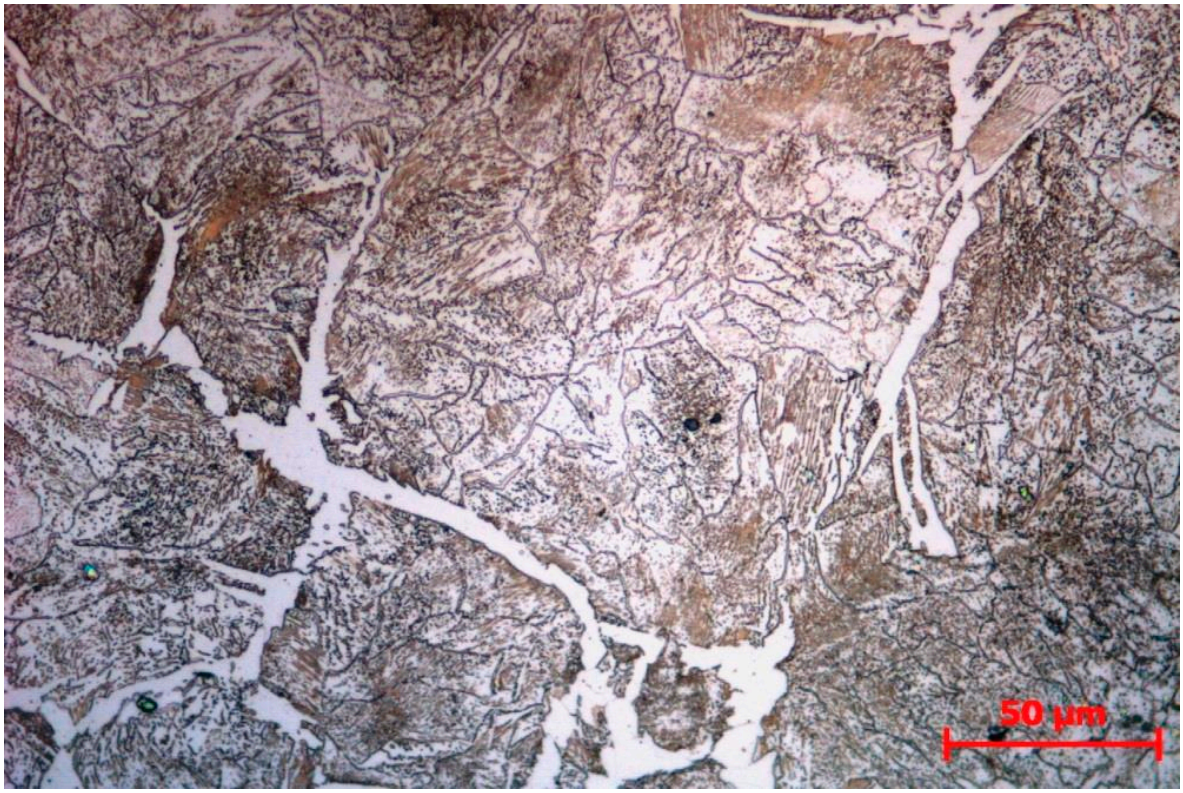

Figur 37. I mycket hög förstoring ses (efter etsning) den bruna perliten i prov J5 vilket påvisar ett högt kolinnehåll (eutektoidiskt stål) där ferrit (ljust kolfritt järn) endast framträder i vissa större kornkontakter. Mindre, mörka subkorngränser består möjligen av fri cementit. Inga spår av värmebehandling, t.ex. härdning, kan ses. Jämför järnprov J3, fig. 31.

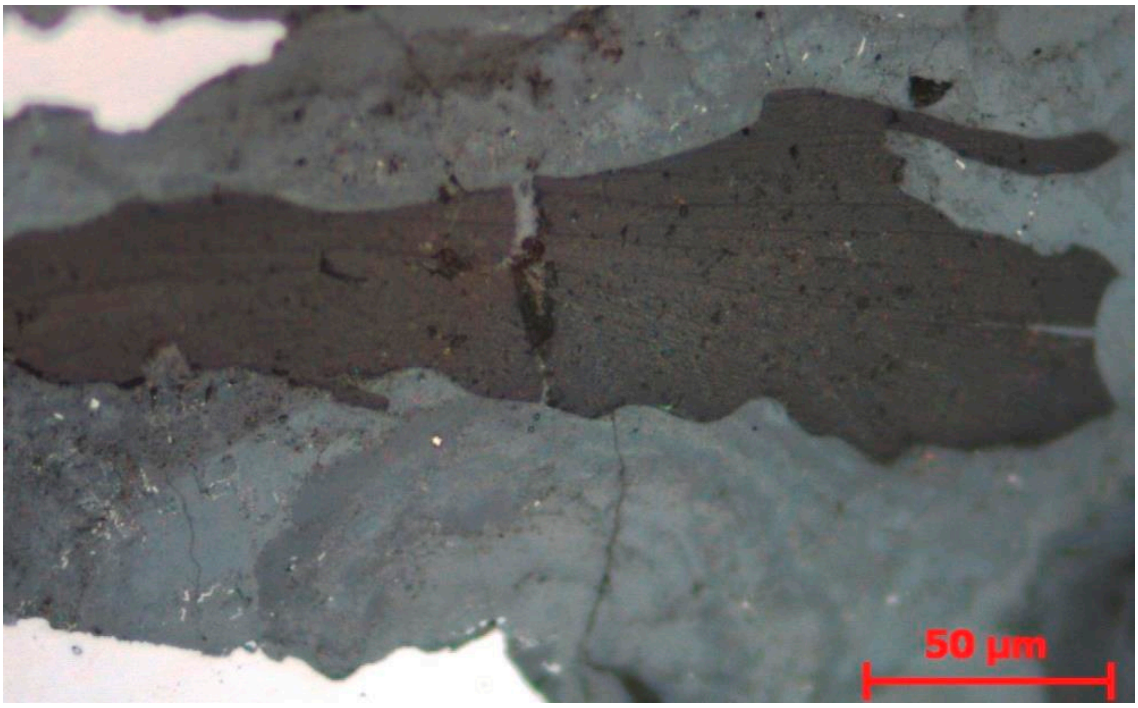

Figur 38. I mycket hög förstoring ses att en slagginneslutning i J5 (här omgiven av ljusgrå rost) består av lameller, troligen olivin. De flesta inneslutningarna är dock av glas.

Slagg S1, skålla (586-24169)

Slaggskålla 586-24169 var magnetisk och hade måtten 60x110x130 mm med en konvex-konvex form , vilket ses extra tydligt efter delning där även ett inre hålrum framträder (fig. 16). Provet ses även i tunnslip vara mycket porigt och har en del fastkittat kol samt är delvis ganska rostig, särskilt på ytan. Mineralogiskt innehåller slaggen olivin (grov och homogen kornstorlek, fig. 39), glas samt finkornig dendritisk wüstit, vilken främst växer i glasfasen (fig. 40). Enstaka järndroppar kan ses (fig. 40) men ingen hercynit, magnetit eller leucit.

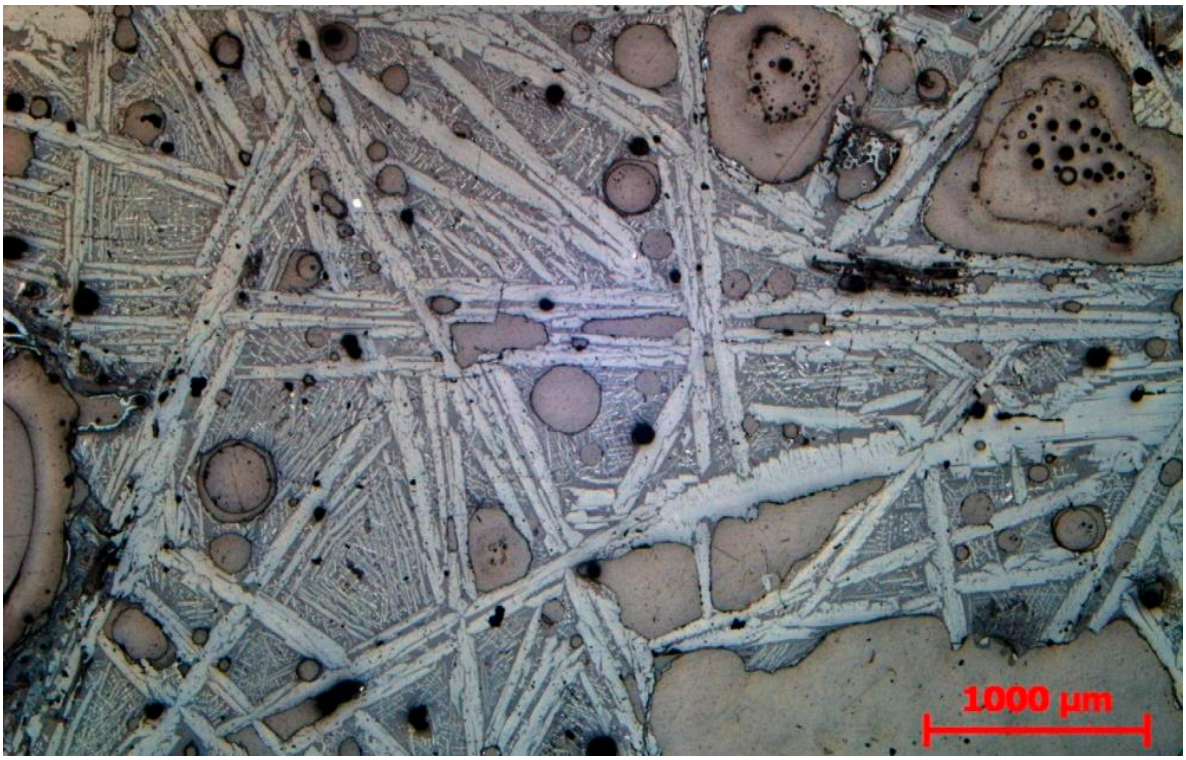

Figur 39. I låg förstoring av slaggprov S1 ses de stora grå olivinkristallerna dominera. I den mörkare mellanliggande glasfasen ses dock rikligt med mindre olivin och wüstit.

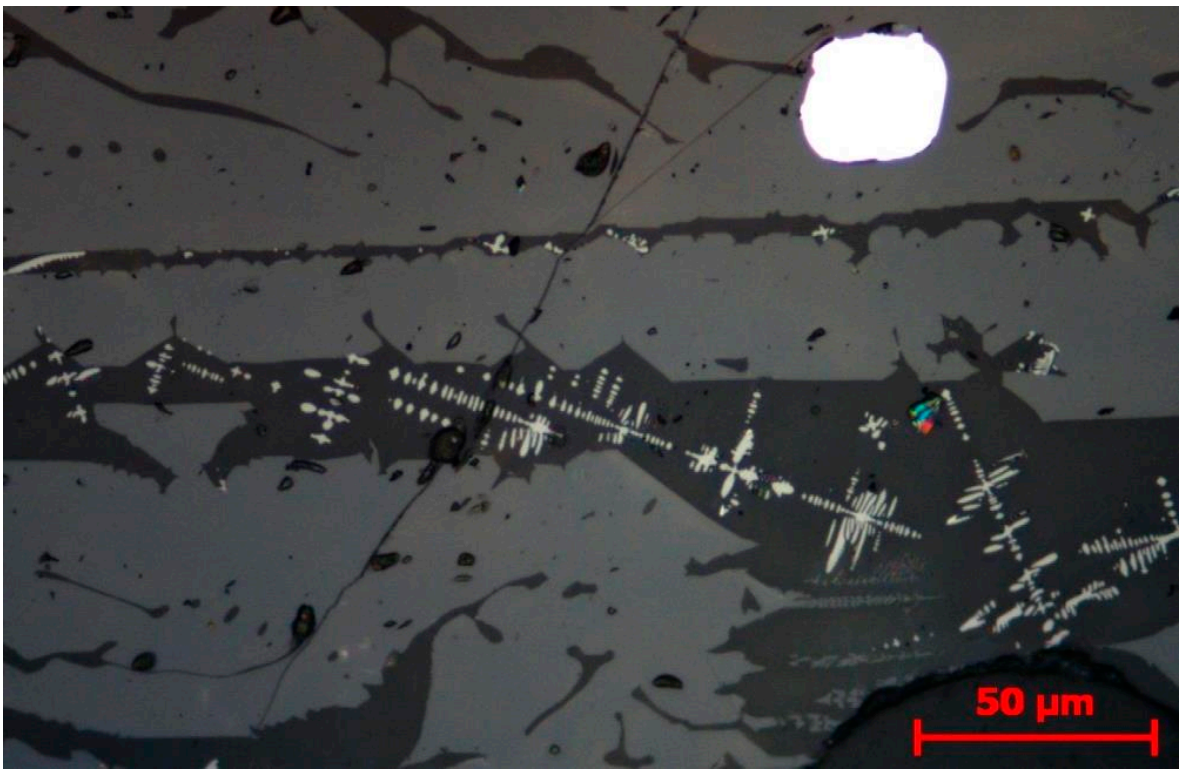

Figur 40. I mycket hög förstoring ses att ljus dendritisk wüstit endast växer i den mörka glasfas som finns mellan de grå större olivinkristallerna. En droppe (vit) metalliskt järn ses uppe till höger i bild.

Slagg S2, del av skålla (573-23841)

Tunnslipet av slaggprov S2 visar en relativt tät slagg som domineras av olivin, glas och järnoxid, där det senare bl.a. ses i större aggregat/droppar (fig. 41). I mycket hög förstoring ses att den i glaset dendritiskt växande järnoxiden huvudsakligen består av magnetit, vilken dock möjligen har vuxit på en kärna av wüstit och därför tagit efter den dendritiska form som är typisk för wüstit (fig. 42). Överytan och övre delen av slaggen består till stora delar av glas samt fastsmält sand och grus m.m. (jämför fig. 7 & 17) vilket i mikroskop vanligen ses som en otydlig massa (fig. 43). Överst ses dock magnetit och möjliga rester av glödskal (fig. 44). Varken metalliskt järn, hercynit eller leucit observeras.

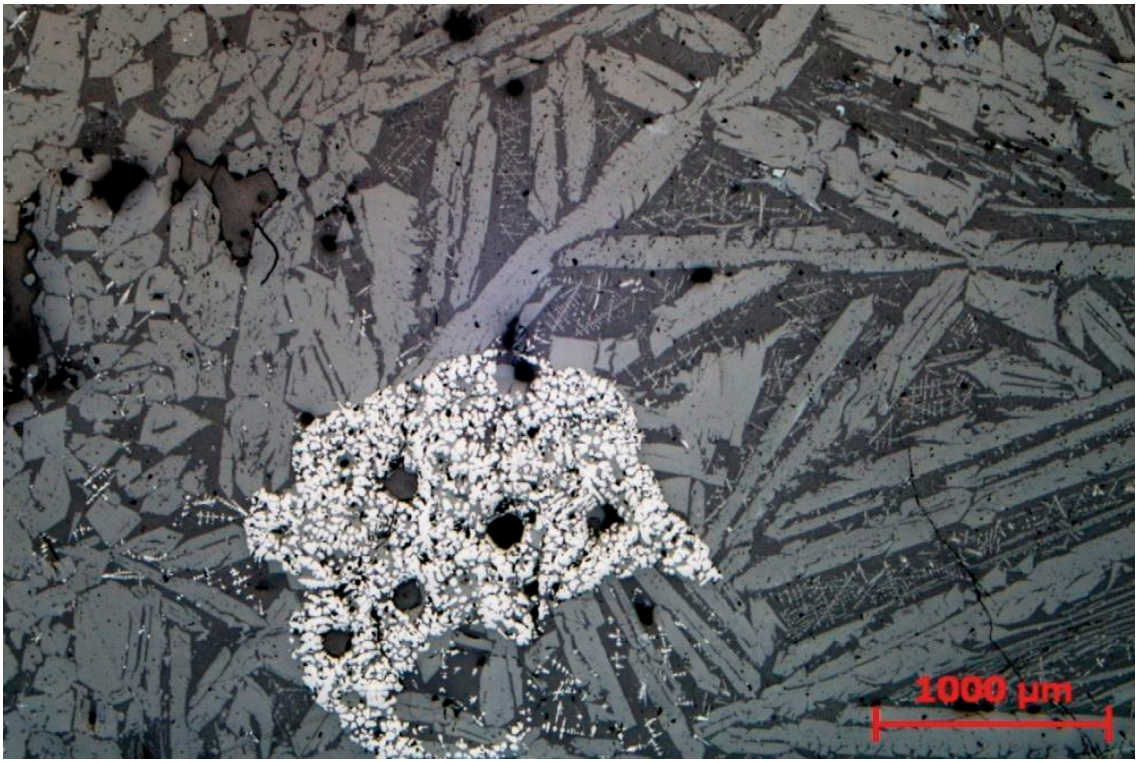

Figur 41. Större koncentration av ljus wüstit omgiven av stora grå olivinkristaller med en mörkare omgivande glasfas, vilken innehåller finkornig dendritisk järnoxid, troligen wüstit (se fig. 42).

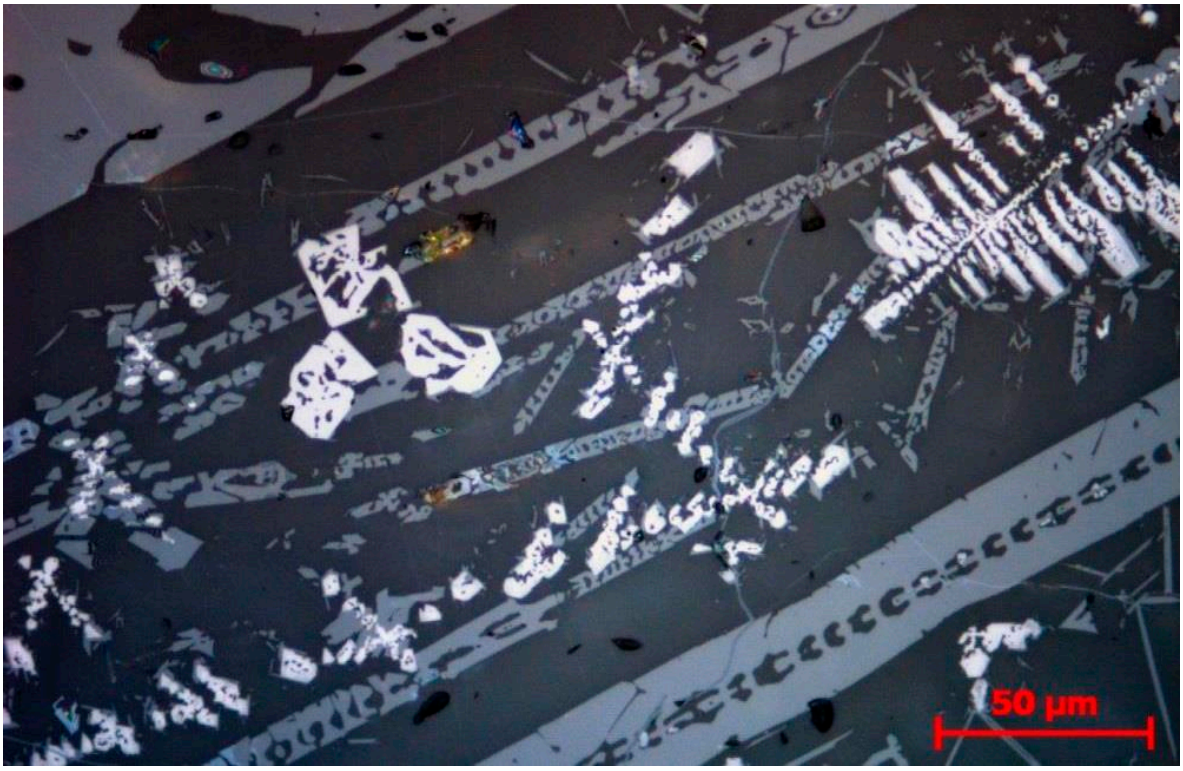

Figur 42. I den mörka glasfasen ses en ljus järnoxid som troligen är magnetit, vilken ses som kantiga kristaller, men som möjligen växt över wüstit då formen är dendritisk. Olivinkristallerna är grå och avlånga.

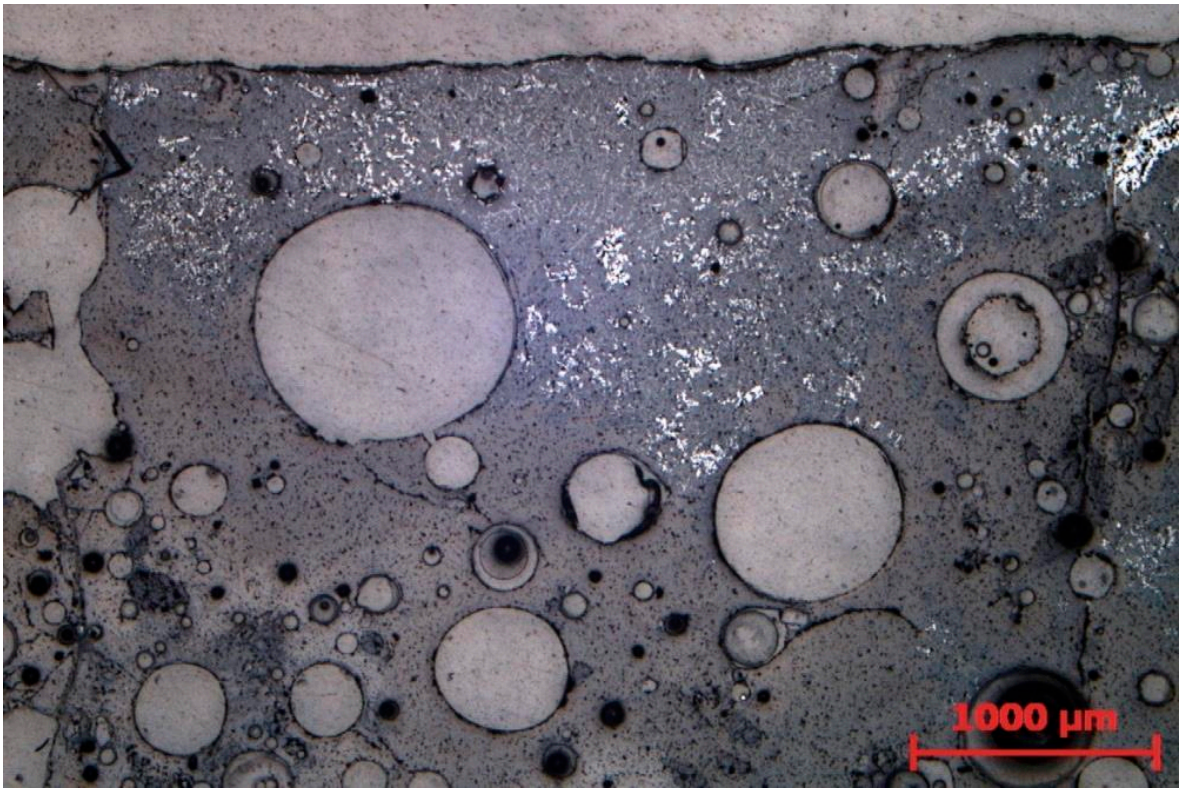

Figur 43. Övre delen (och ytan) av slaggprov S2 domineras av grått glas, men finkornig ljus magnetit ses mot ytan.

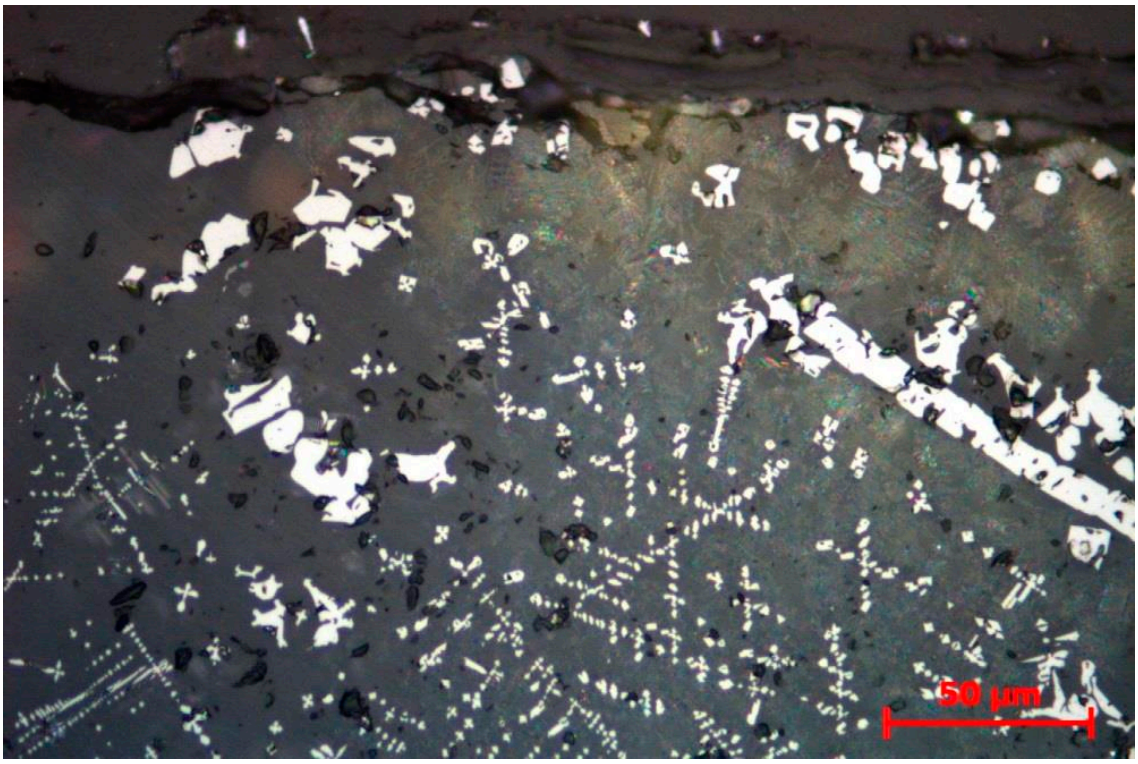

Figur 44. I mycket hög försoring av glaset närmast ytan på slagg S2 ses ljus magnetit (delvis dendritisk, möjligen även wüstit) samt större "flak", sannolikt av magnetit, som kan vara rester av glödskal.

Slagg S3, skålla (521-22095)

Slagg S3 innehåller relativt mycket rost och kol, förutom ren slagg vilken domineras av olivin, glas och wüstit. Den senare förekommer huvudsakligen i glasfasen mellan olivinkristallerna (fig. 45). På slaggens överyta ses ett tunt oxidskikt vilket troligen består av järnoxiderna magnetit och möjligen hematit (fig. 46). Metalliskt järn förekommer som enstaka droppar (fig. 45) medan varken hercynit eller leucit kan ses.

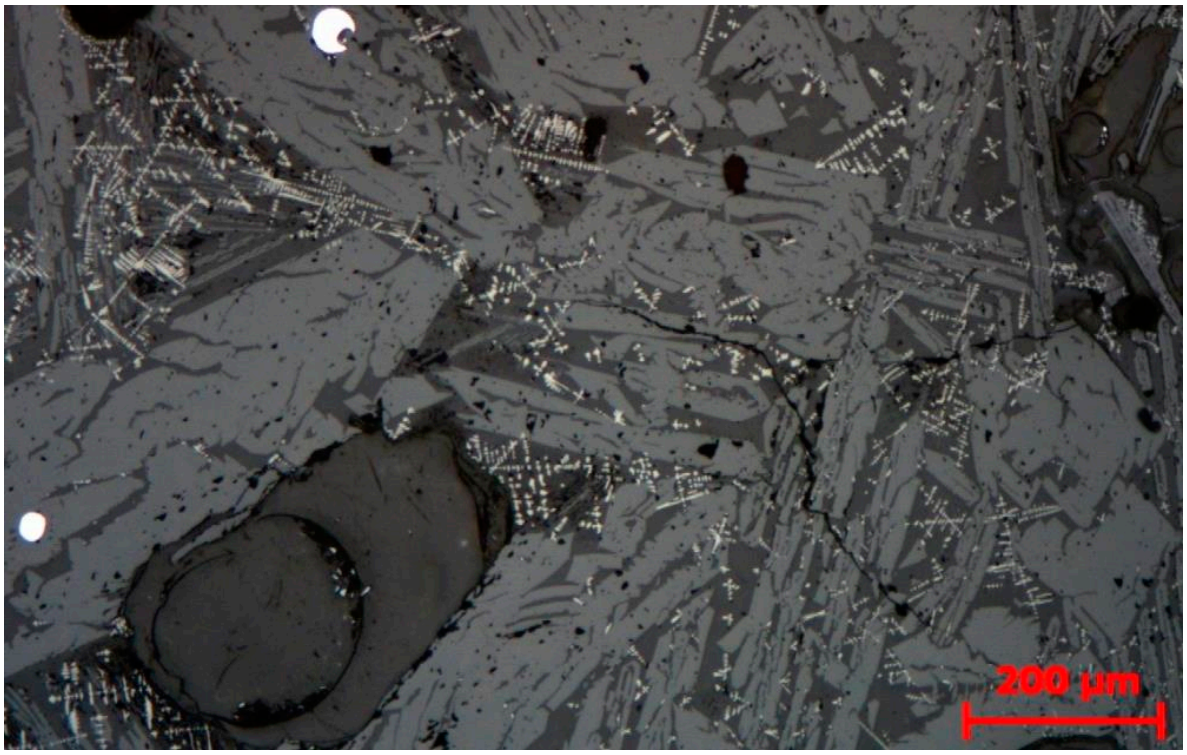

Figur 45. Grå olivinkristaller ses med omgivande mörk glasfas där dendritisk ljus järnoxid, troligen wüstit, växer. Till vänster i bild ses två vita droppar metalliskt järn.

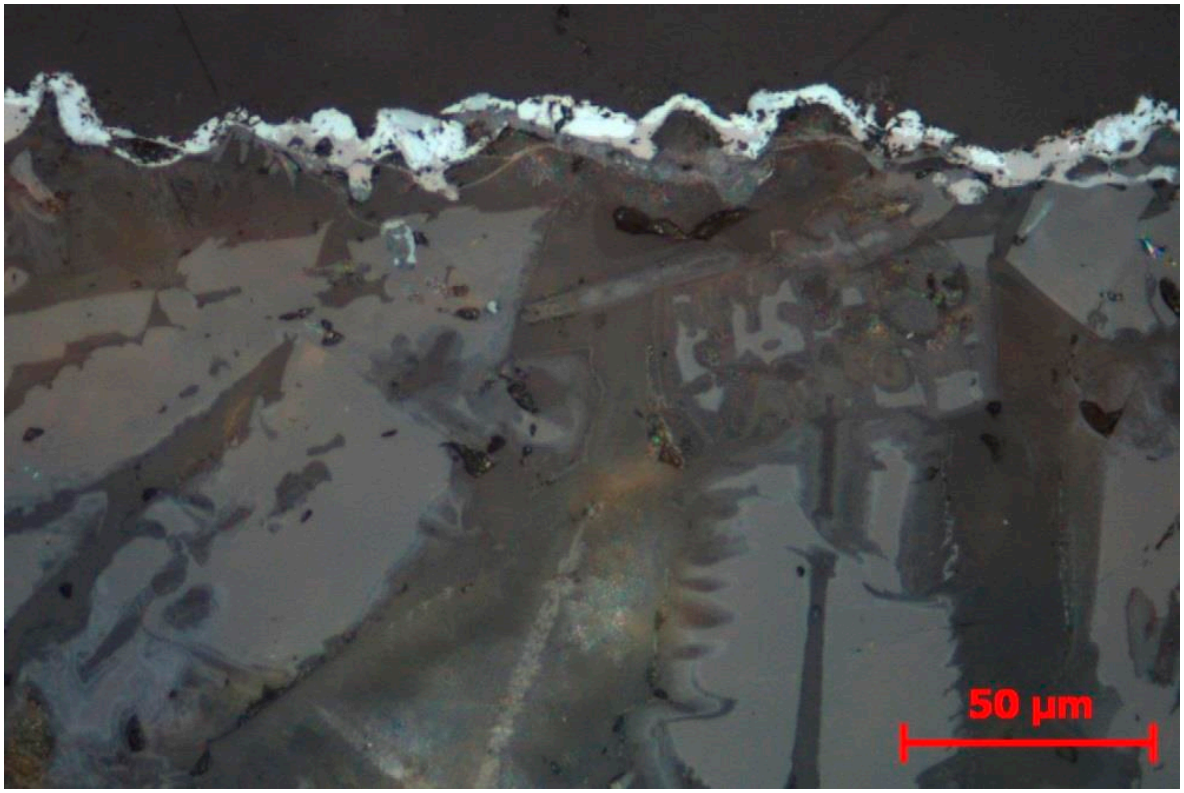

Figur 46. I mycket hög förstoring ses överytan av slagg S3 ha ett ljust skikt av järnoxid. Två ljusa nyanser kan anas, möjligen magnetit och hematit.

Slagg S4 (558-24866)

Slaggprov S4 är i tunnslip relativt porigt med stor heterogenitet och mycket rost, en del kol och det förefaller som om även delar av själva slaggmassan är glasig (fig. 47). Slaggen domineras av olivin med mellanliggande glasfas där mikrokristallin olivin ses tillsammans med extremt finkornig järnoxid, sannolikt wüstit och/eller magnetit (fig. 48). Järn ses som enstaka droppar men ingen hercynit eller leucit observeras.

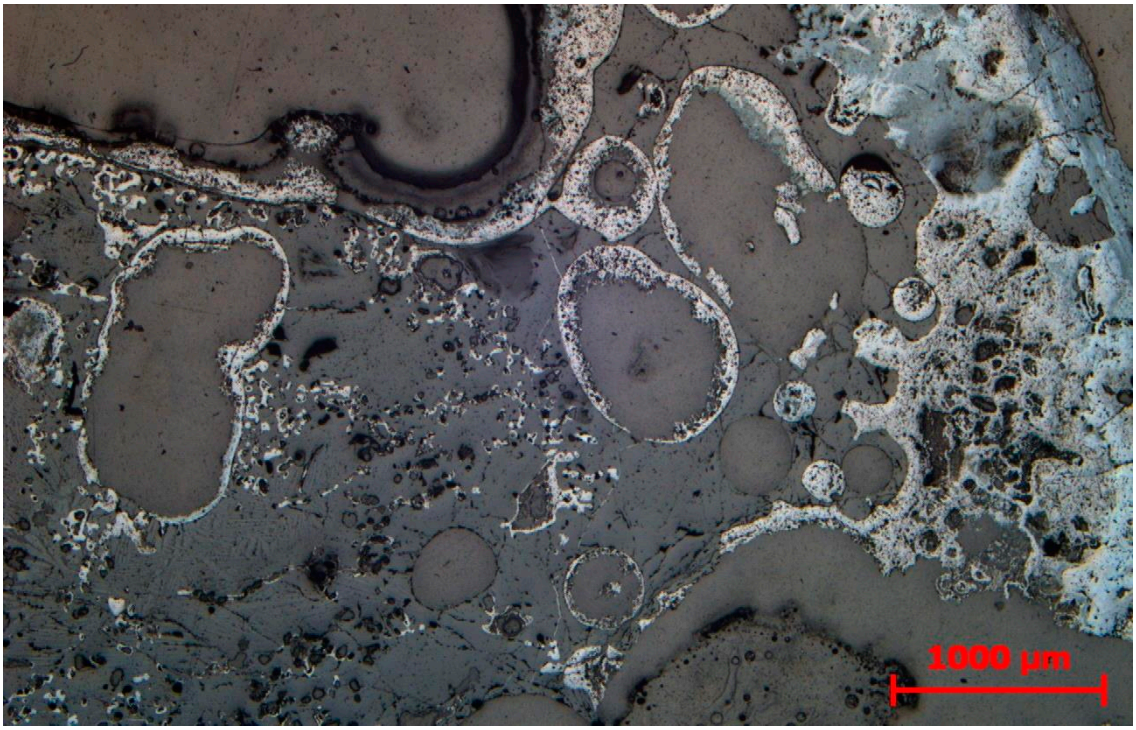

Figur 47. Tunnslipet av slagg S4 är mycket porigt och heterogent med bl.a. stor andel ljusa järnhydroxider (rost; ursprungligen järn?). Delar av slaggen förefaller vara ”kristallös”, dvs. glasig på grund av mycket snabb avkylning.

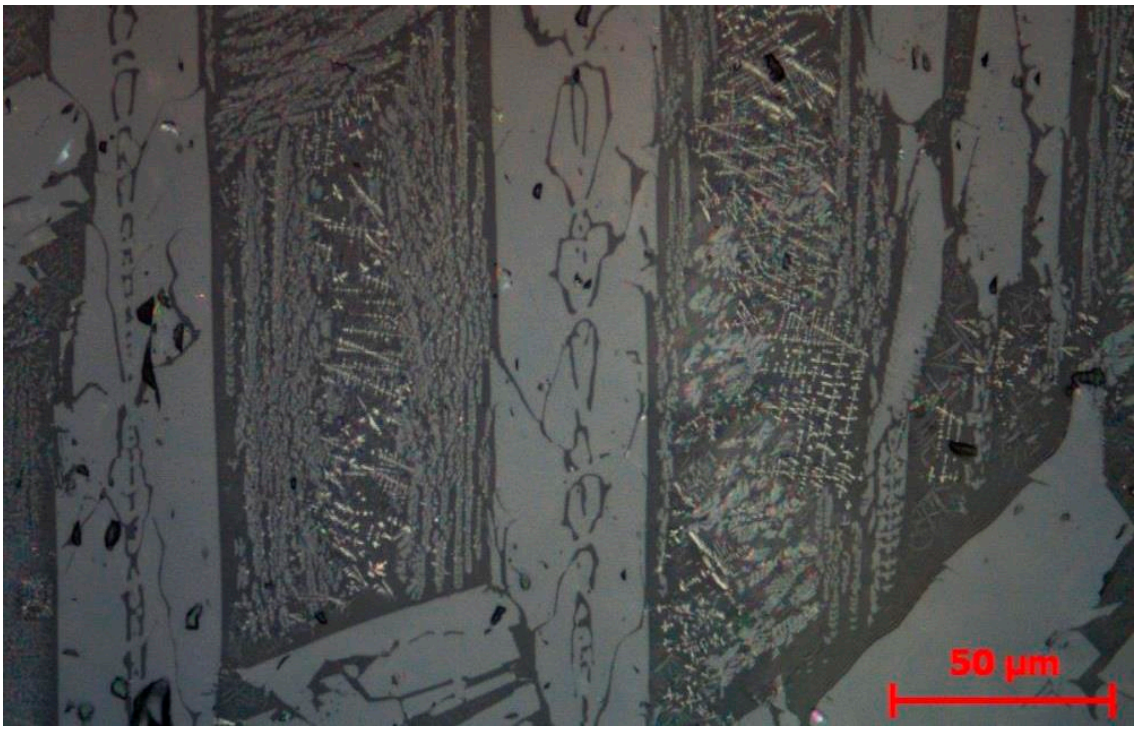

Figur 48. I mycket hög förstoring anas att det i den mörkare glasfasen (mellan de större grå olivinkristallerna) förutom finkornig grå olivin även finns extremt finkornig ljus järnoxid som växer dendritiskt. Troligen består denna av wüstit och/eller magnetit.

Slagg S5 (530-22434)

I mikroskopet framgår att slagg S5 har en relativt ren sammansättning med stora olivinkristaller och relativt hög andel glas (fig. 49). Enstaka små droppar (fragment?) av metalliskt järn kan ses (fig. 50). Magnetit ses som mycket små kristaller i glasfasen där även en okänd fas av lamellära tunna kristaller kan ses (fig. 51). De senare kan eventuellt vara mineralet pyroxen.

Figur 49. Slagg S5 med välutvecklade stora ljusgrå olivinkristaller i den mörkare omgivande glasfasen.

Figur 50. I mycket hög förstoring ses metalliskt järn framträda lysande vitt mot de mörkare slaggfaserna.

Figur 51. I glasfasen ses mycket små kantiga (ljusa) kristaller av magnetit (vänster i bild) samt extremt tunna avlånga (troligen lamellära) kristaller av en okänd fas, möjligen mineralet pyroxen (höger i bild). OBS skalan.

Jämförande kemi; slagg och järn

De fem slagger som analyserats i tunnslip med mikroskop analyserades också totalkemiskt och hela resultatet presenteras som rådata i bilaga 1. Utvalda element och oxider presenteras även i diagram (fig. 52–55) där de jämförs med tidigare analyser (referensslagger).

Som jämförelse analyserades även fyra av järnens slagginneslutningar och det metalliska järnet med mikrosond och dessa data finns i bilaga 2.

Järnets kemiska sammansättning beräknades utifrån medelvärdet av fyra individuella analyspunkter gjorda i vardera järnprov (J1–J4) där punkterna inkluderade både kolrika och kolfattiga delar av järnet.

Slagginneslutningarnas totalkemi, vilka alltså delvis presenteras i diagrammen (fig. 52–55) beräknades utifrån medelvärdet av ca. 20 analyspunkter i en slagginneslutning i varje motsvarande järnprov.

Referensslaggerna i diagrammen är analyser från GAL's databas med smidesslagger från hela Sverige samt reduktions-/blästugnsslagger från mellersta och norra Sverige. I järn-kiseldiagrammet finns även ett fåtal hyttslagger med som referens (från masugnar i Stjernsund, Dalarna, och Hyttehamn, Västergötland).

När slaggprovernas kemiska innehåll jämförs med analyserna av slagginneslutningarna i järnen ses att dessa två typer oftast grupperar sig olika. Förhållandet järn-kisel (fig. 52), vilket i huvudsak är processrelaterat, visar dock att all slagg utom inneslutningarna i järn J2

och J3 har helt normala halter, medan de två nämnda har väldigt låga halter järn- och motsvarande höga kiselhalter. I jämförelse med tidigare analyserade smides-, reduktions- och hyttslagger ses att liknande värden huvudsakligen finns i hyttslaggerna.

Innehållet av barium och mangan (fig. 53), vilket huvudsakligen är malmrelaterat, visar en ganska tydlig skillnad mellan de två slaggtyperna; S1–S5 visar stor inbördes likhet medan inneslutningarna (J1–J4) har en viss likhet sinsemellan. Generellt, även jämfört med övriga analyser, har inneslutningarna höga halter av mangan och J2 uppvisar ett extremt högt innehåll. J3 har å andra sidan ett mycket högt bariuminnehåll medan J1 (osmunden) och J4 är mycket likvärdiga.

Vanadin-krominnehållet (fig. 54) visar också tydligt två grupperingar av slaggen där S1–S5 är samstämmiga med de flesta övriga svenska smidesslagger medan slagginneslutningarna i järnen har ett något avvikande innehåll med ovanligt höga halter av krom (se J2 fig. 54).

De sällsynta jordartsmetallerna (REE, fig. 55) analyseras ej i mikrosond varför dessa data endast finns för slaggerna S1–S5. De inbördes nivåerna är förhållandevis likartade och jämfört med över 50 tidigare analyser av smidesslagg (fig. 56) ses att halterna är förväntade.

Det kemiska innehållet av just järn (bilaga 2) erbjuder vissa svårigheter att analysera korrekt då järnet är så dominerande i metallen samt att denna inte förekommer i oxidform (utan i metallisk/elementär form). De analyspunkter som gjordes i respektive prov (4 i varje järn J1–J4) visar dock att förutom järn (Fe) ses andra element i så låga nivåer att de är att betrakta som obefintliga (på eller under detektionsgränsen). Metallen i alla järnproven (J1–J4) är med andra ord rent järn (Fe) och det är endast kol, vilket endast analyseras/ses i mikroskop (ej mikrosond), som också finns i järnprov J1–J4.

Mängden kol i stål uppgår normalt sett till maximalt 1,4 vikt-%.

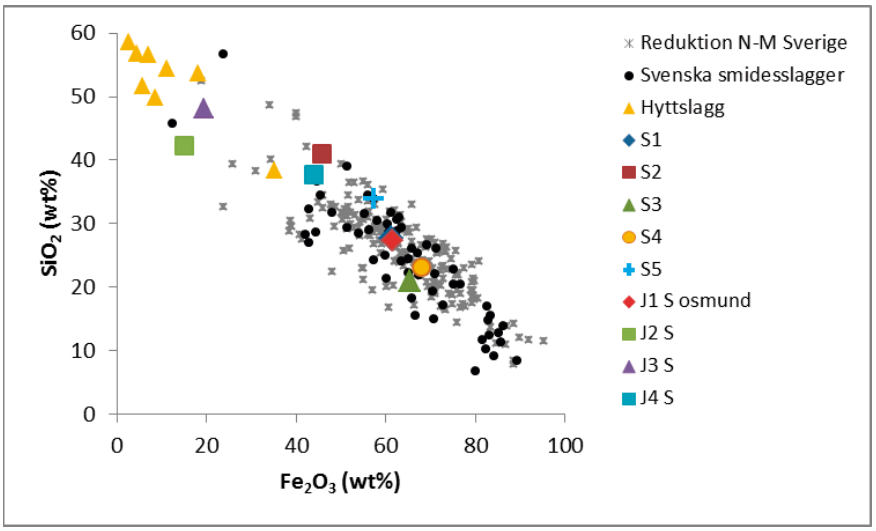

Figur 52. Järn- och kiselinnehållet i de analyserade slaggerna (S1–S5) samt slagginneslutningarna i järnen (J1–J4) jämförda med tidigare slagganalyser. J2 och J3 avviker förhållandevis kraftigt och hamnar nära analyserna från hyttslagger. Järn-kiselförhållandet är huvudsakligen processrelaterat.

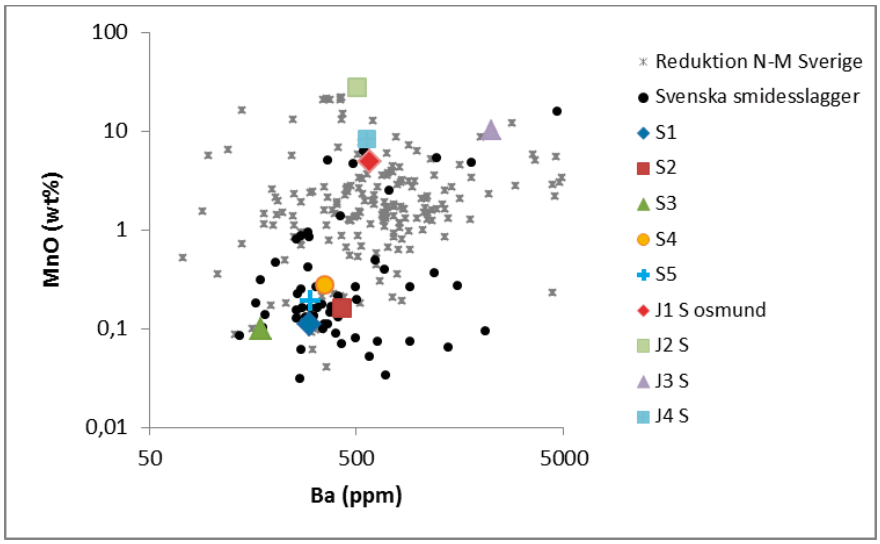

Figur 53. Innehållet av barium och mangan i de analyserade slaggerna (S1–S5) samt slagginneslutningarna i järnen (J1–J4) jämförda med tidigare slagganalyser. De två slaggtyperna kan tydligt ses vara åtskilda i två grupper. Barium-manganhalterna i slagg återspeglar huvudsakligen vilken malm som använts för att framställa järnet. Halten mangan förefaller dock vara generellt något lägre i smidesslagg än i reduktionsslagg.

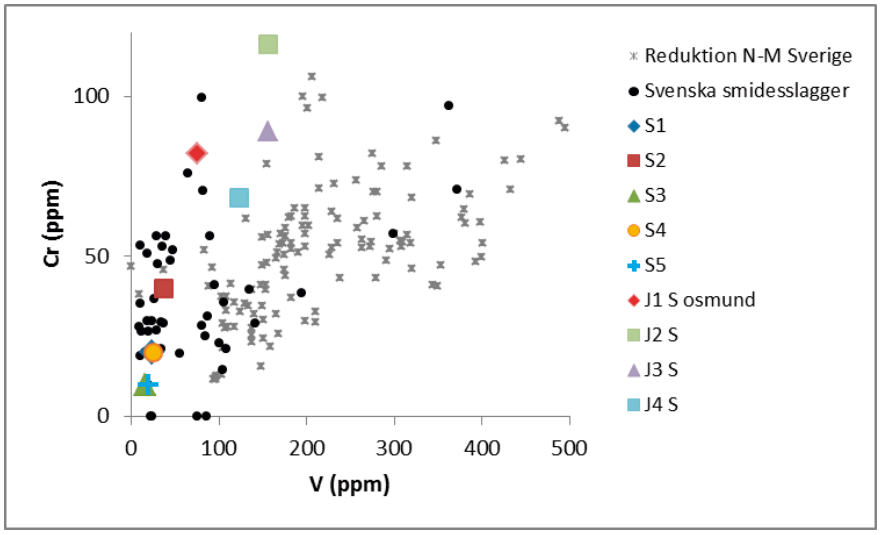

Figur 54. Vanadin-krominnehållet antyder två grupperingar av slaggen. S1–S5 är samstämmiga med de flesta övriga svenska smidesslaggerna, medan slagginneslutningarna i järnen (J1–J4) har ovanligt höga kromhalter. Vanadin och krom anrikas vanligen i metallen under järnframställningen, vilket innebär att höga halter i reduktionsslaggen pekar på höga halter i den använda malmen (och i det utvunna järnet). Notera att de flesta smidesslagger har under 100 ppm vanadin, medan de flesta reduktionsslagger ligger (betydligt) över detta värde. Anledningen till att smidesslagger förefaller ha generellt lägre vanadininnehåll än reduktionsslagger är oklart, men möjligen fortsätter anrikningen av vanadin till järnet (från slaggen) under smidet.

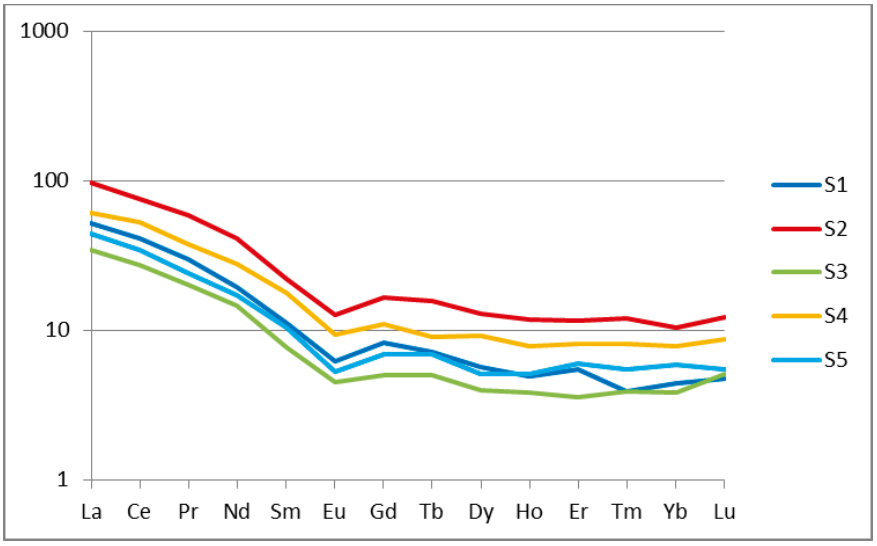

Figur 55. De fem slaggernas innehåll av sällsynta jordartsmetaller (REE) är jämförelsevis likvärdiga och nivåerna är typiska för andra svenska smidesslagger, jämför figur 56. Halterna är kondritnormaliserade enligt Evensen m.fl. 1978.

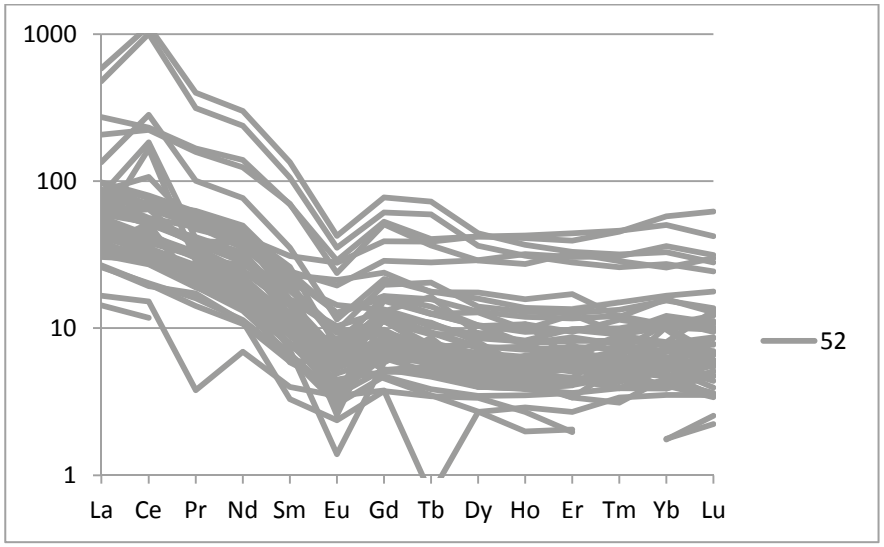

Figur 56. Analys av 52 svenska smidesslagger avseende sällsynta jordartsmetaller (REE), jämför figur 55. Halterna är kondritnormaliserade enligt Evensen m.fl. 1978.

Diskussion och tolkning

Då det analyserade järnmaterialet från metallhantverksområdet (smedjan) vid Slussen vid provtagning visade sig endast innehålla spik (av hög och jämn kvalité) samt ämnesjärn, osmunden, är det rimligt att anta att fynden kommer från en spiksmedja, vilket delvis ligger till grund för det fortsatta resonemanget.

Det förefaller som om slaggprov S1–S5 inte bara är mycket lika varandra (kemiskt) men att de även avviker från den slagg som finns innesluten i de kemiskt analyserade järnproven J1–J4. Slagginneslutningarna är i sin tur delvis lika varandra, men visar också en inbördes gruppering där J1 (osmund) och spik J4 visar stor kemisk likhet, medan spikarna J2 och J3 visar viss likhet, särskilt avseende järn-kiselinnehållet.

Att de fem slaggproven S1–S5 är typiska smidesslagger (kemiskt) verkar klart, men även att de troligen har ett gemensamt ursprung, dvs. den kemiska signaturen är likartad och verkar i hög grad vara bevarad från järnframställningen då en eventuell ”utspädning” från vällsand förefaller likna den hos övriga smidesslagger. Det är rimligt att anta att ursprunget till smidesslaggen kan vara blästjärn från limonitmalmer som haft en liknande sammansättning.

Slagginneslutningarna i järn J1 (osmund) och J4 (spik) visar inte bara stor inbördes likhet utan har även sammansättningar som avviker från slaggerna S1–S5 och i högre mån liknar reduktions-/blästslagger. Detta kan även visa att tillskottet av eventuell vällsand från smide varit relativt begränsad för dessa, vilket även stöds av att osmund J1 faktiskt förefaller vara i princip osmidd.

Det kemiska innehållet i slaggerna från stålspikarna J2 och J3 visar inte bara viss inbördes likhet, de har dessutom en i övrigt ganska avvikande sammansättning jämfört med de flesta övriga slagger som analyserats (både Slussen och referensslagger). Den låga järnhalten med motsvarande hög kiselhalt skulle kunna tyda på ett inslag av vällsand, vilket huvudsakligen torde ge ett kraftigt tillskott av kisel (från kvarts). Detta kiseltillskott skulle i sin tur späda ut slaggen så att alla andra ämnen (inte bara järnet) skulle få en motsvarande lägre halt*. En sådan utspädning kan dock inte ses hos J2 och J3, där t.ex. mangan är närvarande i mycket höga halter (J2 innehåller dubbelt så mycket mangan som järn). Det är helt orealistiskt att tro att mangan tillkommit med vällsanden; den måste har kommit från malmen. Även andra elementnivåer i J2 och J3 är också relativt höga. En intressant observation är att J2 och J3 i stället hamnar mycket nära hyttslaggerna i järn-kiseldiagrammet. Problemet med att tolka dessa slagger (järn) som kommande från en masugn (hytta) är den att det gjutjärn, som är produkten vid järnframställning i masugn, normalt sett inte innehåller någon slagg. Den slagg som kan finnas i hyttjärn kommer snarast från färskningsprocessen, vilket är den avkolningsprocess där det nya, kolrika gjutjärnet ”kokas” i ett slaggbad. Dock brukar det hänvisas till att slaggen i detta färskningsbad skulle varit speciellt rik på järnoxider, men kiselfattig, vilket dock inte är fallet med slaggen i J2–J3. En möjlig spekulation är då att slaggen till färskningen i stället skulle vara den slagg

som sannolikt redan funnits på platsen för färskningen, dvs. vid/nära hyttan (hyttslaggen från masugnen). Det finns uppenbarligen kunskapsluckor avseende vissa processled i den medeltida järnframställningen.

Sammantaget öppnar dessa resultat för att en möjlig tolkning kan vara att spikarna J2 och J3 kan ha sitt ursprung i masugnsjärn där en mycket manganrik järnmalm använts, medan osmunden (J1) och spik J4 kan vara gjorda av blästjärn från limonitmalmer med liknande kemi. Med andra ord kan spik J4 vara gjord av en osmund liknande J1. Smidesslaggerna S1–S5 kommer då troligen också från smide av järn liknande J1 och J4, dvs. blästjärn.

* Vid jämförelser mellan reduktions- och smidesslagger ses vanligen inte denna kiselutspädning i järn-kisel förhållandet. Möjligen beror detta på att kiselsanden/slaggen under smidesprocessen drar åt sig järn från den omgivande metallen. Däremot förefaller utspädningen synas på halterna av de flesta övriga element.

Referenser

Andersson, H. 2010. Järn, stad och stadsbildning. Med hammare och fackla XLI. Utgiven av Sancte Örjens Gille 2010. Kristianstad.

Backlund, A-C. & Hedlund, J. 2013. PM för arkeologisk förundersökning på Södermalmstorg, ”Brunnsbacken”, fornlämning RAÄ 103, Stockholms stad. Dokumentationsenheten, Stockholms stadsmuseum. Stockholms stad.

Buchwald, F.V. 2008. Iron, steel and cast iron before Bessemer. Historisk-filosofiske Skrifter 32. Viborg.

Crew, P. 2015. Osmund from the perspective of the English sources. I: Järnet och Sveriges medeltida moderninsering. Jernkontorets bergshistoriska skriftserie 48 s. 151–189. Stockholm

Eriksson, T., Hjärthner-Holdar, E, & Kresten, P. 1997. Stjernsunds bruk. Från hytta till valsverk åren 1511–1942. Arkeologisk Undersökning. RAÄ 121, Stjärnsund 2:20, Husby socken, Dalarna. UV Uppsala Rapport 1997:13.

Evensen N.M., Hamilton P.J. and O'Nions R.K. 1978. Rare-earth abundances in chondritic meteorites. Geochimica et Cosmochimica Acta 42, 1199-1212.

Grandin, L. 2005. Hyttehamnsprojektet. Analys av järn, malm och slagg från provundersökning av ett hyttområde. Granviken 3:37, RAÄ 176, Undenäs sn, Västra Götalands län. Geoarkeologiskt Laboratorium, Analysrapport 24-2005. Uppsala.

Grandin, L. 2008. Järnsmide i Jönköping. Medeltida hantverk i stadens utkant. Småland, Jönköpings stad, Sofia församling, fornlämning 50, Lundströms Plats. UV Uppsala Rapport 2008:26. Geoarkeologisk undersökning. Riksantikvarieämbetet. Avdelningen för arkeologiska undersökningar. Geoarkeologiskt Laboratorium. Uppsala.

Grandin, L., Hjärthner-Holdar, E. & Englund, M. 2012. Järnsmide i Visby och Lödöse. Arkeometallurgisk undersökning av slagger. Gotland, Visby, fornlämning 107:1, Västergötland, St Peders socken, Lödöse, fornlämning 23:1. UV GAL Rapport 2012:12. Geoarkeologisk undersökning. Riksantikvarieämbetet. Arkeologiska uppdragsverksamheten. Geoarkeologiskt Laboratorium. Uppsala.

Pettersson Jensen, I.M. 2012. Norberg och järnet. Bergsmännen och den medeltida Industraliseringen. Jernkontorets Bergshistoriska Skriftserie 46. Stockholm.

Wallander, A. 1977. Medeltida järn – ett forskningsprojekt. Fornvännen 19977:1. Stockholm.

Wallander, A. 2015. Osmundar i svenskt arkeologiskt material. I: Järnet och Sveriges medeltida moderninsering. Jernkontorets bergshistoriska skriftserie 48 s.115–149. Stockholm

Administrativa uppgifter

SHMM:s dnr: 5.1.1-00033-2015.
RAÄ:s dnr: 311-02560-2014.
Länsstyrelsens dnr: 4311-24247-2013.
SHMM:s projektnr: 13192.
Undersökningstid: juni–november 2015.
Projektgrupp: Erik Ogenhall, Eva Hjärthner-Holdar och Lena Grandin.
Underkonsulter: Axinit Bratislava (tunnslip), ALS Minerals (totalkemi), Institutionen för geovetenskaper, Uppsala universitet (mikrosond).
Foto: Erik Ogenhall, GAL, om inget annat anges.

Bilagor

Bilaga 1. Totalkemiska analyser av slagg

Rådata från ALS (PI15138118.) Fetstilta data är använda i diagram fig. 52–54.

Prov		***S1***	***S2***	***S3***	***S4***	***S5***
SiO_2	%	**27,7**	**41,0**	**21,0**	**23,2**	**33,9**
TiO_2	%	0,12	0,25	0,09	0,14	0,13
Al_2O_3	%	4,87	8,36	3,41	4,57	5,31
Fe_2O_3	%	**61,2**	**45,8**	**65,4**	**67,9**	**57,3**
MnO	%	**0,11**	**0,16**	**0,10**	**0,28**	**0,19**
MgO	%	0,76	1,38	0,56	0,68	0,83
CaO	%	2,15	3,69	1,51	2,03	1,69
Na_2O	%	0,83	1,67	0,58	0,72	1,21
K_2O	%	1,77	2,48	0,89	1,29	1,47
Cr_2O_3	%	<0,01	0,01	<0,01	<0,01	<0,01
P_2O_5	%	0,26	0,35	0,22	0,25	0,15
SrO	%	0,01	0,01	<0,01	0,01	0,01
BaO	%	0,03	0,05	0,02	0,04	0,03
C	%	0,38	0,05	0,68	0,45	0,04
S	%	0,04	0,03	0,06	0,08	0,02
Loss	%	-0,19	-4,05	6,22	-1,68	-4,09
Sum	%	99,6	101,2	100,0	99,4	98,1
Li	ppm	<10	<10	<10	<10	<10
Sc	ppm	2	6	2	3	3
V	ppm	**24**	**37**	**15**	**25**	**19**
Cr	ppm	**20**	**40**	**10**	**20**	**10**
Co	ppm	6	11	24	113	30
Ni	ppm	15	21	11	15	8
Cu	ppm	189	102	153	50	56
Zn	ppm	9	14	<2	4	6
Ga	ppm	9,8	10,3	6,1	6,1	6,0
Ge	ppm	<5	<5	<5	<5	<5
As	ppm	5,1	11,7	42,2	19,7	13,9
Se	ppm	0,2	0,6	0,3	0,3	0,2
Rb	ppm	53,6	89,1	29,3	48,4	51,6
Sr	ppm	126,5	191,0	70,1	132,0	123,5
Y	ppm	7,9	17,5	5,3	12,2	8,0
Zr	ppm	67	112	43	71	62
Nb	ppm	4,5	8,1	2,8	4,3	3,4
Mo	ppm	2	8	12	33	9
Ag	ppm	<0,5	<0,5	<0,5	<0,5	<0,5
Cd	ppm	<0,5	<0,5	<0,5	<0,5	<0,5
In	ppm	<0,005	<0,005	<0,005	<0,005	<0,005
Sn	ppm	16	12	27	3	3
Sb	ppm	3,22	0,13	0,61	0,17	0,12
Te	ppm	<0,01	<0,01	<0,01	<0,01	0,01
Cs	ppm	0,62	1,32	0,35	0,81	0,36
Ba	ppm	**297**	**427**	**172**	**350**	**300**
La	ppm	12,7	23,9	8,5	14,8	10,9

Ce	ppm	26,1	48,6	17,5	33,7	22,1
Pr	ppm	2,82	5,47	1,90	3,51	2,28
Nd	ppm	9,2	19,5	6,9	13,3	8,2
Sm	ppm	1,72	3,39	1,19	2,77	1,61
Eu	ppm	0,36	0,74	0,26	0,54	0,31
Gd	ppm	1,68	3,38	1,03	2,26	1,41
Tb	ppm	0,27	0,59	0,19	0,34	0,26
Dy	ppm	1,46	3,29	1,02	2,36	1,31
Ho	ppm	0,28	0,68	0,22	0,45	0,29
Er	ppm	0,91	1,93	0,6	1,36	0,99
Tm	ppm	0,10	0,31	0,10	0,21	0,14
Yb	ppm	0,73	1,74	0,64	1,30	0,98
Lu	ppm	0,12	0,31	0,13	0,22	0,14
Hf	ppm	1,9	3,4	1,3	2,0	1,8
Ta	ppm	0,4	0,7	0,2	0,3	0,3
W	ppm	6	2	1	2	1
Re	ppm	<0,001	<0,001	<0,001	<0,001	<0,001
Hg	ppm	<0,005	<0,005	0,007	<0,005	<0,005
Tl	ppm	0,02	0,04	<0,02	<0,02	0,03
Pb	ppm	10	9	8	9	3
Bi	ppm	0,02	0,01	<0,01	<0,01	0,01
Th	ppm	5,49	9,95	3,55	5,55	4,50
U	ppm	1,63	2,39	1,05	1,62	1,02

Bilaga 2. Mikrokemiska analyser av järn och slagg i järn

Medelvärden (vikt-%) av elektronmikrosonddata, Geocentrum, Uppsala universitet. Fe är analyser i den rena metallen från respektive järnprov, S är från slagginneslutningar i motsvarande järn. Förutom Fe i järnanalyserna är övriga ämnen i praktiken på eller under detektionsgränsen. Si=kisel, Ti=titan, Al=aluminium, Fe=järn, Mn=mangan, Mg=magnesium, Ca=kalcium, Na=natrium, K=kalium, P=fosfor, Cr=krom, Ba=barium, Ni=nickel, V=vanadin, Co=kobolt. Syre (O) i slagganalyserna betyder att resultatet presenteras i oxidform.

	Si	Ti	Al	Fe	Mn	Mg	Ca	Na	K	P	Cr	Ba	Ni	V	Co
J1 Fe	0,03	0,01	0,00	105,95	0,00	0,01	0,01	0,00	0,00	0,02	0,00	0,01	0,01	0,01	0,19
J2 Fe	0,04	0,02	0,00	107,50	0,04	0,01	0,01	0,00	0,00	0,02	0,01	0,04	0,00	0,01	0,22
J3 Fe	0,04	0,01	0,01	107,42	0,02	0,02	0,00	0,03	0,01	0,06	0,00	0,02	0,03	0,01	0,26
J4 Fe	0,05	0,00	0,00	106,36	0,01	0,02	0,01	0,03	0,00	0,02	0,01	0,02	0,02	0,00	0,20

	SiO_2	TiO_2	Al_2O_3	FeO	MnO	MgO	CaO	Na_2O	K_2O	P_2O_5	Cr_2O_3	BaO	NiO	V_2O_3	CoO	Total	Medel från x analyser
J1 S	27,39	0,11	5,12	55,37	4,94	1,96	3,03	0,72	1,16	0,54	0,01	0,07	0,02	0,01	0,10	100,53	20
J2 S	42,24	0,27	6,64	13,47	27,72	3,05	5,88	0,93	1,21	0,22	0,02	0,06	0,03	0,02	0,04	101,78	20
J3 S	48,11	0,41	14,06	17,46	10,24	1,40	4,47	1,05	2,87	0,13	0,01	0,25	0,01	0,02	0,03	100,53	20
J4 S	37,80	0,29	6,79	39,51	8,22	1,59	3,29	1,15	1,46	0,17	0,01	0,06	0,02	0,02	0,07	100,45	19

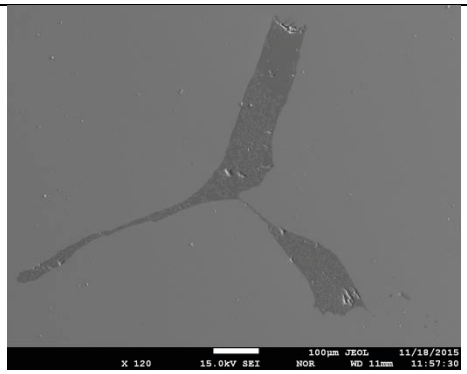

Slagg J1 S

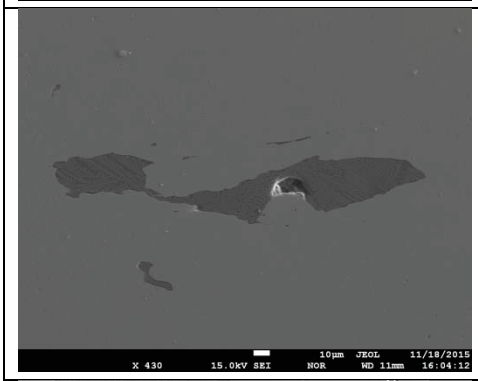

Slagg J2 S

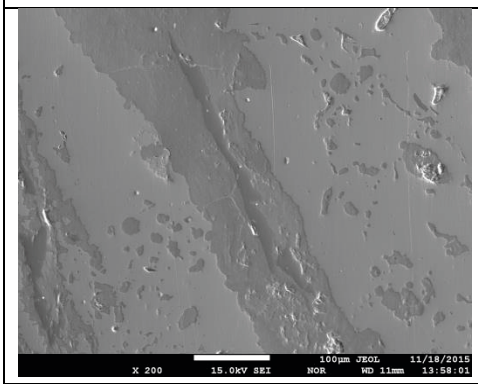

Slagg J3 S

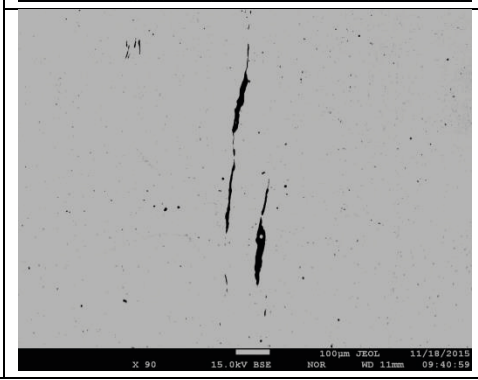

Slagg J3 S

Bilaga 3. Slaggers (och malmers) geokemi i allmänhet

Bland huvudämnen är det vanligen järn och kisel som förekommer i högst halter (bilaga 1) i slagger från järnframställning i blästugn (reduktion) samt i smidesslagg. Dessa ämnen utgör i stora drag ett indirekt mått på järnframställningens effektivitet och teoretiskt resulterar detta, för reduktionsslagger, generellt i en högre halt av kisel i slaggen ju mer järn som har utvunnits som metall för en och samma järnhalt i en malm. I hyttslagger (från masugn) är dock generellt järnhalten lägre och kiselhalten högre på grund av högre utbyte och annan malm m.m. Andra huvudelement, t.ex. aluminium, kalcium och kalium kan förekomma såväl i malmer som i ugnsväggar och bränsle och bidra med komponenter till slaggen. Bidraget från annat än malm bedöms ofta som marginellt (i blästslagg) men ska inte underskattas. I masugnsprocessen tillsätts dock flussmedel, ofta i betydande mängd. Andra ämnen som dock kan vara betydligt intressantare att knyta till malmen är t.ex. mangan, fosfor, titan och magnesium. De kan förekomma från någon tiondels viktprocent upp till några procent, eller som för mangan till och med tiotals viktprocent (som MnO). Fosfor är också ett ämne som är vanligt förekommande i malmer och ett hjälpmedel för att särskilja olika malmområden. Fosfor har också en effekt, mestadels positiv, på det tillverkade (bläst-) järnet genom att bidra till ett hårdare, men fortfarande segt, järn jämfört med det fosforfria järnet. Fosfor fördelar sig under framställningsprocessen mellan metall och slagg varför en förhöjd fosforhalt i slaggen delvis signalerar att fosforjärn kan ha tillverkats.

Ämnen som förekommer i betydligt lägre halter, s.k. spårämnen (nedre delen av analystabellen) kan vara av betydelse för att jämföra slagger med varandra och malmer för att se om det finns ett gemensamt ursprung, och om detta kan kopplas till någon specifik geologisk/geografisk miljö. Bland dessa finns t.ex. barium (Ba) som ofta är korrelerat med manganinnehåll. Andra ämnen som kan vara viktiga att jämföra är nickel (Ni), vanadin (V), kobolt (Co) och krom (Cr), liksom gruppen sällsynta jordartsmetaller (Rare Earth Elements – REE).

BILAGA 5

MAKROFOSSILANALYS

Stefan Gustafsson
Arkeologikonsult

Växtmakrofossil från Södermalmstorg

Tillvägagångssätt och metod

Syftet med den arkeobotaniska analysen var flerfaldigt, att analysera markanvändning och att studera odling, import och kosthåll. Det arkeobotaniska materialet avslöjar inte bara hur ytor inom undersökningsområdet nyttjats utan ger också en inblick i bebyggelsens sociala status.

Under fältarbetet skannades drygt 223 prover av på växtmakrofossil och provernas informationspotential bedömdes. Denna information användes för att styra provtagningsstrategin och tolka strukturer och lager under fältarbetet. Av de skannade proverna valdes 20 stycken ut för djupanalys efter avslutad fältundersökning. Analysen har utförts av Stefan Gustafsson, Arkeologikonsult.

Trädgårdsodling

Under de senaste decennierna har kunskapen kring trädgård och stadsodling ökat markant. Uppdragsarkeologin har gått mot en allt mer tvärvetenskaplig metodik vilket resulterat i att andra lämningar och material än de traditionella har kunnat dokumenteras.

Mycket av informationen om den gårdsnära odlingen finns i själva jorden. Informationspotentialen beror på bevaringsförhållanden på respektive undersökningslokal. Ett påtagligt problem för tolkningen av den här typen av material är att stadsmiljöer påverkades genom återkommande markarbeten och jordomflyttningar. Dessa ägde rum i samband med städernas utveckling och expansion som inte har någon begränsning i tid.

Identifieringen av trädgårdslämningar i stadsmiljöer utgår från en rad olika kriterier (Heimdahl 2014 s 5):

- Begränsad till yta med gårdsnära placering
- Spår efter bearbetning
- Spår efter hägnad och konstruktioner
- Lämningar efter gödning och jordförbättring
- Lämningar efter bevattning
- Lämningar efter trädgårdsväxter

Enskilt ger dessa spår inga säkra belägg för odling av det ena eller andra slaget och man måste även beakta alternativa tolkningsmöjligheter. Men genom att dokumentera den här typen av spår möjliggör man upptäckten av trädgårdsodling i stadsmiljöer.

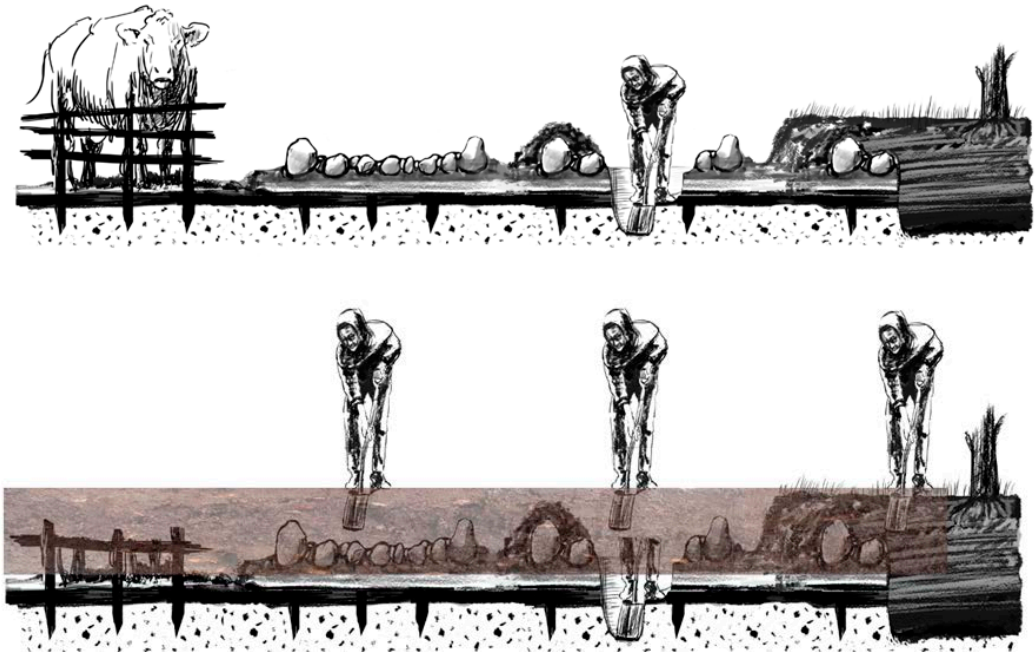

Figur 1. Ständiga markarbeten och omflyttning av olika material tillhör den urbana miljön.

Forskningen pekar tämligen unisont på att trädgårdsodling i städerna var betydelsefulla städer även om den kan ha skiftat till sin karaktär från stad till stad (Heimdahl 2014, Björklund 2010, Lindeblad 2006, Lindblad & Wennström 2007).

Gödning av odlingsjord

Städernas odlingsjord gödslades med köksavfall, latrin, huggspån, gyttja, dynga, kompost och spisaska. Man stävade efter att åstadkomma en så gynnsam blandning av olika tillgängliga material som möjligt för den odling som skulle ske på platsen. Något som däremot inte nyttjades i någon större omfattning var svinddynga. Det ansågs inte lämpligt enligt den tidigmoderna synen på hur växterna upptar näring (Heimdahl 2014 A. s. 7). Den luktade för illa och man trodde den påverkade jorden negativt. Tittar vi i fähusen inom Södermalmstorg så verkar svindyngan i många fall ligga kvar och kanske även utnyttjats som en slags grundförstärkning inför ett nytt byggnationsskede. Detta användningsområde som grundförstärkare skulle passa bättre in i dåtidens syn på svinens biprodukt. Vid upptorkning så avtar lukten dessutom inom en inte allt för lång tidsrymd.

Inom undersökningsområdet på Södermalstorg påträffades en fysiska lämning efter odling och trädgårdsbruk i form av odlingsbädden 937 som var i bruk under 1500-talets början. Inom en yta av cirka 14 gånger 7 meter fanns två avlånga odlingsytor med en upptrampad gång mellan dem.

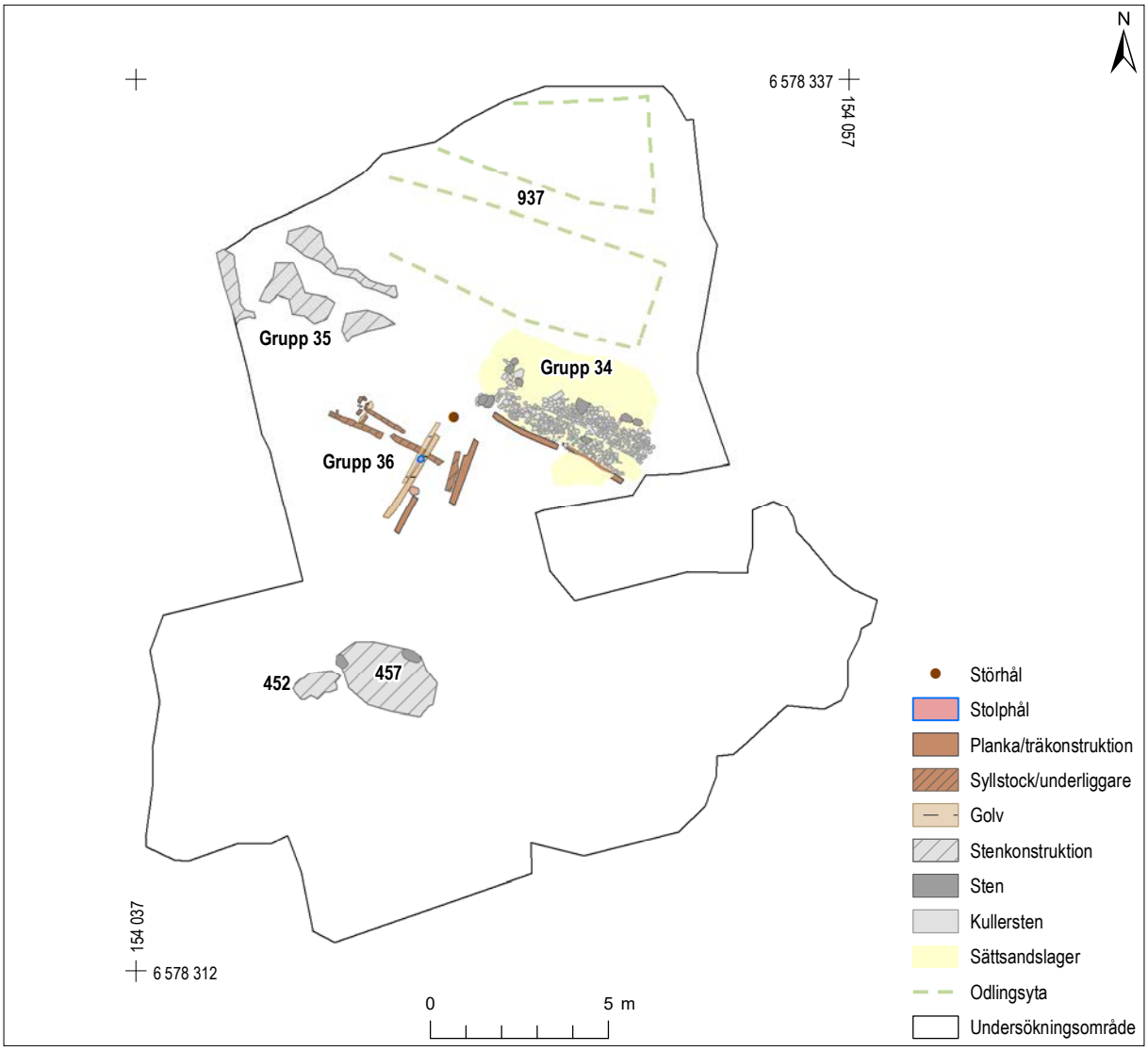

Figur 2. De båda odlingsbäddarna är markerade med streckade linjer på fasplanen över fas 6b (1485-1524). Skala 1:200.

I nordväst var odlingsytan raserad och i norr fortsatte den utanför undersökningsområdet. Utformningen med avlånga odlingsytor med mellanliggande gång var praktiskt betingad. Med denna utformning kom man åt att rensa bort ogräs och plocka grödan från två håll utan att trampa i själva odlingen. Odlingsjorden var berikad med gödsel, huggspån, hushållsavfall som bland annat ben. Utifrån fröfynd av starr, gräs och andra ängsväxter framgår det att jorden gödslats med kreatursdynga och utifrån fynden av hallon, smultron och körsbär kan man också se att även latrin använts. Jorden har kontinuerligt bearbetats och saknade helt stratigrafi men hade ett tydligt slut med en tydlig övergång mot underliggande lager. Efter avslutad odling verkar det som om odlingsjorden jämnats ut och nyttjats som utjämningslager i samband med en ny markanvändning på platsen.

Bär och frukt

Frö från bär och frukt var ett av de vanligaste fröfynden inom Södermalmstorg. Dessa passerar genom tarmen i relativt oförstört skick och kan återfinnas i latriner och odlingsjord som gödslats. Genom analys av material kan vi därför erhålla information om de bär och frukter som konsumerades.

Utifrån de arkeobotaniska fynden av bär från olika stadsundersökningar i Sverige framgår det att relativt stora mängder bär konsumerades inom staden. Däremot står det förvånansvärt lite om införskaffande, distribution och konsumtion av bär i äldre skriftliga källor. Det tycks även finnas skillnader i hur bären uppfattades mellan stadens och landsbygdens befolkning. En förklaring till bristen i skriftliga källor kan vara att bärplockning förknippades med ett arbete som utfördes av egendomslösa, kvinnor och barn (Heimdahl 2014 B). Keyland återger flera målande beskrivningar över hur bonden såg på bärplockning i (1989). Bonden såg på bären med stor skepsis även om de kunde vara nog så goda att konsumera färska men särskilt näringsrika ansågs de inte.

”.. gitter knappt en vuxen karl i vardagslag kröka rygg för ett bär, än mindre gå ut att samla förråd därav. Ett sådant lapprigöra överlämnar han åt kvinnor och barn” (Keyland 1989 s 118).

Det finns med andra ord en stor skillnad mellan de talrika arkeobotaniska fynden av bär och frånvaron av information om dessa i de skriftliga källorna (Heimdahl 2014 B). En sannolik förklaring kan vara att bärplockningen förknippades med de sämst bemedlade i staden och med kvinnogöra och barnarbete på landsbygden. Mycket av bär- och frukthanteringen sammanföll med landsbygdens arbetsintensiva period då slåtter och skörd skulle bärgas. Det fanns inte mycket folka att avvara till denna syssla. I staden däremot sågs bär och frukt med andra ögon och ingick ofta i de bättre beställdas kosthållning. Men bär som lingon och hjortron har också varit av betydelse på landsbygden eftersom de var självkonserverande. Synen på bär skiljde sig även mellan rikare jordbruksbygder och skogsbygder eftersom de senare var hänvisade till ett mångsyssleri där bären kunde utgöra en viktig inkomstkälla.

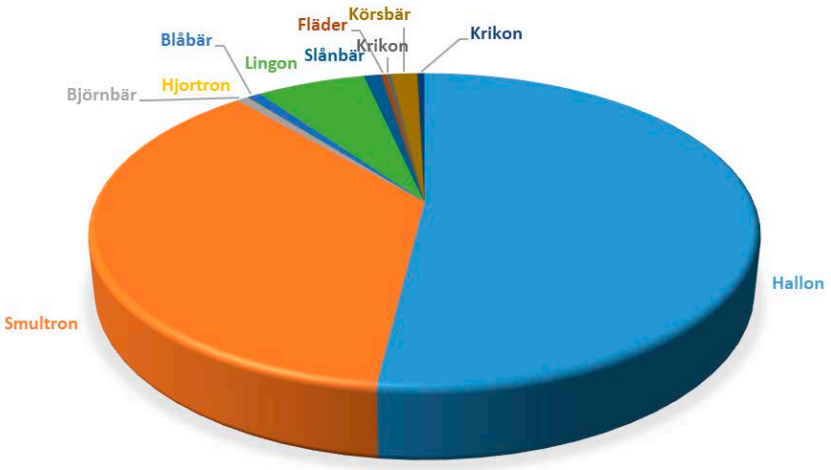

Figur 3. Fördelning av frön från bär funna inom Södermalmstorg. Sammanställningen omfattar alla faser.

Inom Södermalmstorg återfanns frö och kärnor från hallon, smultron, björnbär, hjortron, blåbär, lingon, slånbär, fläder, krikon, körsbär och äpple (figur 3). Den proportionella fördelningen mellan arterna visar inte hur stor andel respektive art utgjorde av konsumtionen. Antalet frö i ett hallon är betydligt fler än antalet kärnor i ett äpple eller för den delen i ett körsbär. Däremot kan man jämföra hallon, björnbär och hjortron och konstatera att hallon var ojämförligast vanligast. Vilket inte är något konstigt eftersom det är det vanligaste bäret av de tre som dessutom gärna växter i närheten av bebyggelse och av människan påverkade miljöer.

Under vikingatid sker kraftiga virkesuttag och Södermalm kommer därefter i allt högre grad präglas av ett öppet kulturlandskap med åkrar, ängar, slåtter och betesmarker (Robertsson, Karlsson och Aronsson 1992).

Fördelar vi fynden över olika faser så dominerar hallon och smultron i alla faser (figur 4). Dessa bär kan ha funnits relativ närhet men det går inte heller utesluta en import från andra delar av landet. Det torde dock röra sig om kortare transporter med tanke på bärens hållbarhet. Flertalet bär konsumerades mer eller mindre färska men självkonserverade bär som lingon och hjortron kunde transporteras längre sträckor. Lingon använde inte sällan som konserveringsmedel för andra livsmedel. Lingon var en viktig sidoinkomst i skogsbygder och bäret kunde samlas in ”i myckenhet” och avyttras genom handel.

Hjortron skulle kunna vara ett exempel på import från Norrland även om det ska understrykas att bäret även förekom(förekommer) ner till och med Småland. I Enköping har frö från Åkerbär påträffats vilket får anses som en tydlig markör på en nordlig import av bär (Heimdahl 2011). Möjligheten fanns därmed till en mer långväga handel även om majoriteten av bären införskaffades från ett mer begränsat upptagningsområde.

Enbär var lätta att plocka, torka och frakta. Det fanns säkert en handel med enbär samtidigt som tillgången på dessa inom Södermalm förmodligen var riklig.

Äpple, krikon, körsbär och fläder kan varit inslag i trädgårds- och stadsodlingen och därmed närproducerade. Detta motsätter inte handel med dessa. Även om hallon, smultron och björnbär kunde plockas vilt och anskaffas via handel har de även odlats i olika sammanhang. I en bönebok från 1400-talets slut finns bland annat en illustration med smultron som odlad i kruka (figur 5)

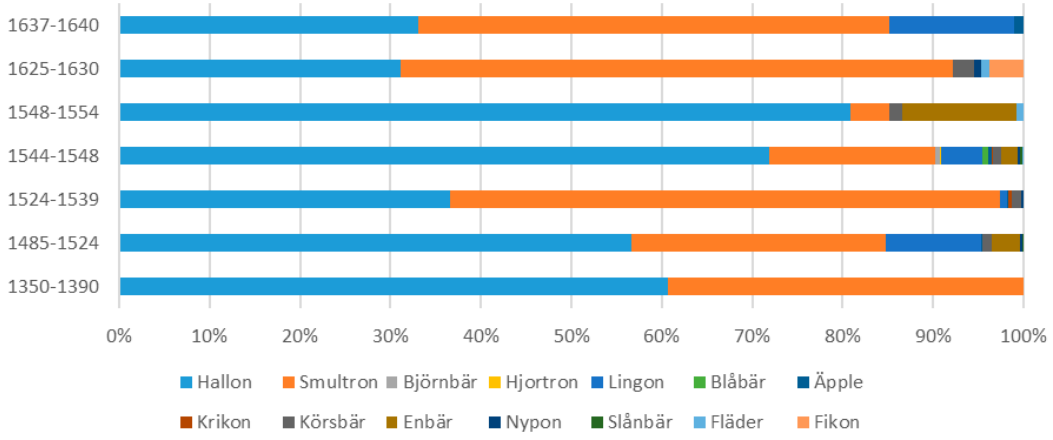

Figur 4. Fördelningen av fynd av bär och frukt i olika faser mellan 1350–1640.

Figur 5 . Från slutet av 1400-talet avbildas smultron odlad i kruka (från Fouqets bönebok från ca 1490 som beställdes av Etienne Chevalier).

Vi återkommer till vilka som plockat bären. Egendomslösa, kvinnor och barn om vi ska tro de skriftliga källorna men det gäller förmodligen i första hand de rikare jordbruksbygderna. I skogsbygder var det en betydligt viktigare i syssla. Bären ingick inte i markägarens eller centralmaktens ägo utan kunde i stort sett plockas fritt. Detta skulle kunnat öppna upp för städernas fattiga att plockade de bär som fanns inom rimligt avstånd till exempel enbär, hallon och smultron.

Det fanns också tecken på ren lyxkonsumtion inom Södermalm i form av fikon som var en utländsk import. Fikon var dyrt och kopplat till borgerskapet och överklassen. Vissa hantverkare och handelsmän från Tyskland och Holland kan haft med sig andra mattraditioner och kosthåll där fikon kan ha ingått. I den inhemska befolkningen var det dock bara överklassen som hade råd att köpa fikon och andra importerade frukter, kryddor med mera.

Nötter

Hasselnöt är den enda nöten som påträffas på Södermalmstorg. Hasselnötter har ingått i kosthållet men också varit en viktig handelsvara som under 1500-talet exporterades till bland annat Tyskland och Holland (Forsblom Ljungdahl & Paring 2014) Hasselnötter till skillnad från bären tillhörde markägaren och tillgången till nötterna regleras tidigt i flera landskapslagar.

De bönder som hade laglig tillgång till hasselnötterna kunde skörda och sälja sina nötter i städerna till handelsmän. Handelsmännen kunder därefter sälja vidare både inom landet och till utlandet. Försäljningen av hasselnötter skulle inte ske på annat sätt som kunde försvåra för centralmakten att kontrollera och styra denna handel.

Örter

Förutom fyndet av ringblomma fanns inga belägg för odlade örter och läkeväxter från Södermalmstorg. Det kan hänga samman med att det påträffades så få odlingsytor och latriner. Bakgårdar och andra ytor som kunde nyttjas för odling låg förmodligen utanför undersökningsområdet.

Flera av de växter som nyttjades som läkeväxter växte vilt i och omkring staden. Problemet är att det inte går att påvisa att de odlats eller använts. Fröfyndet av ringblomma som påträffades i odlingsbädden 937 var undantaget. Ringblomman användes för ett brett spektrum av åkommor men den kunde också ätas och i vissa fall ersätta färgen från det exklusiva saffranet (Heimdahl 2015). Fyndet tyder hur som helst på att ringblomman odlades på Södermalm men det är oklart i vilket eller vilka syften.

Säd

De flesta husen som påträffades inom södermalmstorg hade inte fungerat som bostad vilket också gör att depositioner av hushållsavfalls som förkolnade sädeskorn var begränsad. I ett hus med spis (nr) påträffades förkolnade sädeskorn av skalkorn samt ett förkolnat fragment av ett jäst bröd. Detta tillsammans med spisen tyder på att huset fungerat som bostad där man bland annat har lagat mat.

I en annan byggnad, ett mälthus påträffades stora mängder förkolnade sädeskorn av skalkorn. Många av kärnorna var groddade vilket antingen tyder på att säden förvarats fuktigt och grott vilket gör den oanvändbar eller så är det fråga om malt det vill säga basen för öltillverkning. Vid öltillverkning låter man sädeskornen gro så att grodden blir ungefär lika lång som själva sädeskornet. Därefter torkas säden och eventuellt rostar den i samma veva. Därefter kan malten förvaras kortare eller längre tid innan själva bryggningen tar vid. I Sverige var det främst genom Nya Lödöse, Kalmar och Stockholm som ölimporten styrdes (Heimdahl 2018 s73). Förutom import av färdigt öl fanns en stor inhemsk produktion av öl. Därutöver borde det funnits en handel med färdig malt för ölproduktion i olika omfattning.

Fynden av groddat korn i huset på Södermalmstorg kan antingen tolkas som att det använts som lager för malt eller så har det fungerat som mälthus.

Foder

I fähusen och i olika lager fanns gott om gödsel från gris, får/get och nötkreatur. I första hand verkar djuren utfodrats med hö från både torr- och fuktäng. På Södermalm fanns gott om fodermarker av skiftande kvalité.

Figur 6. Snärgmåra längs ett staket.

Figur 7. Vildvin

Stadens grönska

Förutom de växter som nyttjade för olika ändamål fanns det även de som växte i den urbana miljön. Ogräs och ruderatväxter fanns det gott om som växte på gårdar, längs vägar och gränder och klängde längs staket vilket. En aspekt av dessa växter som ofta glöms bort var att de tillförde färg i det urbana rummet.

Frö från vildvin förekommer i flera av laren inom Södermalmstorg och det är en klängväxt som framförallt under höstarna kan utgöra påtagliga färginslag längs murar och hus.

Oftast lägger vi ett praktiskt nyttoperspektiv på växterna men den dekorativa sidan ska inte glömmas bort. Inom konsten kan vi se att motiv med snittblommor kommer och går under olika perioder. När prakttädgårdar anläggs ingår blommor och andra växter som viktiga form- och färgelement i strävan efter att visa upp sin status. Inom Södermalmstor påträffades ett frö från ringblomma i kontext 937.

Från Södermalmstorg finns endast ett fröfynd som skulle kunna höra hemma i detta sammanhang. Det är fyndet av ringblomma i odlingsbädden (937) som förutom en funktion inom medicin och kosthåll skulle kunna haft dekorativa funktioner.

Litteratur

Björklund, A. 2010. *Historical urban agriculture. Food production and access to land in Swedish towns before 1900.* Stockholm Studies in Human Geography 20. Stockholms univeristet.

Forsblom Ljungdahl, V. & Paring, M. 2014. Hasselnötter en viktig exportvara. I: *Nya Lödöse – staden under gamlestaden. Arkeologiska undersökningar i Gamlestaden 4.*

Heimdahl, J. 2011. Stratigrafisk och makroskopisk analys av kulturlager från kvarteret Fältskären, Enköping. Teknisk rapport. I: Ölund, A. & Kjellberg, J. 2012. *Kvarteret Fältskären – Förundersökning av medeltida bebyggelse och hantverk i Enköping*. Upplandsmuseets rapporter 2012:01.

Heimdahl, J. 2014 A. När grönskans prakt till mull och stoft förtvinat. Forna tiders trädgårdar i Sverige studerade genom kvartärgeologi och arkeobotanik 1999 – 2012. I: Andréasson m.fl. (red). *Källor till trädgårdsodlingens historia. Fyra tvärvetenskapliga seminarier 2010–2013 arrangerade av Nordiskt Nätverk för Trädgårdens Arkeologi och Arkeobotanik (NTAA).*

Heimdahl, J. 2014 B. Det borgerliga livets kryddor. I: Nordman, Nordström & Pettersson. *Stormaktsstaden Jönköping – 1614 och framåt.* JASS:3. Jönköpings läns museum, arkeologisk skriftserie. Jönköping.

Heimdahl, J. 2015. http://www.stadennyalodose.se/artiklar/2015-09-28/ringblomman-som-medicinvaxt/

Heimdahl, J. 2018. Brewing an Ethnic Identity: Local and Foreign Beer Brewing Traditions in 15th- to 17th- Century Sweden – an Example from Nya Lödöse. In Naum & Ekengren (red). *Facing otherness in early modern sveden. Travel, migration and material transformations 1500–1800.* The Boydell press. Woodbridge.

Keyland, N. 1989. *Svensk Allmogekost.* Utgåva med Tore Wretmans förord. Carlssons förlag. Stockholm.

Lindeblad, K. 2006. Den gröna staden. I Larsson, S. (red) Nya stadsarkeologiska horisonter. Stockholm. Raä.

Lindeblad, K. & Wennström, S. 2007. *The cultivated town – another perpective on urban life.* Medival Europé Paris 2007. 4th International Congress of Medival and Modern Archaeology. Paris.

Robertsson, A-M., Karlsson, S., & Aronsson, M. 1992. Fatburssjön 3000-åriga historia – från bronsålder till 1700-tal. *Fatburen 3000 år – Från en vik i skärgården till Bofils båge.* Sigma förlag. Stockholm.

BILAGA 6

OSTEOLOGISK ANALYS

Tove Björk och Agneta Flood
Arkeologikonsult

Osteologisk rapport för Södermalmstorg

Det osteologiska materialet från den arkeologiska underökningen vid Södermalmstorg och Slussen i Stockholm analyserades under 2015 och 2016. Den sammantagna benvikten för dessa analyser var 426,05 kg (22 029 fragment). Huvudsakligen utfördes den osteologiska analysen under 2015, då omkring 350 kg bedömdes. Det sammantagna osteologiska materialet sträcker sig över en tidsperiod av 14 olika faser (fas 1–15, där material från fas 5 saknas, eftersom undersökningsytan stod tom under denna period). Fas 1–6 utgörs av medeltida kontexter, emellertid sträcker sig materialet tidsmässigt ända fram till omkring 1650 under fas 15. Mängden benmaterial från de olika faserna varierade i allra högsta grad, allt ifrån omkring 0,026 kg under fas 1 till över 100 kg under fas 14. En förhållandevis låg benmängd representerades även under fas 6–8 i likhet med fas 11 (figur 2). Här bör man ta hänsyn till de analyserade fasernas längd vilka varierar från 4 år (fas 9 och 15) till som mest 50 år (fas 2). Vid en jämförelse av materialstorlek och sammansättningen över tid ses de större fragmenten öka över tid. Medelvikten per fragment för det medeltida materialet var generellt lägre än under övriga faser (figur 3).

Fas	Datering	Antal år
1	1020–1040	20
2	1275–1325	50
3	1325–1350	25
4	1350–1390	40
5	1390–1485	95
6	1485–1523	38
7	1523–1539	16
8	1539–1544	5
9	1544–1548	4
10	1548–1554	6
11	1554–1600	46
12	1600–1625	25
13	1625–1630	5
14	1630–1637	7
15	1637–1641	4

Figur 1. Fasernas datering och längd. Värt att notera är att från Fas 5 som är den längsta fasen (95 år) och omfattar nästan hela 1400-talet finns inget osteologiskt material då undersökningsytan var obebyggd vid denna tid.

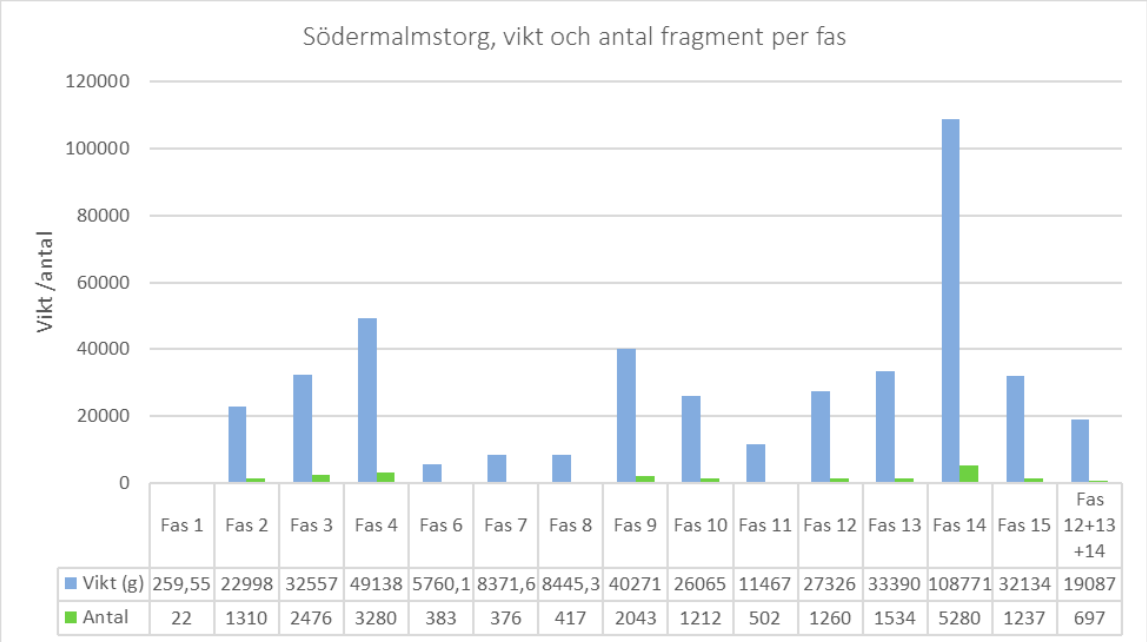

Figur 2. Benmaterialet från Södermalmstorg, sammantagen vikt och antal fragment per fas.

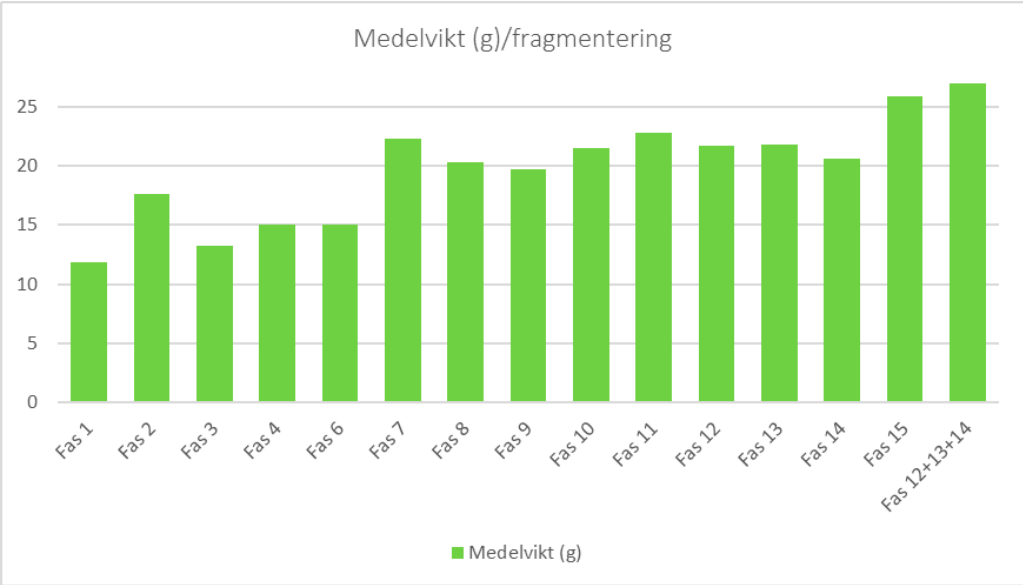

Figur 3. Förändrad medelvikt per fas beroende av fragmentstorlek och fragmentering, där lägre vikt betyder högre fragmentering.

Djurbensmaterialet dominerades framförallt av avfall från domesticerade köttdjur, främst nötkreatur men även får/get och svin. Fågel, fisk och övriga arter utgjorde ett mindre inslag i det analyserade materialet (se utförlig förteckning i figur 3 nedan). Bland fågelarterna ses framförallt domesticerade höns och gäss men även sjöfåglar från Östersjön och Mälaren samt enstaka exemplar av skogsfåglar.

Benrester från fiskhantering och konsumtion representerades blygsamt i materialet. Arter från Mälaren framträder emellertid i större omfattning (abborre, gädda och karpfiskar) i förhållande till andra arter som finns i Östersjön (strömming och torsk).

Utöver fisk och fågel förekom också vilda inslag såsom hare och hjort i mindre utsträckning. Övriga tama djur såsom hund, katt samt häst fanns också representerade.

Fas	Fågel	Antal	Fisk	Antal	Övrigt	Antal
Fas 2	Andfågel	3	Id	1	Hund	2
	Gås	2	Fisk	2		
	Höns	7				
	Tjäder?	1				
	Fågel	4				
Summa:		**17**		**3**		**2**
Fas 3	Ejder	5	Abborre	5	Hare	3
	Gräsand	3	Torsk	2	Katt	3
	Storskrak	2	karpfisk	1		
	Svärta	1	Fisk	2		
	Sjöorre	1				
	Andfågel	1				
	Gås	2				
	Grågås	1				
	Höns	3				
	Tordmule	1				
	Fågel	22				
Summa:		**42**		**10**		**6**
Fas 4	Sjöorre	1	Abborre	6	Hare	3
	Svärta	1	Gädda	7	Katt	5
	Gräsand	1	Torsk	1	Hund	3
	Tjäder/orre	1	Fisk	9	Häst?	1
	Höns	7				
	Gås	3				
	Fågel	18				
Summa:		**32**		**23**		**12**
Fas 6	x		abborre	2	Hund (412)	59
	x		Torsk	1		
Fas 7	Höns	1	Id	3	Häst	1
	Ejder	1	Torsk	1		
	Fågel	2				
Fas 8	Fågel	9	Abborre	2	Katt	1
	Höns	3	Gädda	1	hare	1
Fas 9	Fågel	24	Abborre	23	Katt	15
	Höns	7	Fisk	21	Hare	3
	Gås	1	Gädda	5		
Summa:		**48**		**107**		**80**
Fas 10–11	Andfågel	2	Torsk/torskfisk	7	Katt	18
	Storskrake	1	Gädda	4	Hund/hunddjur	3
	Gåsfågel	12	Id	1		
	Höns	19	Karpfisk	1	(Människa)	5
	Fågel	14	Fisk	14		
Summa:		**48**		**27**		**26**
Fas 12–15	Höns	14	Abborre	14	Katt	64
	Andfågel	6	Gädda	13	Hund	2
	Ejder	4	Torsk	7	Häst	3
	Gräsand	4	Strömming	1	Hare	5
	Grågås	3	Fisk	16	Hjortdjur	1
	Tamgås	3				
	Gråhäger	1			Människa	3
	Fågel	46				
Summa:		**81**		**51**		**78**

Figur 4. Övriga arter bland kategorierna fågel, fisk, vilt och övriga tama djur.

Metod

Benmaterialet tillvaratogs från stratigrafiska enheter undersökta med single context-metod. Analysen omfattade registrering av art, benslag, antal fragment, anatomisk fördelning, åldersbedömning, könsbedömning, registrering av hugg och snitt, fragmenteringsgrad, patologiska förändringar och skador.

Kvantifiering

Vid kvantifieringen av ett osteologiskt material kan tre metoder användas, fragmenträkning (NISP), viktförhållande och bedömning av minsta antalet individer, där hänsyn tas till benelement, sida, storlek och ålder (MNI).

Resultaten nedan redovisas främst genom (NISP) fördelning genom antal fragment per art, men även med vikt per art. NISP ger dock inte det verkliga antalet djur på platsen. Fragmentering, liksom det faktum att vissa benslag finns i många uppsättningar i kroppen, t.ex. tåben, tänder och kotor, gör att antalet fragment inte kan likställas med antalet djur. MNI-bedömning ger däremot det minsta möjliga antalet individer per art för platsen. Den verkliga siffran ligger sannolikt någonstans mellan en fragment- och MNI-bedömning.

Vid jämförelsen av vikt och fragment per art skiljer sig fördelningen, vilket framförallt beror på att vikten för de stora djuren blir överrepresenterad i förhållande till de mindre djuren. En viss överrepresentation av nötkreatur blir ofrånkomlig på grund av den stora benvolym som resterna av djuret ger.

Bendelar och skelett av får och get är mycket lika varandra varför arterna många gånger slås ihop till gruppen får/get när man inte morfologiskt kunnat skilja dem åt. I vissa fall är det är det dock lättare att skilja dem åt, genom formen på nackben, mellanhandsben och horn. I materialet förekom horn och mellanhandsben som kunde bedömas tillhöra get.

Ålder och kön

Bedömningen av slaktåldern genomfördes för att kunna fastställa avsikten med djurhållningen. Huruvida syftet framförallt varit att få maximal ekonomisk köttavkastning eller om djurhållningen också varit inriktad mot mjölkproduktion (nöt, får/get). Typerna genererar generellt en relativt ung- närmare fullvuxen sammansättning respektive ett äldre bestånd. Nötkreaturen blir normalt fullvuxna vid omkring 4-års ålder, får/get och tamsvin blir fullvuxna vid omkring 3 ½–års ålder. Skillnaden mellan arterna beror på att skeletten utvecklas något olika och tiden för när ledändarna växer samman med skaftet på de långa rörbenen (fram- och bakben) varierar. För bedömningen av slaktåldern utifrån benslagens generella utveckling och epifyssammanväxning har data efter Silver (1969) använts i denna analys.

För bedömningen av slaktåldern användes också tandframbrott och slitage (Grant 1982 & Bull & Payne 1982). Bland däggdjuren liksom hos människan bryter tänderna fram i käken efter ett specifikt mönster. Tidpunkt för frambrott varierar mellan olika arter och även bland boskapsdjuren sinsemellan. Det finns ett flertal modeller för åldersbedömningen efter tändernas frambrott. För materialet från Södermalmstorg har Silvers äldre data (1969) använts.

Nötkreatur liksom får och get kan ofta könsbedömas utifrån mått på mellanhandsben, mellanfotsben, morfologiska skillnader på höftben samt form och storlek på horn. I första hand användes och togs mått från mellanhandsben och mellanfotsben i denna analys. För mankhöjdsberäkning av nötkreaturen användes Fock (1966), och för får och get användes metod efter Teichert (1969 och 1975).

Anatomisk representation

Efter analys klassificerades de identifierade bendelarna i kroppsregioner, för att bedöma materialets sammansättning av mat och slaktavfall. Den anatomiska fördelningen jämfördes bland tamdjuren (nöt, får/get och svin) och skelettet klassificeras från kranium till fot, i sju olika grupper (K1–K7). Skelettets köttfattiga delar utgörs av region 1 och region 7 och de köttrika delarna av region 2 till region 6 (se figur 5 nedan).

Fördelningen köttrika respektive köttfattiga delar i skelettet hos tamdjur är emellertid inte lika stor, de köttrika bendelarna utgör ca 40 % av djuret (beräkning efter Sigvallius 1988). Detta innebär att när den procentuella andelen köttrika delar överstigen 40 %, dominerar de köttrika delarna i ett material.

Anatomisk fördelning av kroppsregioner.		
K1	kranium	alla kraniedelar, underkäke, lösa tänder, atlas, axis
K2	bål	kotor, (utom atlas, axis och svans-kotor), bröstben (sternum), revben (costa)
K3	främre extremitet, övre	skulderblad (scapula), överarmsben (humerus)
K4	främre extremitet, undre	strålben (radius), armbågsben (ulna)
K5	bakre extremitet, övre	bäckenben (coxae), korsben(sacrum), lårben (femur)
K6	bakre extremitet, undre	skenben (tibia), vadben (fibula), malleolus, knäskål (patella)
K7	fötter (och händer), svans	alla ben i händer och fötter: carpi, tarsi, mesopodium, metacarpi, metatarsi, metapodier, phalanx I-III, sesamben. Svanskotor

Figur 5. Anatomisk fördelning av kroppsregioner.

Resultat

Nötkreatur, får/get och svin

Benslag från nötkreaturen dominerade kraftigt i materialet, såväl under medeltid som längre fram mot mitten av 1600-talet. Andelen nötkreatur kan till och med ses öka från medeltidens fas 2–3 (1275–1350), då andelen var nämnare 60 % av materialet, i jämfört med fas 6 (1485-1523) och framåt när andelen överskrider 70 %. Den ökade andelen nötkreatur tycks ske på bekostnad av får/get i materialet, där den relativa mängden minskar från fas 4 (1350–1390). Andelen svin i materialet var som störst under medeltiden, fas 2–3 (1485–1523).

Vid en jämförelse av förhållandet matavfall respektive slaktavfall bland de tre arterna, dominerade matavfallet alltigenom alla faser för både nötkreatur och får/get. Matavfallet som kom från svin däremot varierar mellan 50–64 %. Likväl innebär detta en dominans av matavfall från svin även vid den lägre siffran, av den orsaken att fördelningen köttrika/köttfattiga bendelar i skelettet är 40/60 beträffande boskapsdjuren.

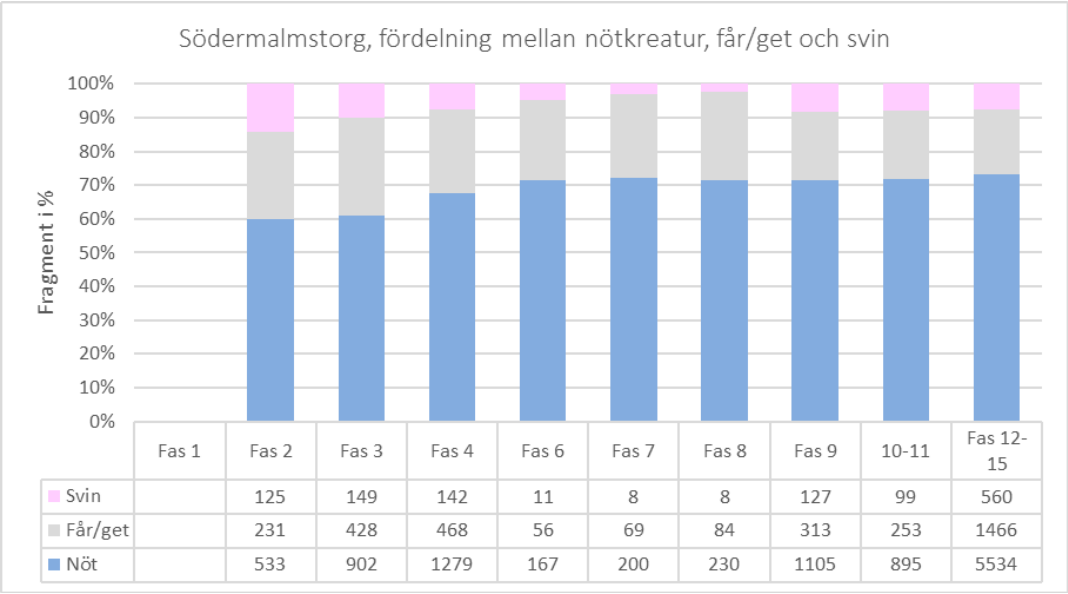

Figur 6. Den något förändrade fördelningen mellan förekomst av ben från nötkreatur, får/get och svin för de olika faserna. Material från Fas 1 är ej medtaget eftersom fragmenten var för få för att utgöra ett representativt underlag.

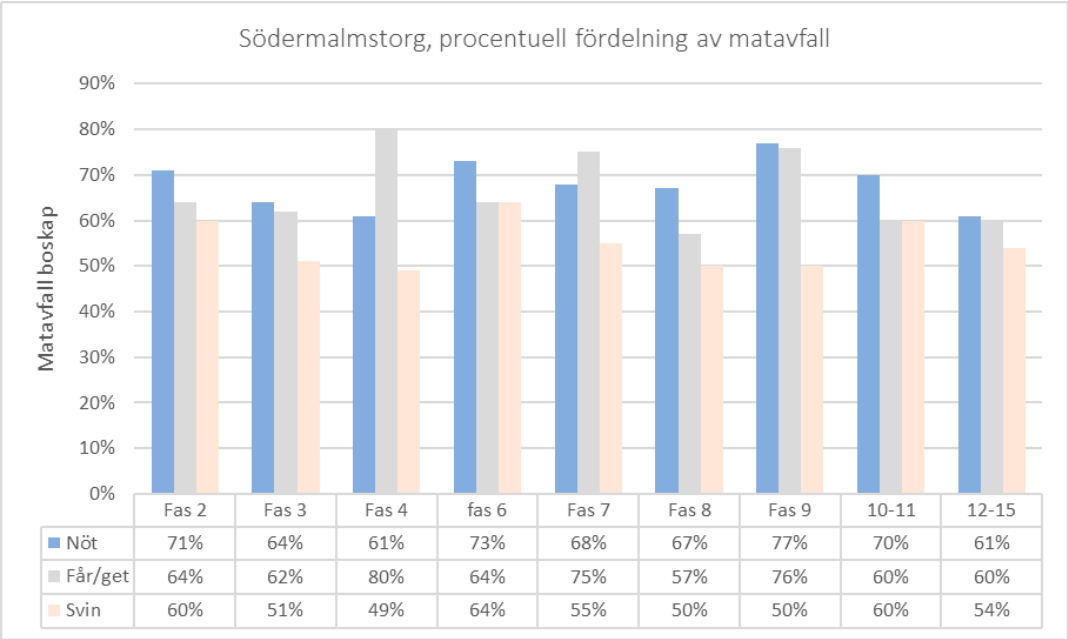

	Fas 2	Fas 3	Fas 4	fas 6	Fas 7	Fas 8	Fas 9	10-11	12-15
Nöt	71%	64%	61%	73%	68%	67%	77%	70%	61%
Får/get	64%	62%	80%	64%	75%	57%	76%	60%	60%
Svin	60%	51%	49%	64%	55%	50%	50%	60%	54%

Figur 7. Benmaterialets fördelning av avfall från slakt respektive mat från nötkreatur, får/get och svin per fas.

Slaktåldern

Bedömningen av slaktåldern visade att benmaterialet framförallt kommer från en djurhållning som varit inriktad mot köttproduktion. Samma tendenser med en relativt ung till närmare fullvuxen sammansättning utmärkte sig för alla tre arter. En mindre andel av djuren (nöt, får/get) kunde konstateras tillhöra ett äldre bestånd, ett förhållande som kunde observeras under alla faser. En mindre ökning av andelen äldre nötkreatur kunde ses mot början av 1600-talet. Under samtliga skeden förekom också kultingar, lamm/killingar till viss utsträckning samtidigt som kalvar uppträdde mer sparsamt i materialet (se underlag figur 15).

Mankhöjd och kön

För att få en uppfattning om storleken på de nötkreatur, får och getter som hade slaktats under medeltiden och framåt beräknades mankhöjden. Mankhöjden kan beräknas utifrån flera hela benslag men benelementen måste vara hopväxta, d.v.s. fusionerade för att beräkningen ska kunna utföras. Forskning har visat att det under vikingatid och tidig medeltid sker en minskning av nötkreaturens storlek, som i Sverige fortsätter fram till 1500-talet (Vretemark 1997:124, Myrdal 1999:136). Den genomsnittliga mankhöjden för kor var under 1000-talet omkring 110 cm. Under 1400-tal skedde en generell minskning till ungefär 103 cm. Minskningen av djurens storlek har förklarats med ett konkurrerande förhållande mellan åkerbruk och betesmark. Där åkerbruket kom att prioriteras och betesmarken nyttjas över sin kapacitet med mindre mängd kreatursföda som resultat, eftersom djuren fortfarande behövdes för att producera gödsel till åkermarken. Sannolikt var också den ökade efterfrågan av köttprodukter till de framväxande städerna under perioden en orsak till att boskapsmängd inte minskades.

Nötkreaturens förändrade storlek kan på liknande sätt iakttas i benmaterialet från Södermalmstorg. Under 1300-tal var medelvärdet för kornas storlek 103,5 cm och tjurarnas storlek var 112,5 cm. Bland kontexter hemmahörande under 1500-tal fanns emellertid få hela mellanhandsben och mellanfotsben att mäta. Eventuellt kan ändå det minskade medelvärdet ned till 102,5 cm för kor och 112 cm för tjurar, innebära att minskningen fortsatt ända fram till 1500-talets slut, innan en återhämtning skedde. Följaktligen iakttogs en tydlig ökning under 1600-talet, åtminstone vad gäller kornas storlek, där medelvärdet ökade till 104,4 cm. Under 1500-talet och 1600-tal förekommer emellertid stora variationer bland korna med också enstaka mycket små kor. Möjligen kan detta vara ett tecken på att flera lokala raser inkommit till området. Variationen bland tjurarna var emellertid inte lika framträdande.

Utifrån andra osteologiska analyser har det konstaterats att fårens storlek har varierat i Sverige under medeltiden. Skånska får var exempelvis förhållandevis stora i jämförelse med andra nordligare områden. I södra Sverige kunde fåren ha en mankhöjd upp mot 62–63 cm. I Mellansverige kunde däremot mankhöjden endast uppmätas till mellan 57–58 cm.

Den storleksskillnad som har iakttagits är med stor sannolikhet ett resultat av det mildare klimatet i södra Sverige, där det förekom snöfria vintermånader och möjligheten fanns för fåren att beta året runt. Enligt Vretemark (1997) tenderar genomgående de mått som tagits från mellanhandsben, att minska mot norr, vid en jämförelse av andra medeltida städer i Väst- och Mellansverige. Medelvärdet av mankhöjden vid Södermalmstorg var emellertid något längre vid jämförelse med Mellansverige generellt. En smärre variation förekom också över tid. Från 1300-tal och framåt var medelvärdet av mankhöjden mellan 56,2–56,3 cm. Däremot var storleksvariationen precis som bland nötkreatur relativt utsträckt, från 48,9–61,8 cm under 1300-tal och 47,7–60,1 cm under 1600-talets första hälft. Bortses de mycket små individerna som hittades, faller medelvärdet inom det normala för Mellansverige.

Fågel

Fågelarterna i analysen utgjorde en mycket liten andel av det tillvaratagna benmaterialet. Detta till trots fanns möjligheten att se tendenser av ett förändrat konsumtionsmönster, på samma sätt som förändrad fångst och produktion.

Den största andelen fåglar förekom under fas 3–4 (1325–1390) och under fas 9–10 (1544–1554). Under dessa faser varierande den relativa mängden mellan 1–3 % av de identifierade materialet. Störst andel fåglar förekom vid 1500-talets mitt (fas 10, 1548-1554), vilket framförallt berodde på en ökning av andelen tama fåglar, höns och gäss. Trots att tamfåglarna (57 %) dominerade också under 1300-tal, utmärkte sig andelen andfåglar på deras bekostnad. Under denna period var andelen andfåglarna som störst och uppgick till 36 % av fågelmaterialet. Vid en jämförelse överensstämmer fördelningen med t.ex. det osteologiska materialet från Helgeandsholmen i Stockholm från samma period (Dahlbäck 1982:289). Vid Södermalmstorg var andelen andfåglar faktiskt något högre procentuellt sett. Vid en jämförelse av fördelningen bland de vilda fågelarterna, fångade i Mälaren respektive Östersjön överensstämde materialet också med Helgeandsholmen, d.v.s. större andel från Östersjön än från Mälaren. Däremot var andelen skogsfåglarna något lägre vid Södermalmstorg (Figur 6).

Från 1300-talet och framåt under alla faser, dominerade emellertid de domesticerade fåglarna, tamhöns och tamgäss, med allt ifrån omkring 50–100 % av fågelmaterialet. De vilda fåglarna utgjordes av ejder, svärta, sjöorre, tordmule (Skärgården), gräsand, storskrak, grågås, gråhäger, tjäder/orre. En fördelning över tid var dock inte möjlig att följa kontinuerligt. Detta med anledning av att det insamlade benmaterialet från kontexter daterade till 1400-tal var mycket litet och där fågelarter saknades vilket beror på att området var obebyggt under i stort sett hela 1400-talet (Fas 5, 1390–1485).

Artrikedomen var emellertid som mest nyanserad under 1300-talets andra hälft vid Södermalmstorg. I synnerhet iakttogs ett varierat inslag under fas 3 (1325–1350). Under fasen förekom ett större inslag av vilda vattenlevande fåglar såsom, ejder, gräsand, storskrak, svärta, sjöorre och tordmule, arter vilka funnits lättillgängliga i det närliggande kustbandet. En förklaring, som inte känns speciellt hårddragen, till det ökade inslaget av vilda fåglar under 1300-talet andra hälft, kan mycket väl vara digerdödens förödelse, som resulterade i en minskad befolkning i produktion och uppfödning. Liknande mönster med en ökning av antalet fåglar och ett mer nyanserat spektrum av arter har t.ex. observerats i Storbritannien efter digerdödens eftermäle (Shrubb2013:20–21). Arter såsom svan och häger började exempelvis ätas i större utsträckning efter 1300-talet. Intressant i sammanhanget är även att andra typer av produktionsinriktningar introduceras, i bland annat Suffolk i England startades svanfarmar och gråhägerfarmar. (Shrubb 2013:58). I detta sammanhang kan nämnas att gråhäger identifierats också vid Södermalmstorg, emellertid i lager från 1600-tal.

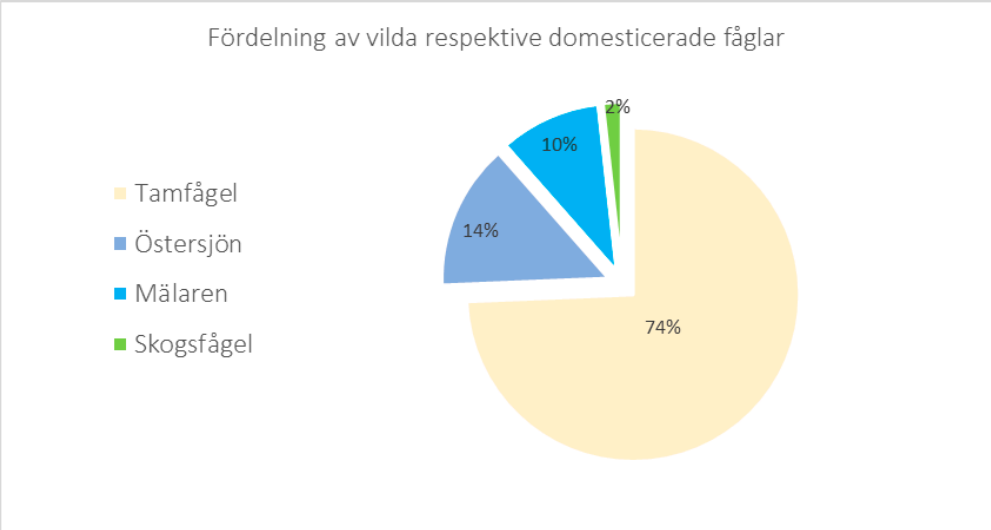

Figur 8. Fördelning av vilda respektive domesticerade fåglar i materialet sammantaget.

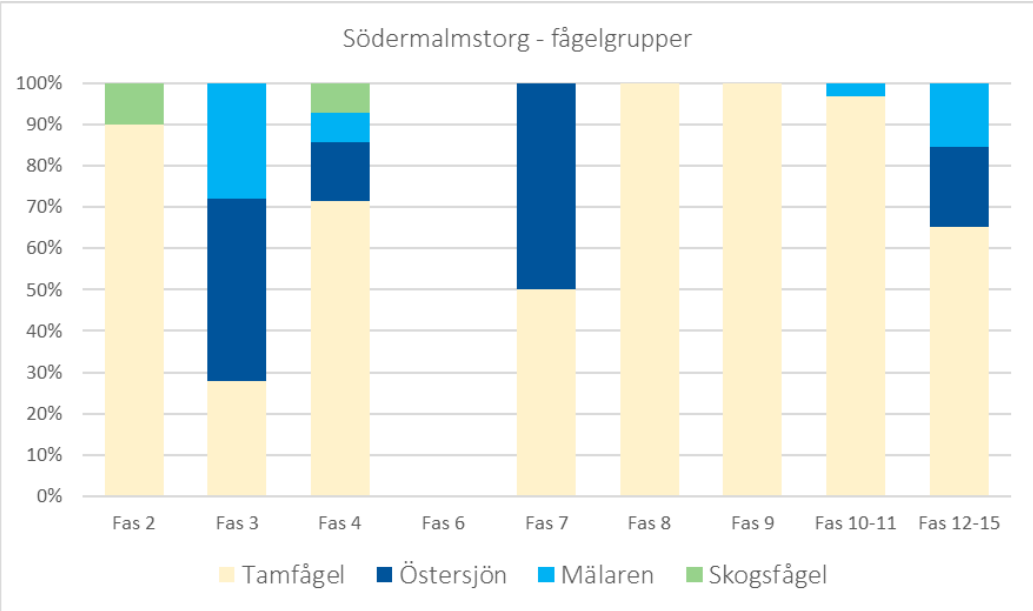

Figur 9. Antalet fragment fördelade per fågelgrupp och typ, domesticerade, fångade i Mälaren respektive Östersjön eller i skogsområden.

Fåglarnas skelett har efter bedömning delats in i kroppsregioner för att kunna bedöma materialets sammansättning av kött och/eller slaktavfall. De köttfattiga skelettdelarna (slaktavfall) av en fågel motsvarar ungefär 25 %. I det fall andelen köttfattiga delar understigen 25 % är det sannolikt att fåglarna i viss utsträckning införts färdigstyckade från omlandet in till staden. Andelen slaktavfall varierade mellan 18–23 % under 1300-talet. Under 1500-talet första hälft däremot var andelen endast omkring 8 %. Vidare under 1500-talets andra hälft skiftar andelen mellan 9–28 %. Under 1600-talets första hälft (fas 12–15, 1600–1641) varierade mängden mellan 20–33 %. I materialet utmärkte sig fyra faser (7–10, 1523–1544) med en lägre andel slaktavfall, där andelen som högst nådde upp till 9 %. Särskilt mellan 1523–1554 är det tydligt att redan färdigstyckade fåglar inkommit till staden. Fas 7 (1523–1539) och

Fas 8 (1539–1544) innehåller förvisso en relativt liten mängd ben. Däremot finns ingen avvikelse under fas 9 (1544–1548) och fas 10 (1548–1554), varför den låga andelen inte kan förklaras med ett felande statistiskt mindre material. Under fas 8–10 (1539–1554) förekom nästan uteslutande tama fåglar (höns och gäss), vilka således verkar ha införskaffats som redan styckade (figur 12).

Både innan, under 1300-tal och efter, från 1500–talets andra hälft och framåt, är förhållandet mellan matavfall och slaktavfall mer normalt. Under dessa perioder tycks fåglarna i större utsträckning hanterats hela. Endera införskaffades fåglarna hela och styckades i området, och/eller förekom uppfödning av höns och gäss, vilka blev slaktade och styckade på platsen.

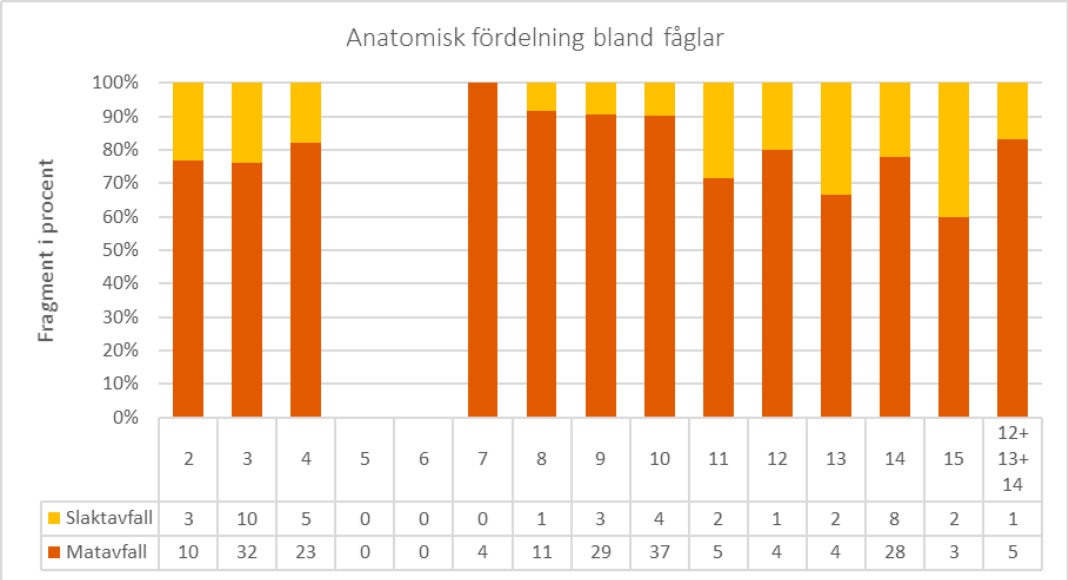

	2	3	4	5	6	7	8	9	10	11	12	13	14	15	12+ 13+ 14
Slaktavfall	3	10	5	0	0	0	1	3	4	2	1	2	8	2	1
Matavfall	10	32	23	0	0	4	11	29	37	5	4	4	28	3	5

Figur 10. Anatomisk fördelning och jämförelse av köttfattiga och köttrika delar (även de till art oidentifierade fåglarna är medtagna vid denna jämförelse).

Fisk

På liknande sätt som fågelmaterialet utgjorde fiskbensmaterialet en ytterst liten andel av det analyserade materialet. Trots detta har vissa tendenser likväl varit möjliga att urskilja.

Bland de fiskarter som identifierades förekom framförallt fisk som fångats i närområdet i Mälaren, särskilt abborre, gädda och karpfiskar. I materialet förekom också en mindre mängd torsk och strömming. På samma sätt som fågelmaterialet överensstämmer sammansättningen och fördelningen av fiskarter med det tidigare nämnda osteologiska materialet från Helgeandsholmen.

Vid en jämförelse av den anatomiska fördelningen observerades att fiskbensmaterialet representerades av delar från både kropp såväl som huvud. I och med detta antyds att Mälarfisken såväl som Östersjöfisken införts hela till stadsområdet. Något stöd för att importerad torkad stockfisk skulle ha ingått av kosten har inte kunnat beläggas. Den torkade importerade fisken representeras vanligen av stora kotor, främst från torsk. Däremot förekommer inte kraniefragment från denna typ av fisk eftersom huvudet avlägsnas vid hanteringen innan fisken torkades.

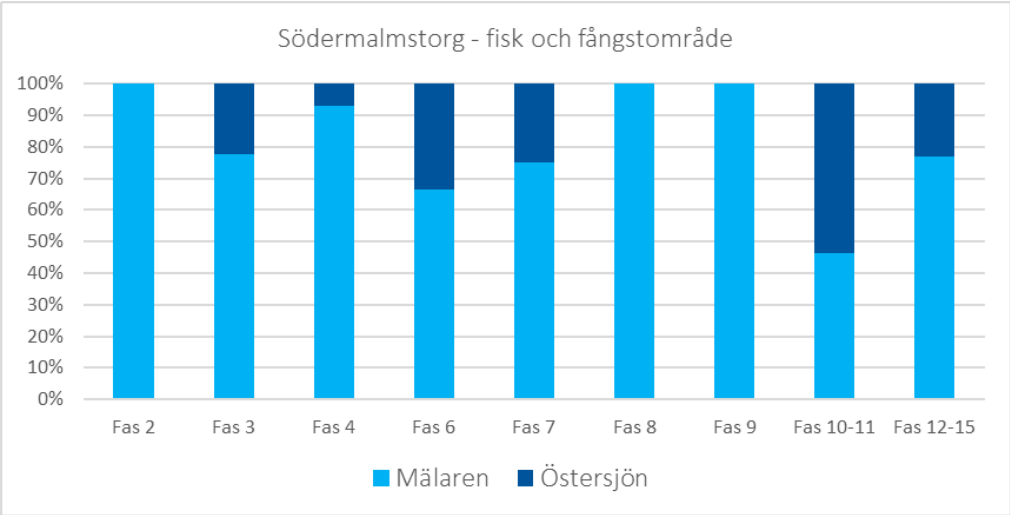

Figur 11. Fisk och fångstområden, Mälaren (abborre, gädda och karpfiskar) respektive Östersjön (strömming och torsk).

Art/fas 2	K1	K2	K3	K4	K5	K6	K7	Summa
Nöt	100	239	24	29	63	22	56	*533*
Får/get	66	73	8	21	20	26	17	*231*
Svin	43	18	12	18	11	16	7	*125*

Art/fas 3	K1	K2	K3	K4	K5	K6	K7	Summa
Nöt	187	352	31	60	88	48	136	*902*
Får/get	119	112	24	45	36	47	45	*428*
Svin	65	12	13	25	12	14	8	*149*

Art/fas 4	K1	K2	K3	K4	K5	K6	K7	Summa
Nöt	290	472	67	70	116	62	202	*1279*
Får/get	11	155	42	55	51	70	84	*468*
Svin	63	16	11	10	16	16	10	*142*

Art/fas 6	K1	K2	K3	K4	K5	K6	K7	Summa
Nöt	19	75	12	3	13	19	26	*167*
Får/get	13	12	2	8	5	9	7	*56*
Svin	2	4	1	1	0	1	2	*11*

Art/fas 7	K1	K2	K3	K4	K5	K6	K7	Summa
Nöt	23	81	6	11	21	18	40	*200*
Får/get	5	22	5	9	8	8	12	*69*
Svin	8	1	6	1	1	3	2	*22*

Art/fas 8	K1	K2	K3	K4	K5	K6	K7	Summa
Nöt	21	110	4	9	22	9	55	*230*
Får/get	29	14	5	8	10	11	7	*84*
Svin	3	2	0	2	0	0	1	*8*

Art/fas 9	K1	K2	K3	K4	K5	K6	K7	Summa
Nöt	90	654	36	62	82	34	174	*1132*
Får/get	49	119	29	34	29	26	27	*313*
Svin	51	30	9	9	10	6	12	*127*

Art/fas 10–11	K1	K2	K3	K4	K5	K6	K7	Summa
Nöt	143	488	13	40	62	22	127	*895*
Får/get	54	86	13	13	28	11	48	*253*
Svin	36	20	9	8	10	13	3	*99*

Art/fas 12–15	K1	K2	k3	K4	K5	K6	K7	Summa
Nöt	1465	2322	163	296	432	186	670	*5534*
Får/get	368	377	76	136	173	122	214	*1466*
Svin	237	98	39	51	60	52	23	*560*

Figur 12. Anatomisk fördelning, nötkreatur, får/get och svin, underlag för slakt-och matavfall.

Mankhöjd nötkreatur				
Period	**Ko (cm)**	**Medelvärde ko (cm)**	**Tjur (cm)**	**Medelvärde tjur (cm)**
1300-tal	101–106	103,5	106–117	112,5
1400-tal	107		112	
1500-tal	91–108	102,5	110–114	112
1600-tal	98–115	104,4	105–125	111,3

Figur 13. Mankhöjd för nötkreatur beräknad utifrån mått av hela mellanhandsben och mellanfotsben.

Mankhöjd får och get				
Period	**Får (cm)**	**Medel**	**Get (cm)**	**Medel**
1300-tal	59,2	56,2	70,15	66,3
	61,8		72,7	
	54,8		64,9	
	48,9		57,5	
1500-tal	59,9		70,4	
1600-tal	47,7	56,3	55,2	63
	49,5		55,3	
	54,8		55,5	
	55		55,5	
	55,5		56	
	55,7		56,1	
	55,9		57	
	56,7		58,2	
	56,7		60,3	
	57		61,5	
	57,4		61,8	
	57,7		64,4	
	57,9		64,7	
	58,1		65,3	
	58,2		65,5	
	59,7		66,7	
	60,1		66,7	
	60,1		67	
			67,5	
			67,8	
			68,1	
			68,3	
			68,4	
			70,1	
			71,6	

Figur 14. Mankhöjd för får och get beräknad utifrån mått av hela mellanhandsben och mellanfotsben.

Medeltid									
Nöt	> 6 mån	0,5–1,5 år	1,5–2,5 år	2,5–4 år	<3år	<5 år	4–8 år	>2,5 år	>4–5 år
Fas 2	1	1	7	14	1	6	2		
Fas 3	1		6	15		4			
Fas 4		4	14	24		10		11	8
Får/get	>3 mån	3–9 mån	1–2 år	2–4 år	4–6 år	<1,5–2,5 år	>1,5–2,5 år	<2,5–3,5 år	>1,5–2,5 år
Fas 2		1	6	2		3		1	
Fas 3		1	3	1	8	4	2	2	
Fas 4	2	1	7	1	2	2	12	2	3
Svin	> 6 mån	0,5–1,5 år	1,5–3 år	3–5 år	>5 år	>1 år	<2 år	>2–3,5 år	<3,5 år
Fas 2	3	2	7	5	2	2	1	1	1
Fas 3	1	4	2			3			3
Fas 4	2	2	5	2		3	1	2	

1485–1548									
Nöt	> 6 mån	0,5–1,5 år	1,5–2,5 år	2,5–4 år	<3–4 år	<5 år	>4–5 år	>2–4 år	4–8 år
Fas 6			3		4	4	2	5	2
Fas 7		1	5	2	3	7	9	8	1
Fas 8		1	4		10	19	4	11	4
Fas 9	1	1	2	7	43	84	18	60	13
Får/get	>3 mån	3–9 mån	1–2 år	2–4 år	4–6 år	<1,5–2,5	>1,5–2,5	<2,5–3,5	>2,5–3,5
Fas 6	1					2	2	3	1
Fas 7	1		5			2	1	1	3
Fas 8	2	2	4	2		2		4	6
Fas 9	2	3	5	1	2	13	19	14	11
Svin	> 6 mån	0,5–1,5 år	1,5–3 år	3–5 år	>1 år	<2 år	>2 år	<3,5 år	>3,5 år
Fas 6	1	1				2	1		
Fas 7				1	3	1	1		2
Fas 8								2	1
Fas 9	2	5	1	2	1			13	

1550–1600									
Nöt	> 6 mån	1,5–2,5 år	2,5–4 år	<3 år	<5 år	>2,5 år	>4–5 år	4–8 år	10,5–14,5
Fas 10–11	1	6	9	14	19	13	3	11	1
Får/get	>3 mån	3–9 mån	1–2 år	2–4 år	<1,5–2,5	<2,5–3,5	>2,5–3,5	4–6 år	
Fas 10–11	2	3	3	2	6	8	3	2	
Svin	> 6 mån	0,5–1,5 år	2–5 år	>1 år	<2 år	<3,5 år	>3,5 år		
Fas 10–11	20	2	2	3	2	2	0		

1600–tal									
Nöt	<0,5–1,5 år	0,5–1,5 år	1,5–2,5 år	<2–4–5 år	<5 år	2,5–4 år	>2–4 år	>4–5 år	4–8 år
Fas 12–15	4	6	60	157	177	44	176	60	33
Får/get	3–9 mån	1–2 år	<1,5–2,5 år	<2,5–4 år	>1–2,5 år	>2,5–3,5 år	2–4 år	>4–5 år	4–8 år
Fas 12–15	8	19	28	40	110	29	6	6	6
Svin	<1–1,5	<2–3,5	<4	>1	0,5–1,5	1,5–2,5	>2–2,5	>3–4	2–5
Fas 12–15	8	18	8	12	7	8	7	2	4

Figur 15. Underlag till slaktålder bland nötkreatur, får/get och svin.

Art	Mankhöjd	Fas
Tjur	112 cm	3
ko	100,8 cm	4
ko	106,4 cm	4
Ko/oxe	107 cm	4
Tjur	106,3 cm	4
Tjur	113 cm	4
Tjur	116,8 cm	4
Småbovid	(får=59,2cm) (get:70,15 cm)	2
Småbovid	(får:61,8 cm) (get:72,7 cm)	3
Småbovid	(får=54,8 cm) (get:64,9 cm)	4
Småbovid	(får=48,9 cm) (get=57,5 cm)	4
Nötkreatur	(ko:107 cm) (tjur:112 cm)	6
Nötkreatur	(ko) 107 cm (tjur)112 cm	10
Nötkreatur	(ko) 108 cm (tjur) 114 cm	10
Nötkreatur	(ko) 104 cm (tjur) 110 cm	10
Ko	91 cm	11
Småbovid	(får=59,9 cm) (get=70,4 cm)	11
Tjur	125 cm	12
Nötkreatur	(ko=111 cm) (tjur=117 cm)	12
Nötkreatur	(ko=108 cm) (tjur=114 cm)	12
Nötkreatur	(ko:110 cm) (tjur:116 cm)	12
Nötkreatur	(ko:113 cm) (tjur:119 cm)	12
Får	59,2 cm	12
Get	55,5 cm	12
Småbovid	(får:57,9 cm) (get:68,1 cm)	12
Småbovid	(får:55,7 cm) (get:65,5 cm)	12
Småbovid	(får:58,2cm) (get:68,4 cm)	12
Småbovid	(får:56,7 cm) (get:66,7cm)	12
Ko	98,3 cm	13
Nötkreatur	(ko:110 cm) (tjur:115 cm)	13
Nötkreatur	(ko:103 cm) (tjur:108 cm)	13
Nötkreatur	(ko=115 cm) (tjur=121 cm)	13
Get	60,3 cm	13
Get	61,8 cm	13
Småbovid	(får:59,7 cm) (get:70,1 cm)	13
Småbovid	(får:47,7 cm) (get:56,1 cm)	13
Småbovid	(får:56,7 cm) (get:66,7 cm)	13
Småbovid	(får:57,7cm) (get:67,8cm)	13
Småbovid	(får:49,5 cm) (get:58,2 cm)	13

Art	Mankhöjd	Fas
Tjur	125 cm	14
Nötkreatur	(ko:107 cm) (tjur:112 cm)	14
Nötkreatur	(ko: 102 cm) (tjur:107 cm)	14
Nötkreatur	(ko=101 cm) (tjur=106 cm)	14
Nötkreatur	(ko=102 cm) (tjur=108 cm)	14
Nötkreatur	(ko:104 cm) (tjur:110 cm)	14
Nötkreatur	(ko=101 cm) (tjur=106 cm)	14
Nötkreatur	(ko=108 cm) tjur=114 cm)	14
Nötkreatur	(ko= 104 cm) (tjur=110 cm)	14
Nötkreatur	(ko=99 cm). (tjur=105 cm)	14
Får	60,1cm	14
Get	61,5 cm	14
Get	55,2 cm	14
Get	57 cm	14
Get	55,5 cm	14
Get	55,3cm	14
Småbovid	(får:55,5 cm) (get:65,3 cm)	14
Småbovid	(får:60,1 cm) (get:71,6 cm)	14
Småbovid	(får:54,8 cm) (get:64,4 cm)	14
Småbovid	(får:57 cm) (get:67 cm)	14
Småbovid	(får:57,4cm) (get:67,5cm)	14
Nötkreatur	(ko:99,4 cm) (tjur:105 cm)	15
Nötkreatur	(ko:99,4 cm) (tjur:105 cm)	15
Nötkreatur	(ko: 112 cm) (tjur:118 cm)	15
Tjur	120 cm	12+13
Nötkreatur	(ko:99,9 cm) (tjur:105 cm)	12+13+14
Nötkreatur	(ko) 105 cm. (tjur) 110 cm.	12+13
Nötkreatur	(ko)=92,9 cm(tjur)=97,5 cm	12+13
Nötkreatur	(ko:100 cm) (tjur:105 cm)	12+13+14
Nötkreatur	(ko:105 cm) (tjur:111 cm)	
Get	56 cm	12+13+14
Småbovid	(får:58,1 cm) (get:68,3 cm).	12+13+14
Småbovid	(får:55 cm) (get:64,7 cm).	12+13+14

Figur 16. Mankhöjd och kön, nötkreatur, får och get.

Referenser

Bull, G & Payne, S. 1982. Tooth eruption and epiphysial fusion in pigs and wild boar. I: *Ageing and Sexing Animal Bones from Archaeological Sites*, BAR British Series 109. Oxford.

Dahlbäck, G. m. fl. 1982. *1000 år vid Stockholms ström.* Monografier utgivna av Stockholms stad 48. Stockholm.

Von den Driesch, A. 1976. *A guide to the measurement of animal bones from achaeological sites.* Peabody Museum Bulletin 1, 1976.

Fock, J. 1966. *Metriche Untersuchungen an metapodien einiger europäscher Rinderassen.* Universitetet Müchen.

Grant, A. 1982. The use of tooth war as a guide to the age of domestic ungulates. I: *Ageing and Sexing Animal Bones from Archaeological Sites,* BAR British Series 109. Oxford.

Shrubb, M. 2013. *Feasting, Fowling and Feathers. A History of the Exploitation of Wild Birds*. T & AD Poyser, Bloomsbury Publishing. London.

Silver, I, A. 1969. The ageing of domesticated animals. I: *Science in Archaeology.* BAR British Series 109. Oxford.

Sigvallius, B. 1988. Husdjur från förhistoriska platser – en utvärdering av osteologiska undersökningar. I: *Gotländskt arkiv.*

Vretemark, M. 1997. *Från ben till boskap.* Skrifter från Skaraborgs Länsmuseum nr 25. Skaraborgs Länsmuseum.

BILAGA 7

^{14}C-ANALYS

ICA, International Chemical Analysis Inc.
Miami, Florida, USA

Resultat av ^{14}C-datering
från Södermalmstorg, Stockholm

ICA ID	Submitter ID	Material Type	Pretreatment	Conventional Age	Calibrated Age
15C/1236	575:24865	Charcoal	AAA	960 +/- 30 BP	Cal 1020 - 1150 AD
15C/1237	639:25066	Charcoal	AAA	740 +/- 30 BP	Cal 1220 - 1290 AD
15C/1238	644:25153	Charcoal	AAA	770 +/- 30 BP	Cal 1220 - 1280 AD
15C/1239	1313:46344	Charcoal	AAA	1020 +/- 30 BP	Cal 970 - 1050 AD (90.6%) Cal 1090 - 1120 AD (4.1%) Cal 1140 - 1150 AD (0.7%)
15C/1240	1314:46347	Charcoal	AAA	1030 +/- 30 BP	Cal 900 - 920 AD (2.8%) Cal 960 - 1040 AD (91.9%) Cal 1110 - 1120 AD (0.7%)
15C/1241	530:22427	Charcoal	AAA	640 +/- 30 BP	Cal 1280 - 1330 AD (41.0%) Cal 1340 - 1400 AD (54.4%)
15C/1242	481:20513	Charcoal	AAA	360 +/- 30 BP	Cal 1450 - 1530 AD (47.7%) Cal 1540 - 1630 AD (47.7%)
15P/1243	1111:36611	Cereal	AAA	610 +/- 30 BP	Cal 1300 - 1400 AD
15P/1244	371:18494	Cereal	AAA	320 +/- 30 BP	Cal 1480 - 1650 AD
15C/1245	431:18373	Charcoal	AAA	350 +/- 30 BP	Cal 1460 - 1530 AD (41.3%) Cal 1540 - 1630 AD (54.1%)
15P/1246	448:19549	Bark	AAA	310 +/- 30 BP	Cal 1480 - 1650 AD
15C/1247	484:20588	Charcoal	AAA	570 +/- 30 BP	Cal 1300 - 1360 AD (57.8%) Cal 1380 - 1420 AD (37.6%)

- Calibrated ages are attained using INTCAL13: **IntCal13 and Marine13 Radiocarbon Age Calibration Curves 0–50,000 Years cal BP.** *Paula J Reimer, Edouard Bard, Alex Bayliss, J Warren Beck, Paul G Blackwell, Christopher Bronk Ramsey, Caitlin E Buck, Hai Cheng, R Lawrence Edwards, Michael Friedrich, Pieter M Grootes, Thomas P Guilderson, Haflidi Haflidason, Irka Hajdas, Christine Hatté, Timothy J Heaton, Dirk L Hoffmann, Alan G Hogg, Konrad A Hughen, K Felix Kaiser, Bernd Kromer, Sturt W Manning, Mu Niu, Ron W Reimer, David A Richards, E Marian Scott, John R Southon, Richard A Staff, Christian S M Turney, Johannes van der Plicht*. **Radiocarbon 55(4), Pages 1869-1887**.
- Unless otherwise stated, 2 sigma calibration (95% probability) is used.
- Conventional ages are given in BP (BP=Before Present, 1950 AD), and have been corrected for fractionation using the delta C13.

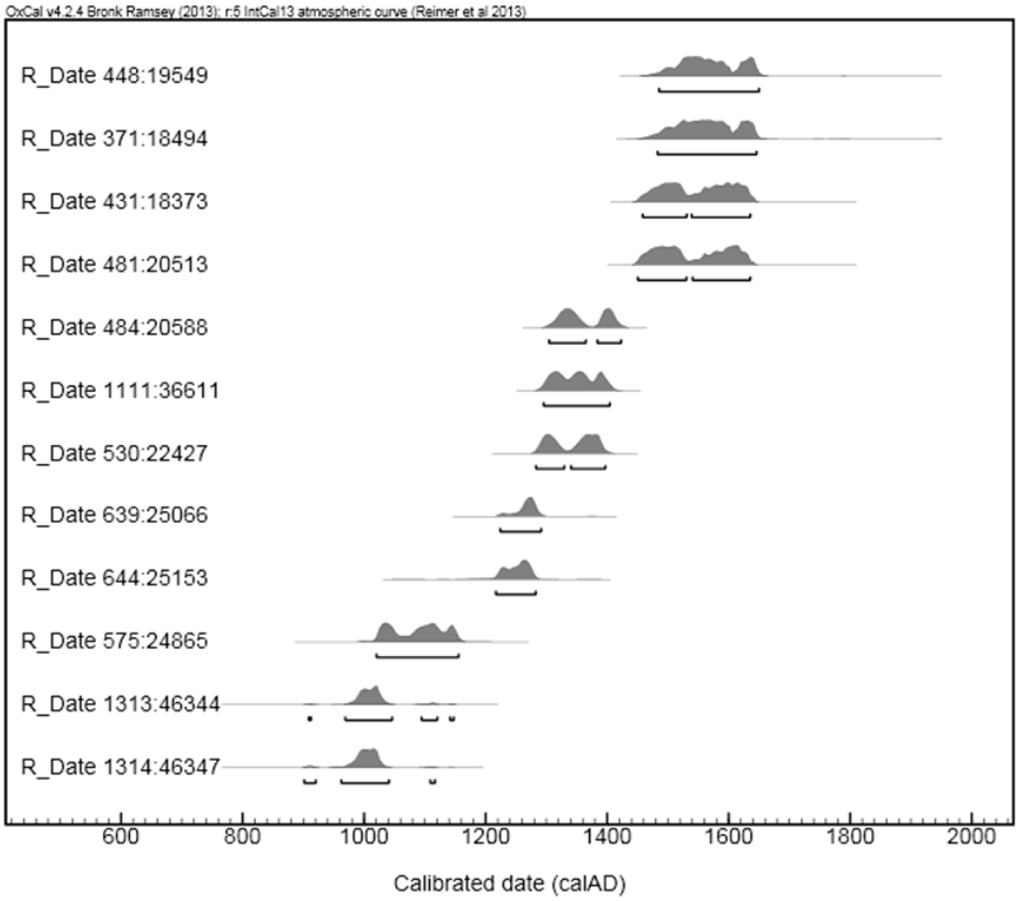
OxCal v4.2.4 Bronk Ramsey (2013); r:5 IntCal13 atmospheric curve (Reimer et al 2013)
R_Date 448:19549
R_Date 371:18494
R_Date 431:18373
R_Date 481:20513
R_Date 484:20588
R_Date 1111:36611
R_Date 530:22427
R_Date 639:25066
R_Date 644:25153
R_Date 575:24865
R_Date 1313:46344
R_Date 1314:46347
600
800
1000
1200
1400
1600
1800
2000
Calibrated date (calAD)

575:24865

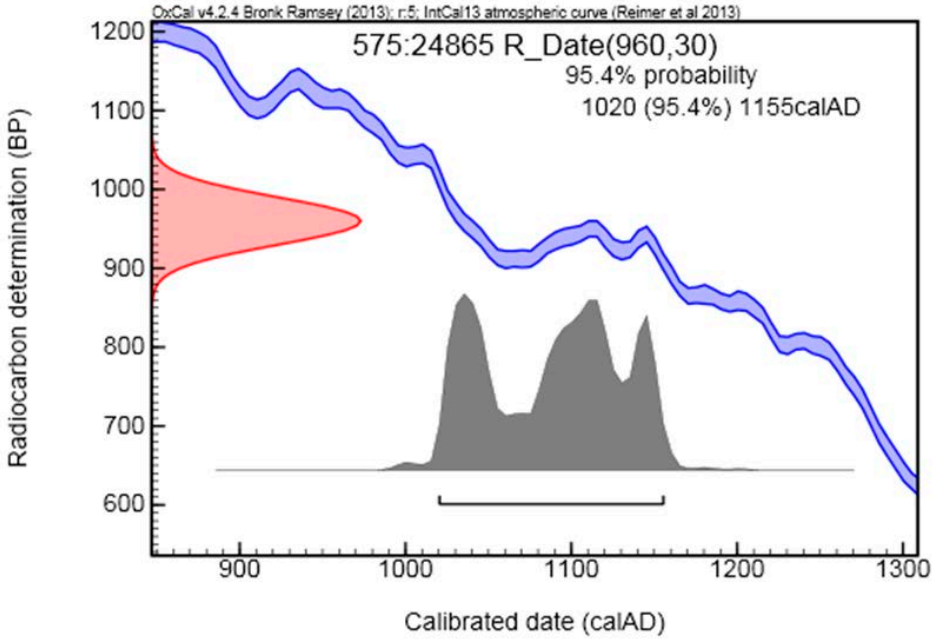

68.2% probability

1024AD (22.7%) 1048AD

1084AD (34.7%) 1124AD

1136AD (10.9%) 1150AD

95.4% probability

1020AD (95.4%) 1155AD

639:25066

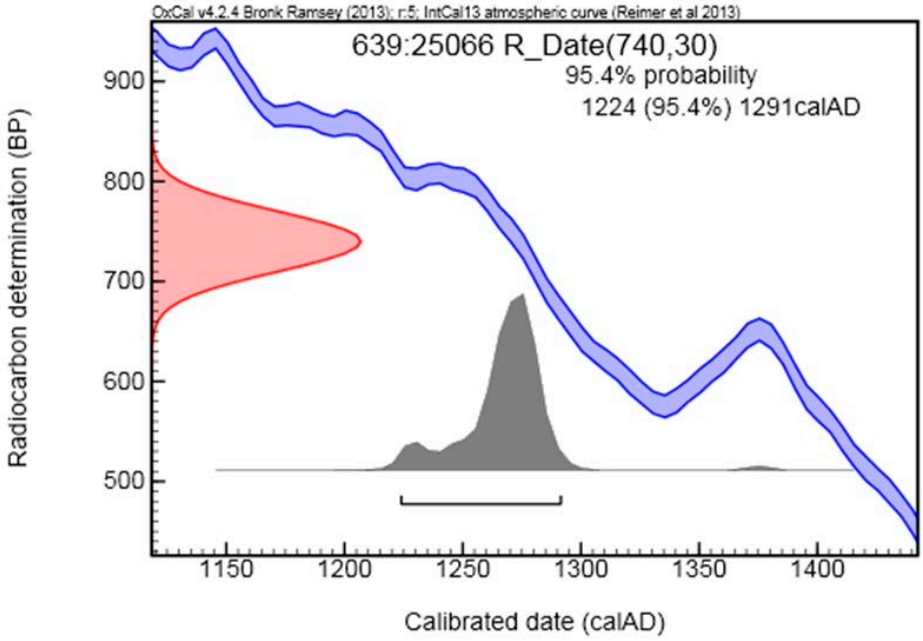

68.2% probability

1258AD (68.2%) 1284AD

95.4% probability

1224AD (95.4%) 1291AD

644:25153

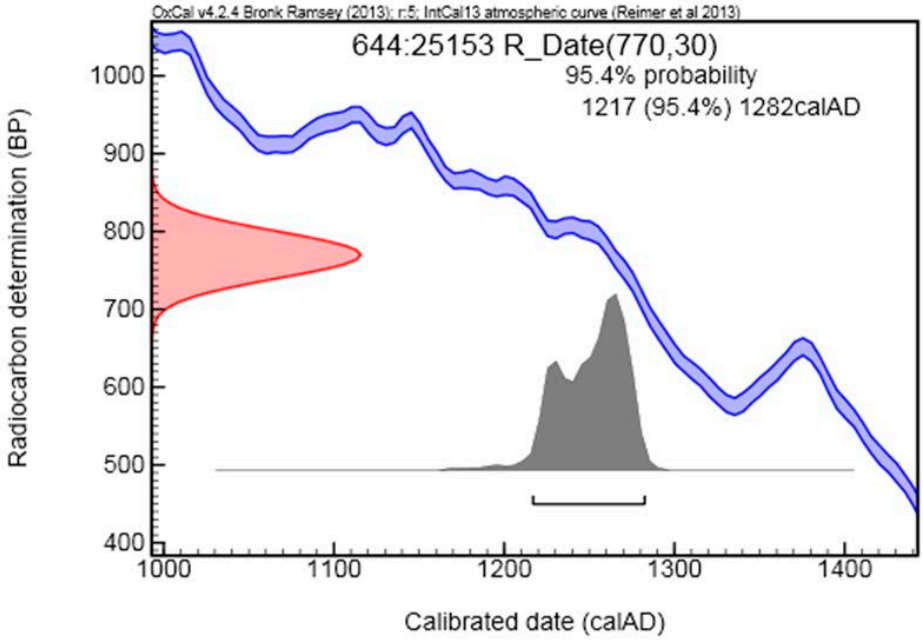

68.2% probability

1225AD (10.4%) 1232AD

1244AD (57.8%) 1275AD

95.4% probability

1216AD (95.4%) 1282AD

1313:46344

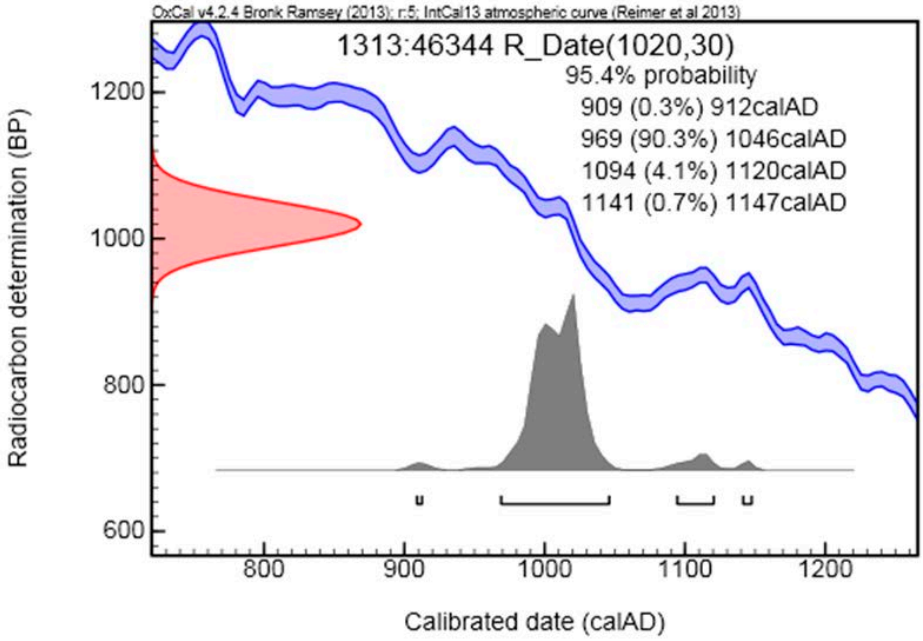

68.2% probability

990AD (68.2%) 1026AD

95.4% probability

908AD (0.3%) 912AD

968AD (90.3%) 1046AD

1094AD (4.1%) 1120AD

1141AD (0.7%) 1147AD

1314:46347

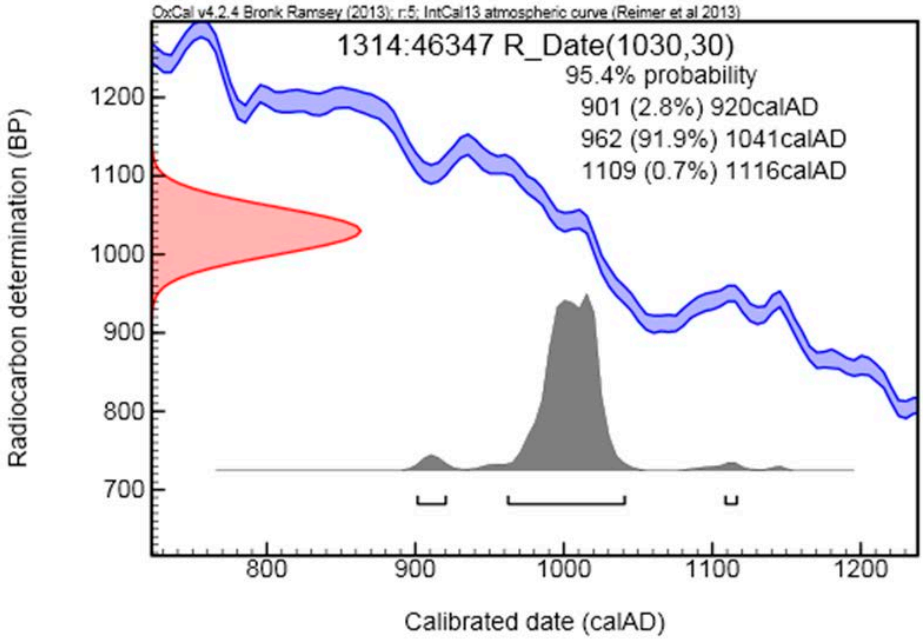

68.2% probability

989AD (68.2%) 1022AD

95.4% probability

901AD (2.8%) 920AD

962AD (91.9%) 1040AD

1108AD (0.7%) 1116AD

530:22427

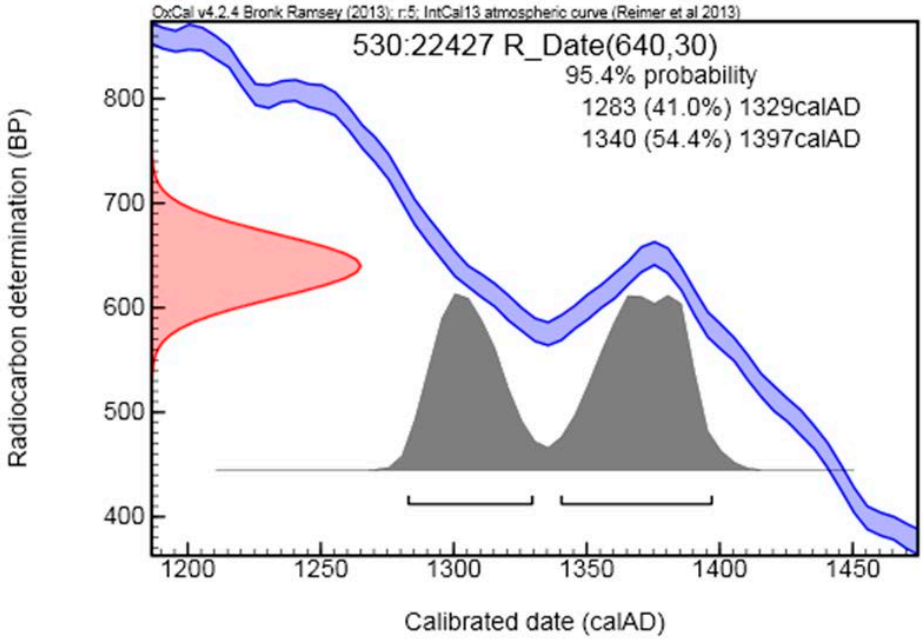

68.2% probability

1292AD (27.5%) 1316AD

1355AD (40.7%) 1388AD

95.4% probability

1282AD (41.0%) 1329AD

1340AD (54.4%) 1396AD

481:20513

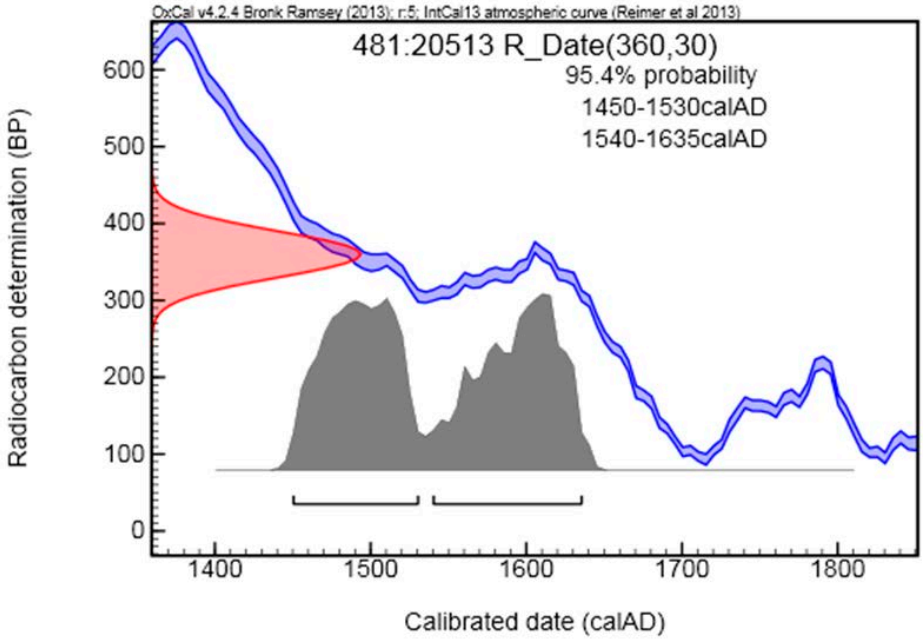

68.2% probability

1466AD (37.5%) 1522AD

1575AD (30.7%) 1625AD

95.4% probability

1450AD (47.7%) 1530AD

1540AD (47.7%) 1635AD

1111:36611

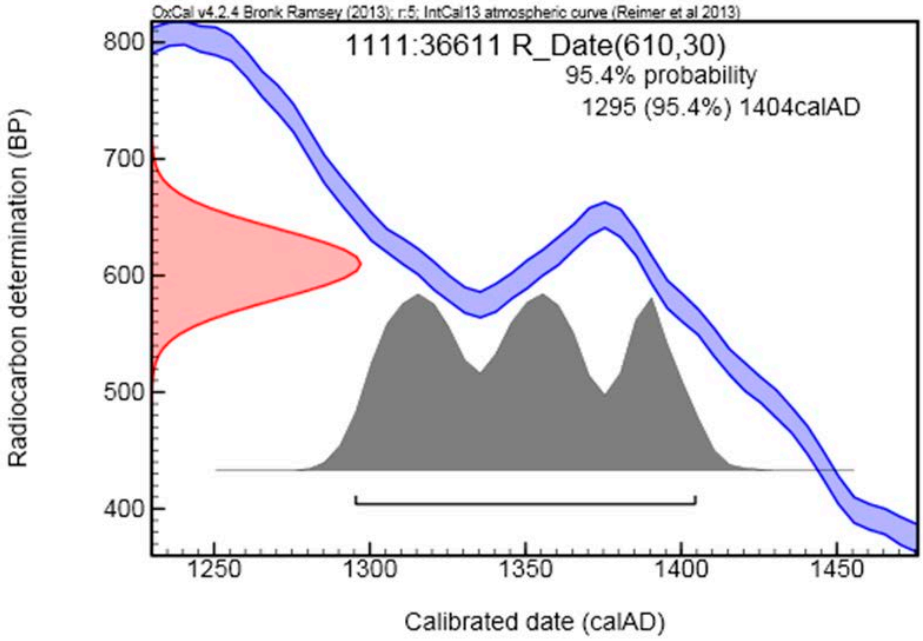

68.2% probability

1302AD (27.5%) 1328AD

1340AD (27.0%) 1367AD

1382AD (13.7%) 1396AD

95.4% probability

1295AD (95.4%) 1404AD

371:18494

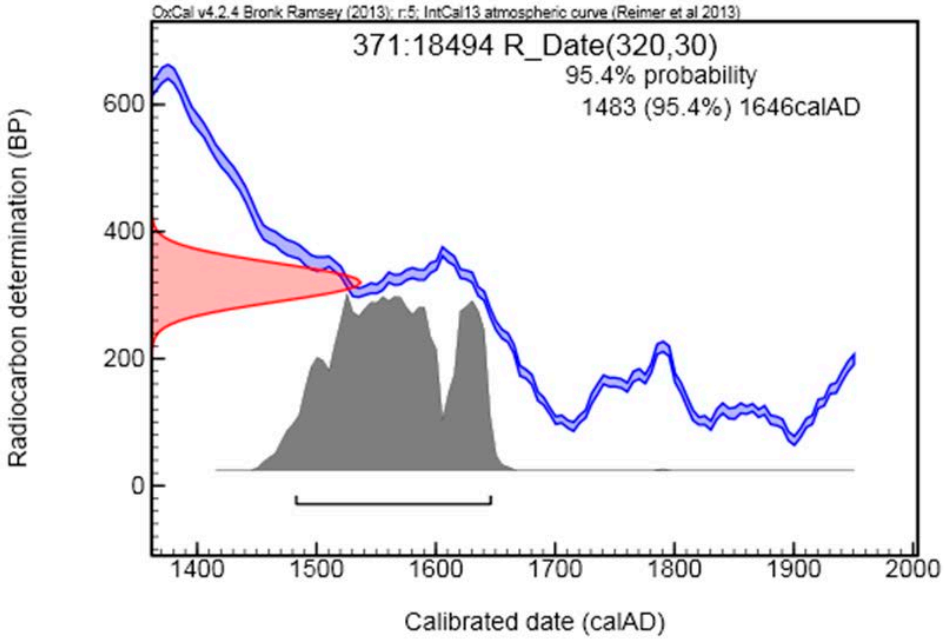

68.2% probability

1518AD (53.5%) 1594AD

1618AD (14.7%) 1640AD

95.4% probability

1482AD (95.4%) 1646AD

431:18373

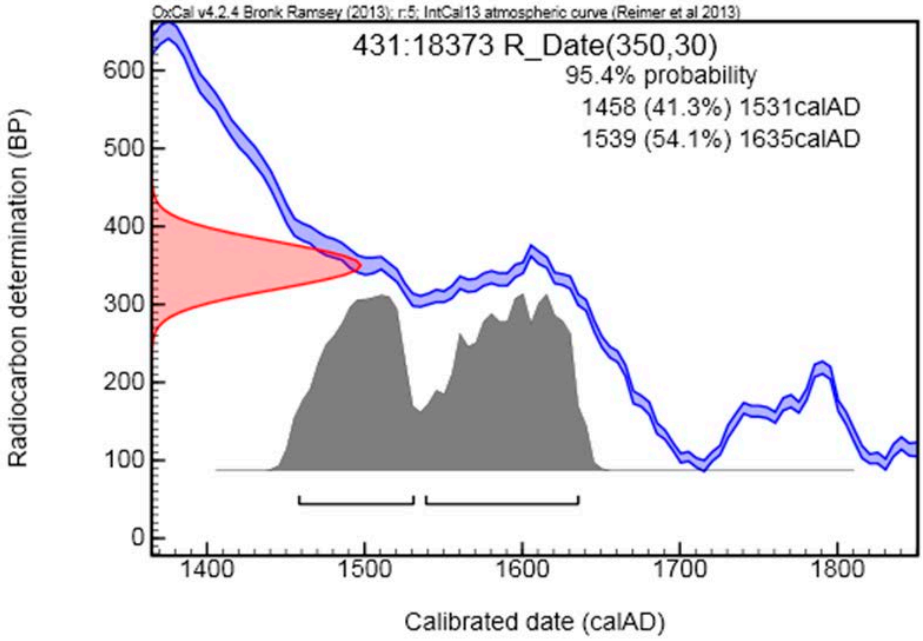

68.2% probability

1480AD (29.4%) 1522AD

1572AD (38.8%) 1630AD

95.4% probability

1458AD (41.3%) 1530AD

1538AD (54.1%) 1635AD

448:19549

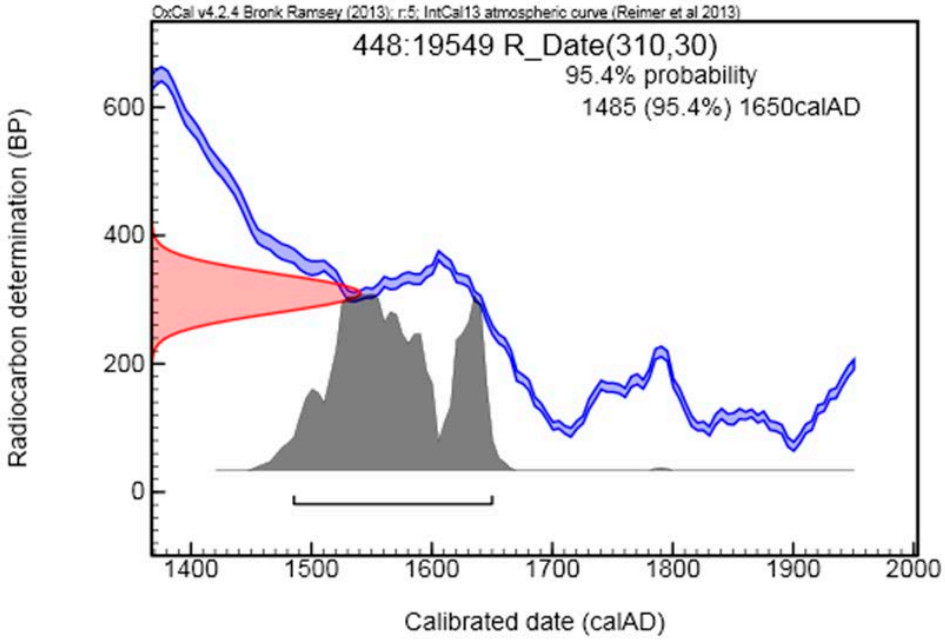

68.2% probability

1521AD (51.8%) 1591AD

1620AD (16.4%) 1642AD

95.4% probability

1485AD (95.4%) 1650AD

484:20588

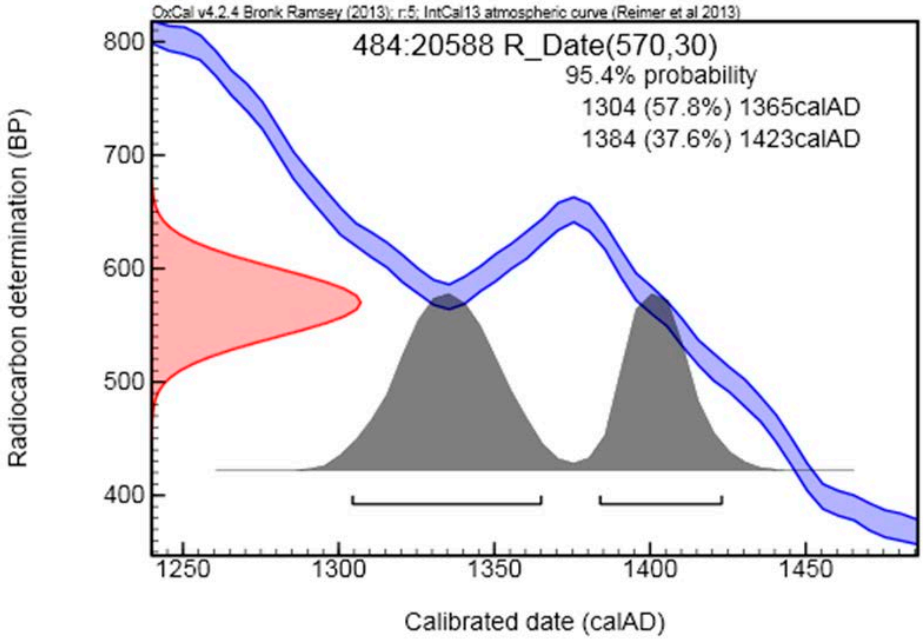

68.2% probability

1320AD (40.9%) 1350AD

1391AD (27.3%) 1411AD

95.4% probability

1304AD (57.8%) 1364AD

1384AD (37.6%) 1422AD

BILAGA 8

DENDROKRONOLOGISK OCH VEDARTSANALYS

Thomas Bartholin
Wentorf, Tyskland

Dendrokronologisk analyse af huse på Södermalmstorg, Stockholm

Toogtyve pröver, alle af furu, her märket 0157462–0157474 og 0157556–0157564 fra fire forskellige huse, indsendt i 2 omgange af Kenneth Svensson, Arkeologikonsult, er analyseret med fölgende resultat:

Som det fremgår af nedenstående oversigt kan kun 4 pröver dateres: Hus 1 fra vinterhalvåret 1538–1538 og Hus 4 fra vinterhalvårene 1522–1523 og 1523–1524.

Den lave dateringsfrekvens skyldes de meget få pröver pr. konstruktionsenhed og de meget få årringe i pröverne. Normal behöves mindst 10 pröver med flere årringe pr. enhed! Desuden var mange pröver meget sammenpressede.

Fældningstidspunktet er normalt vinterhalvåret, v.

CATRAS-nummer	Placering	Antal år	Fällningstidspunkt
0157462	Hus 1. 280:15052	36	
0157463	Hus 1. 280:15150	36	
0157464	Hus 1. 280:15052	49	V1538–1539
0157465	Hus 1. 280:15151	38	
0157466	Hus 2. 272:14448	46	
0157467	Hus 2. 309:15715	40	
0157468	Hus 3. 347:16433	16	
0157469	Hus 3. 348:16434	38	
0157470	Hus 3. 348:17103	62	
0157471	Hus 4. 337:16449	71	V1522–1523
0157472	Hus 4. 337:16447	71	V1523–1524
0157473	Hus 4. 337:16448	38	V1522–1523
0157474	Hus 4. 360:16693	<10	
0157556	Hus 1. PV872:31900	46	
0157557	Hus 4. PV517:32542	31	
0157558	Hus 4. PV517:32543	37	
0157559	Hus 4. PV517:32544	45	
0157560	Hus 4. PV817:32544	49	
0157561	Hus 4. PV926:32975	40	
0157562	Hus 10. PV32458 KK899	47	
0157563	PV887:32345	66	
0157564	PV919:32767	56	

4 pröver, alle af furu, her märket 0157537-157540, fra tre forskellige huse, indsendt af Kenneth Svensson, Arkeologikonsult, er analyseret med följende resultat:

Ingen af pröverne kan dateres.

Den lave dateringsfrekvens skyldes de meget få pröver pr. konstruktionsenhed og de meget få årringe i pröverne. Normal behöves mindst 10 pröver pr. enhed! Desuden var 2 pröver meget sammenpressede.

CATRAS-nummer	Placering	Antal år
0157537	Hus 1. 376:17419	36
0157538	Hus 1. 378:17418	40
0157539	Hus 2. 381:17416	Ca. 50
0157540	Hus 3. 424:19150, brunn	?

Tretten pröver, alle af furu, her märket 0157462–157464, fra fire forskellige huse, indsendt af Kenneth Svensson, Arkeologikonsult, er analyseret med fölgende resultat:

Som det fremgår af nedenstående oversigt kan kun 4 pröver dateres: Hus 1 fra vinterhalvåret 1538-1538 og Hus 4 fra vinterhalvårene 1522-1523 og 1523-1524.

Den lave dateringsfrekvens skyldes de meget få pröver pr. konstruktionsenhed og de meget få årringe i pröverne. Normal behöves mindst 10 pröver pr. enhed! Desuden var mange pröver meget sammenpressede.

Fældningstidspunktet er normalt vinterhalvåret, v.

CATRAS-nummer	Placering	Antal år	Fällningstidspunkt
0157462	Hus 1. 280:15052	36	
0157463	Hus 1. 280:15150	36	
0157464	Hus 1. 280:15052	49	V1538–1539
0157465	Hus 1. 280:15151	38	
0157466	Hus 2. 272:14448	46	
0157467	Hus 2. 309:15715	40	
0157468	Hus 3. 347:16433	16	
0157469	Hus 3. 348:16434	38	
0157470	Hus 3. 348:17103	62	
0157471	Hus 4. 337:16449	71	V1522–1523
0157472	Hus 4. 337:16447	71	V1523–1524
0157473	Hus 4. 337:16448	38	V1522–1523
0157474	Hus 4. 360:16693	<10	

BILAGA 9

ICP-ANALYS

Torbjörn Brorsson
KKS, Kontoret för Keramiska Studier

KKS rapporter trycks i en begränsad upplaga. Rapporten kan fås som pdf eller rekvireras i enstaka exemplar. Keramiska Studier, Martin Johns väg 47, 263 75 Nyhamnsläge eller torbjorn.brorsson@keramiskastudier.se

www.keramiskastudier.se

Höganäs 2017

Alla foton av Torbjörn Brorsson om ej annat anges.

ICP-analys av yngre glaserat rödgods från Södermalmstorg och kv. Björnen, Stockholm, Södermanland

Inledning och frågeställningar

Vid arkeologiska undersökningar i Södermalmstorg i Stockholm har ett relativt stort keramikmaterial från efterreformatorisk tid påträffats. Majoriteten av keramikkärlen förefaller ha tillverkats i verkstäder i framför allt östra Sverige och den dominerande godstypen av yngre glaserat rödgods.

Keramikmaterialet har på sedvanligt sätt registrerats och har bland annat indelats efter proveniens. Denna indelning är traditionell och den är baserad på keramikens gods, glasyr samt dekor. Det kan noteras att den arkeologiska indelningen av skärvorna är den viktigaste delen i bearbetningen och den utgör det enda sättet att studera ett stort keramikmaterial.

Utöver denna indelning har ICP-analyser utförts och syftet har varit att bestämma keramikens proveniens. Denna analysmetod har visat sig vara mycket användbar på medeltida och senare keramik och bland annat har metoden använts med positivt resultat på keramik från flera städer och byar i Skandinavien.

Syftet med analysen är att studera huruvida kärlen tillverkats i Stockholmsområdet eller ej, samt i det fall det är så, diskutera om det finns spår efter en eller flera lokala produktioner. Som ett komplement till proverna från Södermalmstorg har därför också fyra ICP-prover tagits på keramik från kv. Björnen i Stockholm. Keramiken från kv. Björnen anses härröra från ett lokalt krukmakeri och den är därför väl lämpad som jämförelsematerial i denna analys.

Analysen har utförts på uppdrag av Arkeologikonsult i Upplands Väsby och Mikael Johansson vid Stockholms stadsmuseum har tagit ut skärvorna som har analyserats.

Metod

ICP-analys

Den analysmetod som använts på samtliga skärvor är ICP-analys (Inductively Coupled Plasma), och analysen syftar till att bestämma keramikens kemiska sammansättning. Halten av 44 olika oorganiska grundämnen undersöks, och sammansättningen kan sedan användas för att bland annat påvisa ett geografiskt sammanhang för keramiken. Av de utvalda skärvorna krossas minst 1 g av vardera till ett fint pulver, som löses i en syralösning. Denna lösning injiceras i exciterad argonplasma. När atomerna utsätts för denna energi kommer elektronerna att utsända färgade ljusblixtar, i ett mönster som är unikt för varje grundämne. Detta emissionsspektrum kan mätas med AES (Atomic Emission Spectrometry).

Av de 44 olika grundämnena är det 12 ämnen som utgör grunden för tolkningarna av keramikskärvornas proveniens. Det är de metalliska ämnena aluminium (Al), krom (Cr), gallium (Ga), mangan (Mn), vanadin, (V), de alkaliska jordartsmetallerna kalcium (Ca), magnesium (Mg) , strontium (Sr), de sällsynta jordartsmetallerna cerium (Ce), lantan (La), alkalimetallen natrium (Na), samt övergångsmetallen kobolt (Co) som utgör grunden för indelningen i olika grupper. Analysen innehåller en mycket stor mängd data och för att kunna bearbeta denna krävs ett avancerat statistiskt verktyg som kan grupperna proverna. Därför har all data processats i statistikprogrammet SPSS och resultatet presenteras i form av en klusteranalys och ett dendrogram. Det kan även noteras att ICP-analysen är i första hand lämplig på keramik som tillverkats av så kallade naturligt magrade leror. Om man tillsätter en bergart eller en sand till leran förändras det naturliga tillståndet och detta kan påverka analysresultatet.

Den kemiska analysen av proverna har utförts vid OMAC laboratories, Galway, Irland och bearbetningen av analysresultat har utförts av Torbjörn Brorsson.

Material

För att proveniensbestämma keramiken har sex skärvor yngre glaserat rödgods från Södermalmstorg samt fyra skärvor av samma godstyp från kv. Björnen varit föremål för analys (Tab. I). Analyserna har fördelats på fat, trebensgrytor, trebenspannor samt förningskrukor och samtliga har tolkats vara lokalt framställda.

Keramiken har jämförts med samtida keramik från kv. Svalan (Stockholm 1-7) i Stockholm, med skärvor från kv. Gubben i Norrköping (Norr 1-6), kv. Diplomaten i Jönköping (Jönköping 2528), från kv. Aminoff i Uddevalla (Udde 1-6), Ny Varberg (Ny Varberg 1,4 5, 8, 9), (Ljusta i Medelpad, (Ljusta 1-5), kv. Skepparen i Malmö (Malmö 4-7), Aalborg på Jylland (Allborg 1-5), Coppengrave i Niedersachsen i Tyskland (Coppengrave 1-6) samt med keramik från Ezelstraat i Brugge i Belgien (Brugs Ezel 1-4). Det kan noteras att en av skärvorna från kv. Gubben i Norrköping benämns för Norr Stock 6, och det beror på att denna skärva påträffats i Norrköping men tidigare analyser har visat att denna tillhört ett kärl som tillverkats i Stockholm (Brorsson 2015).

Genom att infoga keramik från Tyskland, Belgien, Danmark och andra delar av Sverige kan det uteslutas att material från andra regioner än Stockholm finns i det analyserade materialet. Keramiken från kv. Svalan och Storkyrkobrinken kan bidraga med information om det lokala keramikhantverket i Stockholm, eftersom merparten av dessa tolkats vara lokalt framställda.

Prov	Provnummer	SSM Identitet	Formtyp	Plats
1	Stockholm Söder15	Invnr 70225, Fnr 302	Fat, med vitlerdekor	Södermalmstorg
2	Stockholm Söder16	Invnr 70225, Kärl ID 13	Skål, med vitlerengobe	Södermalmstorg
3	Stockholm Söder17	Invnr 70225, Fnr 1840	Fat, med ristad dekor	Södermalmstorg
4	Stockholm Söder18	Invnr 70225, Fnr 212	Skål, brun glasyr	Södermalmstorg
5	Stockholm Söder19	Invnr 70225, Kärl ID 5	Trebenspanna	Södermalmstorg
6	Stockholm Söder20	Invnr 70225, Kärl ID 31	Förningskruka	Södermalmstorg
7	Stockholm Björnen21	Invnr 47590	Förningskruka	Kv Björnen
8	Stockholm Björnen22	Invnr 47627	Trebenspanna	Kv Björnen
9	Stockholm Björnen23	Invnr 47593	Fat, med vitlerdekor	Kv Björnen
10	Stockholm Björnen24	Invnr 45986	Fat, med vitlerdekor	Kv Björnen

Tabell I. Den analyserade keramiken utgörs av 10 skärvor från Södermalmstorg och kv. Björnen i Stockholm.

Analysresultat

Analysen är baserad på att likheter och skillnader identifieras och de skärvor som avviker tas bort i flera olika steg. Antalet steg är beroende på antalet analyserade skärvor. Analysresultatet i form av en tabell över de olika grundämnena återfinns i tabell III.

Sist i rapporten återfinns de olika stegen som presenteras i form av klusteranalyser.

Steg 1
Det första steget utgörs av sammanlagt 62 skärvor, vilket är det samlade analysmaterialet plus jämförelsematerial.

Det skärvor som uppvisar minst likheter med keramiken från Stockholm är de som återfinns nederst i diagrammet (Fig. 1). Det är en skärva från Aalborg, två från Malmö, samtliga sex analyserade från Coppengrave, samtliga fyra från Brugge samt samtliga fem från Ljusta. Ovanstående skärvor tas bort inför steg 2 av analysen, och dessa har inget gemensamt med skärvorna från Stockholm.

Steg 2
I steg 2 ingår 44 skärvor och man kan konstatera att bilden är något mer komplex än i steg 1. Man kan emellertid slå fast att det finns ett antal skärvor som inte har samma kemiska sammansättning som keramiken från Stockholm (Fig. 2). De skärvor som avviker är två från Aalborg (Aalborg2, 5), de två kvarvarande från Malmö, samtliga fyra från Jönköping samt en skärva från Uddevalla. Ovanstående skärvor har därmed inga likheter med keramiken från Stockholm.

Det finns en tendens till att skärvan Stockholm Söder 16 kan ha tillhört ett kärl som tillverkats i västra Sverige eftersom den placerar sig tillsammans med hantverksavfall från Ny Varberg. Skärvan från Södermalmstorg är ett fat med ristad dekor.

Skärvan Stockholm Söder 15 har inga likheter med keramiken från Stockholm och enligt figur 1 bildar den en egen grupp upp till i diagrammet. Den ligger strax under keramik från Skåne och västra Sverige och Aalborg. Möjligtvis kan skärvan Stockholm Söder 15 vara från norra Tyskland, Danmark eller västra Sverige, men Mälardalen och östra Sverige förefaller vara mindre troligt.

Samtliga ovanstående skärvor från steg 2, förutom proverna Stockholm Söder 15 och 16 utgår till steg 3.

Steg 3
Detta steg 3 utgörs av 35 skärvor. I detta steg bekräftas åter likheterna mellan Stockholm Söder 16 och skärvor från Ny Varberg (Fig. 3). Även skärvor från Uddevalla och Aalborg finns intill denna. Nederst i diagrammet kan man åter notera att skärvan Stockholm Söder 15 placerar sig. I en mindre grupp återfinns två skärvor från Uddevalla.

Samtliga ovanstående skärvor elimineras inför steg 4.

Steg 4
Det fjärde och sista steget utgörs enbart av keramik som påträffats i Stockholm samt i Norrköping. Man kan överhuvudtaget genom analysen bekräfta att det finns betydande likheter mellan keramik från Stockholm och Norrköping. Det totala antalet skärvor i detta steg är 21 stycken (Fig. 4).

Det finns två grupper av keramik från Norrköping och mellan dessa finns tre skärvor från kv. Björnen (Stockholm Björnen 22-24) och dessa tre har samma proveniens. Analysen visar inte entydigt att denna produktion varit förlagd till Stockholm eller Norrköping men sannolikt någonstans i denna region.

Utöver dessa kan minst fem olika Stockholmsproduktioner påvisas. De fördelar sig enligt följande i klusteranalysen (Fig. 4).

1. Tre skärvor: Stockholm Söder 17, 18 och 19.
2. Tre skärvor: Stockholm L1, L4 och L7. Skärvorna är från kv. Svalan.
3. Två skärvor: Stockholm Björnen 21 och Norr Stock6. Det innebär att en skärva från Norrköping tillhört ett kärl som tillverkats i Stockholm.
4. Två skärvor: Stockholm L5 och Stockholm Söder 20. En från kv. Svalan och en från Södermalmstorg.
5. Tre skärvor: Stockholm 2, L3, L6. Skärvor från kv. Svalan och det kan noteras att eventuellt är skärvan Stockholm L6 av annan proveniens än de andra två.

ICP	Inventarienummer Fyndnr	Kärltyp
Stockholm L1	SSM 64887, Kärl ID 14	Fat, med vitlerdekor
Stockholm 2	SSM 64887, Kärl ID 22	Fat, med vitlerdekor
Stockholm L3	SSM 64887, Kärl ID 90	Fat, med vitlerdekor
Stockholm L4	SSM 64887, Fnr 3435	Skål, med vitlerdekor
Stockholm L5	SSM 64887, Fnr 7868	Mugg
Stockholm L6	SSM 64887, Fnr 2906	Fat/Skål, med ristad dekor
Stockholm L7	SSM 64887, Kärl ID 20	Fat, med vitlerdekor

Tabell II. Prover från kv. Svalan som använts som jämförelsematerial till Södermalmstorg och kv. Björnen.

Avslutning

Analysen har visat att åtta av de tio analyserade skärvorna har tillverkats i Stockholm eller i dess direkta närhet. En skärva, Stockholm Söder 16, kan ha tillhört ett kärl från Ny Varberg och de kemiska likheterna är påtagliga. Ytterligare en skärva har troligtvis tillhört ett kärl som ej tillverkats i Stockholm och Stockholm Söder 15 kan ha vara från Tyskland, Danmark eller någon plats i västra Sverige.

Resterande åtta skärvor var lokalt framställda och tillsammans med skärvorna från kv. Svalan har flera produktioner belagts. Tre av dessa skärvor, Stockholm Björnen 22-24, kommer från samma produktion i Stockholm eller i dess närhet.

Resterande fem skärvor från Södermalmstorg och kv. Björnen, tillsammans med sju skärvor, från kv. Svalan bildar fem olika produktioner. För att kunna nå längre om dessa produktioner bör ICP-analysen kompletteras med information om kärlens form, utseende och kärltyp, samt datering.

Litteratur

Brorsson, T. 2015. *ICP-analys av postmedeltida keramik från kv. Spinnhuset, Norrköping, Östergötland.* Rapport 90. Kontoret för Keramiska Studier. Höganäs

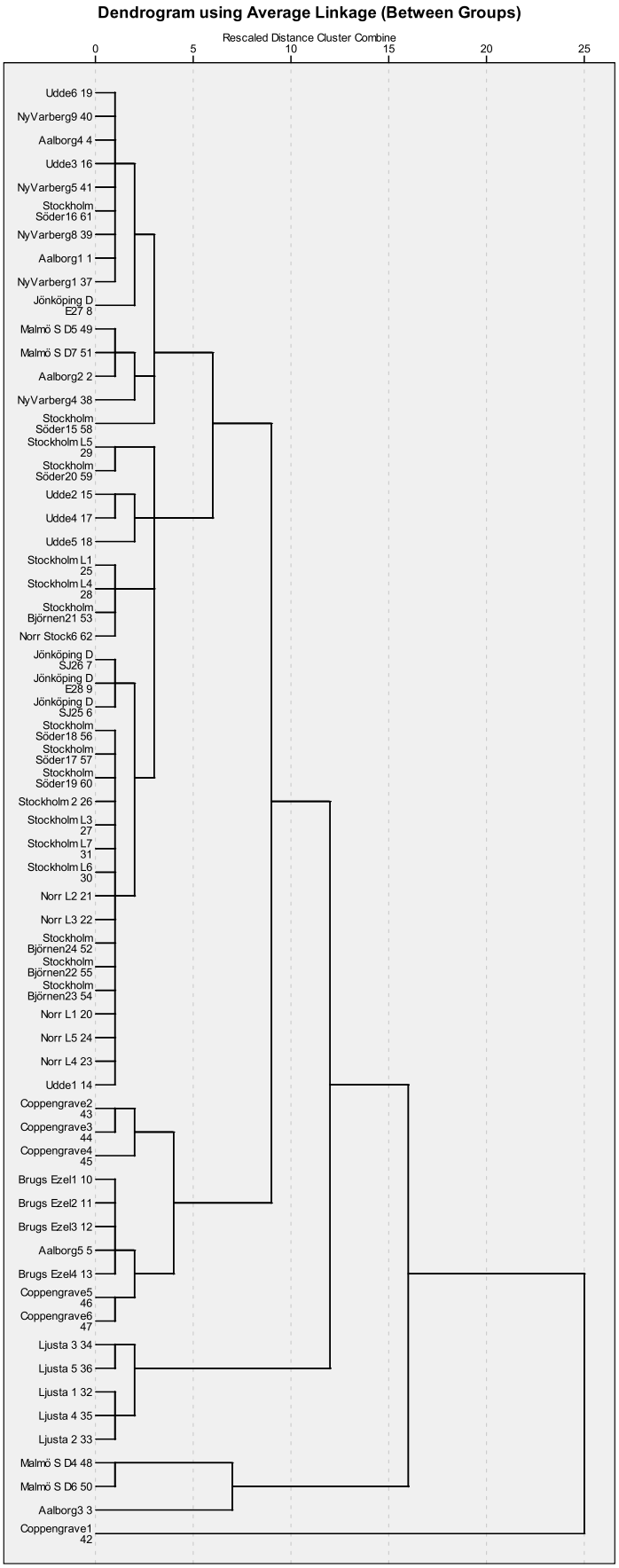

Figur 1. Yngre glaserat rödgods. Steg 1. Syftet är att identifiera likheter och skillnader med keramik från Södermalmstorg och kv. Björnen. 62 skärvor.

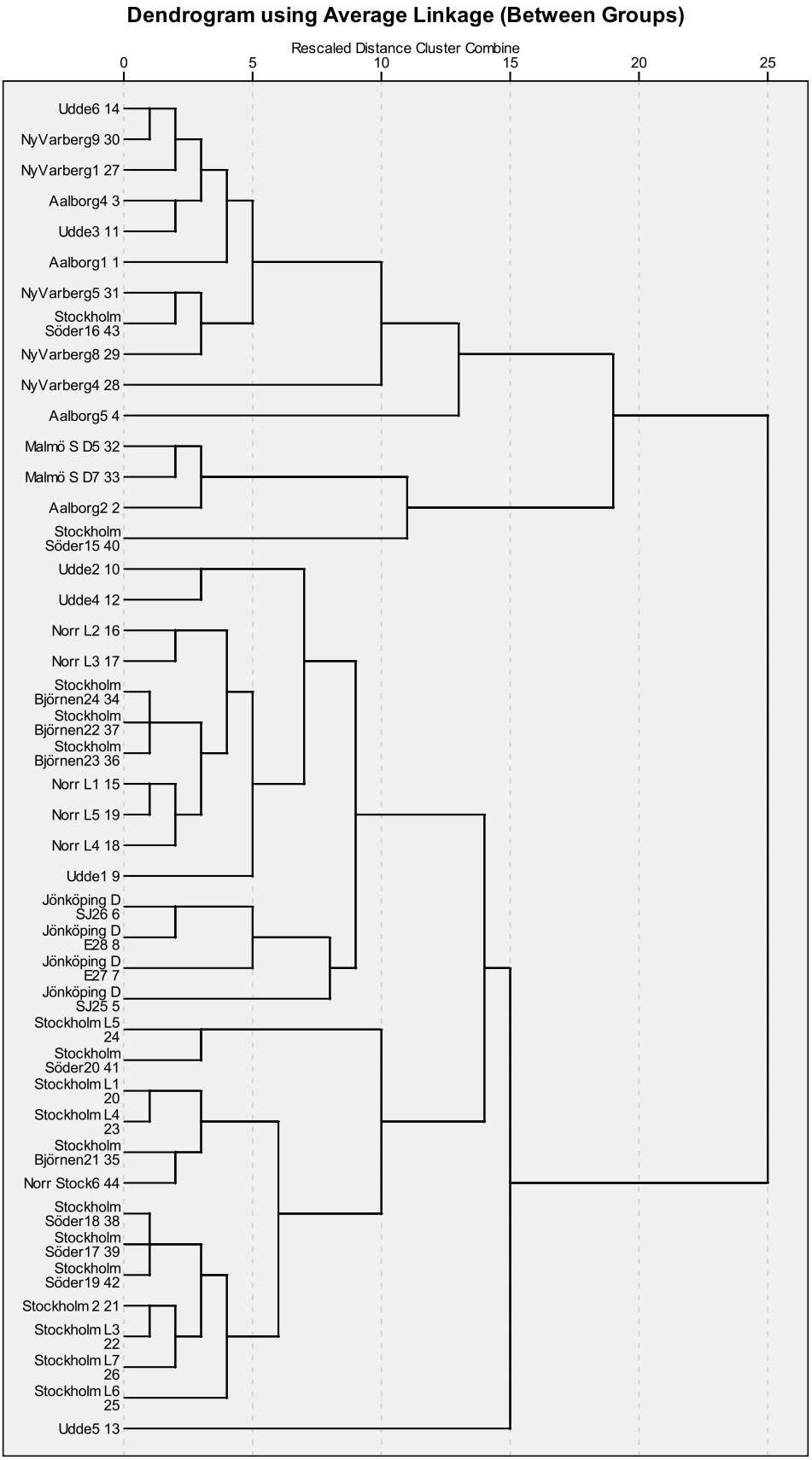

Figur 2. Yngre glaserat rödgods. Steg 2. Syftet är att identifiera likheter och skillnader med keramik från Södermalmstorg och kv. Björnen. 44 skärvor.

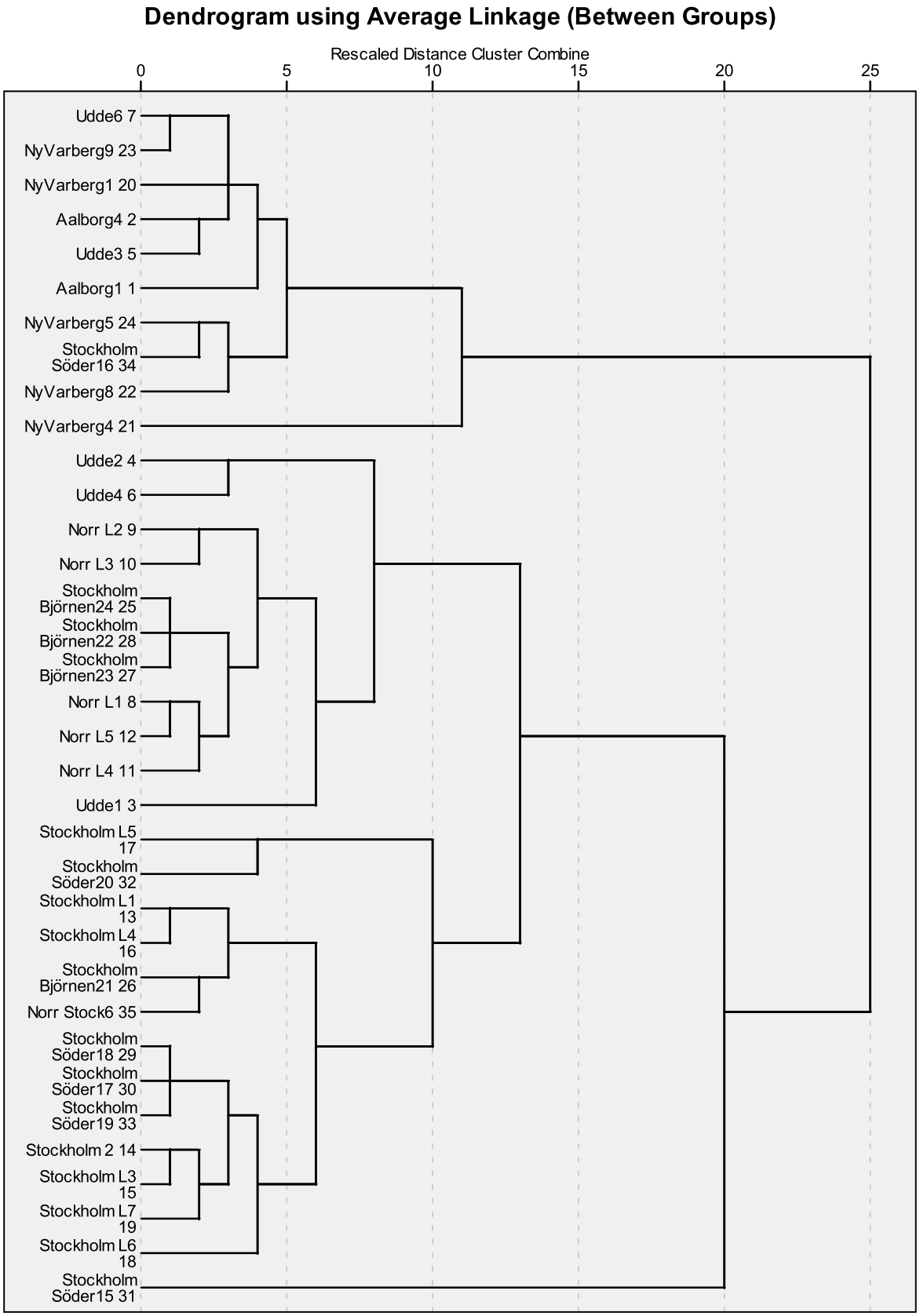

Figur 3. Yngre glaserat rödgods. Steg 3. Syftet är att identifiera likheter och skillnader med keramik från Södermalmstorg och kv. Björnen. 35 skärvor

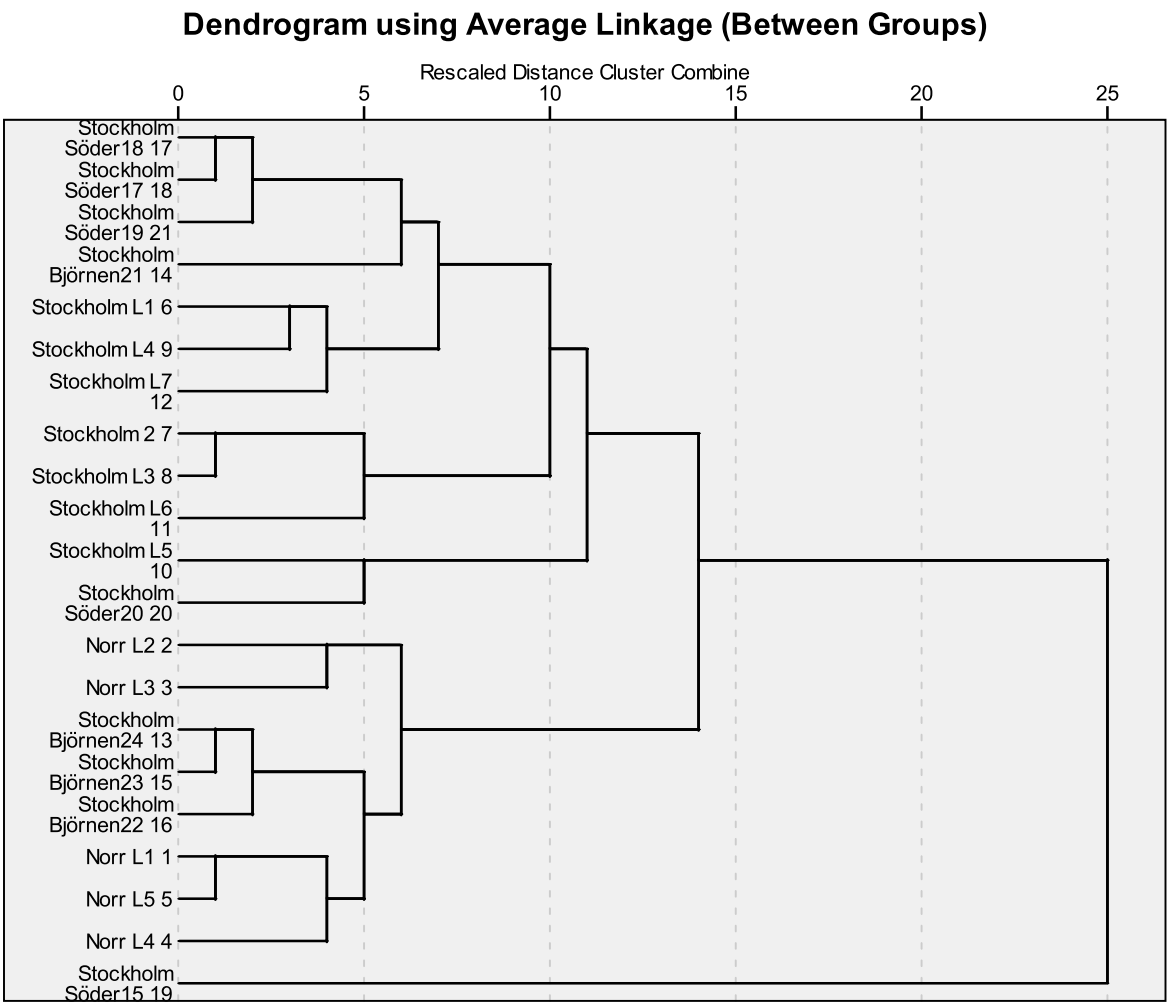

Figur 4. Yngre glaserat rödgods. Steg 4. Syftet är att identifiera likheter och skillnader med keramik från Södermalmstorg och kv. Björnen. Enbart skärvor från Stockholm och Norrköping ingår i klusteranalysen. 21 skärvor.

Tabell III. ICP-analys av keramik från Södermalmstorg och kv. Björnen i Stockholm. Analysen utgör underlaget för klusteranalyserna.

Sample	Al	Ca	Ce	Co	Ga	La	Mn	Na	Sr	V
	%	%	ppm	ppm	ppm	ppm	%	%	ppm	ppm
Stockholm Söder15	7,15	2,78	81,9	12,5	19,3	39,7	519	1,3	146,5	67
Stockholm Söder16	6,21	0,79	81,6	13,3	16,7	37,5	411	0,46	97,8	81
Stockholm Söder17	8,2	1,45	112	16,7	25	52,6	619	1,28	146	77
Stockholm Söder18	8,4	1,43	114	17,1	24,5	55,1	594	1,28	141,5	80
Stockholm Söder19	7,85	1,56	104	16,7	23,2	52,1	641	1,22	142,5	77
Stockholm Söder20	8,26	1,7	104,5	18,9	24,7	53,6	1190	1,23	158	78
Stockholm Björnen21	8,5	1,15	122	20,1	26,7	57,9	558	1,28	146	90
Stockholm Björnen22	7,58	1,22	102,5	15,6	22,9	47,6	445	1,29	145	68
Stockholm Björnen23	7,75	1,28	96,6	12,5	22	47,7	414	1,38	155	69
Stockholm Björnen24	7,58	1,21	99,4	14,6	21,6	46,5	430	1,35	150	64

Sample	Nb	Ni	P	Pb	Rb	S	Sb	Sc	Se	Sn	Sr	Ta	Te	Th	Ti	Tl	U	V	W	Y	Zn	Zr
	ppm	ppm	ppm	ppm	ppm	%	ppm	ppm	ppm	ppm	ppm	ppm	ppm	ppm	%	ppm	ppm	ppm	ppm	ppm	ppm	ppm
Norrkop1	17,4	34,4	1000	509	182	0,01	0,62	14,6	2	4,5	118,5	1,89	<0.05	20,6	0,366	1,16	5,5	62	1,3	30,3	161	75,2
Norrkop2	19,5	38,5	1150	875	202	0,01	1,54	16,7	1	4,8	130,5	2,01	<0.05	23,6	0,416	1,23	6,4	90	1,8	34,1	263	99,2
Norrkop3	17,6	36,4	6370	1920	175	0,04	2,23	15,7	2	4,9	177	1,77	<0.05	23	0,369	1,11	9,3	67	1,7	34,3	484	103
Norrkop4	19,4	37,3	5030	2360	186	0,06	0,61	16,1	2	5,7	160,5	1,91	<0.05	21,3	0,381	1,06	6,8	61	1,5	37,9	346	100
Norrkop5	20	35,7	6810	639	184	0,04	1,34	17,3	2	4,7	164,5	2,02	<0.05	24	0,4	1,25	9,4	69	1,7	37,2	290	111
Norrkop6	17,6	31,4	1300	2940	176,5	0,01	0,56	14,9	1	5,5	122	1,91	<0.05	21,1	0,372	1,08	6,5	71	1,2	30,9	155	80,8
Norrkop7	17,2	36,8	760	1360	185	0,01	0,62	16,3	1	5	119	1,59	<0.05	23	0,384	1,05	7,9	72	1,3	33,7	134	98,2
Norrkop8	11,6	26,5	360	1440	111,5	0,03	1,68	10,5	1	3,2	73,4	1,24	<0.05	11	0,327	0,63	1,7	92	1,4	13,5	70	48,5
Norrkop9	16,3	54,1	1060	5120	150,5	0,02	4,66	13,9	1	4,1	109	1,62	0,05	14,1	0,413	0,96	4	94	1,9	24,4	108	56,2
Norrkop10	20,9	34,3	1230	569	192,5	0,01	0,96	16,5	2	6,6	134,5	2,31	<0.05	21,7	0,394	1,21	5,8	74	1,4	35,9	162	89
Norrkop11	18,8	38,4	1450	506	184,5	0,01	0,74	16,7	2	5	123,5	1,77	<0.05	22	0,395	1,21	8,3	83	1,5	33,9	160	87,6
Norrkop12	16	57,7	640	499	161	0,04	1,5	14,6	1	4,8	115,5	1,42	<0.05	14,1	0,418	0,89	3,6	97	2,1	24,2	128	61,6
Norrkop13	18,5	40,7	2290	2570	184	0,03	3,64	16,8	2	7,4	128	1,9	0,06	22,1	0,402	1,17	7,3	74	1,5	32,2	235	103
Norrkop14	18,5	36,7	3390	1210	192,5	0,01	1,72	16,9	2	5,3	139	1,7	<0.05	22,4	0,378	1,08	9,4	64	1,5	34,7	296	109
Norrkop15	20,9	32	2030	1770	180,5	0,03	1,85	16,4	2	4,9	129	2,41	0,07	23,5	0,394	1,29	7,8	68	1,6	35,9	185	86,4
Norrkop16	19,6	37,3	830	325	202	0,02	0,84	16	2	5	134	1,84	<0.05	25,1	0,388	1,07	9,2	66	1,7	40,4	126	135,5
Norrkop17	19,2	34,5	6660	1380	182,5	0,03	0,59	15,9	2	4,8	179	1,85	<0.05	23	0,375	1,18	6,6	67	1,7	37,9	501	99,9
Norrkop18	15,6	58,3	950	290	162	0,01	0,99	14,4	1	3,9	112,5	1,3	0,06	13,3	0,392	0,93	3,8	96	1,9	25,2	119	71,5
Norrkop19	13,6	48,8	570	7880	141	0,02	2,34	12,3	1	3,7	101,5	1,19	0,05	11,6	0,371	0,86	3,2	87	1,7	20,5	99	42,4
Norrkop20	23,7	43	2870	989	188,5	0,02	2,15	14,1	1	5,3	206	1,63	<0.05	17,5	0,378	1,08	4,6	91	2,6	24,4	101	129
Norrkop21	20	37,7	840	863	185,5	0,01	0,66	17	2	4,9	120	2	<0.05	24,1	0,429	1,93	11,5	93	1,8	36,1	136	94,3
Linkop1	19,6	34,1	850	465	180,5	0,01	0,53	16,9	2	5,5	117,5	1,7	<0.05	22,2	0,387	1,48	7,6	87	1,7	36,6	96	104
Linkop2	15,6	27,2	750	649	168	<0.01	0,53	12,9	1	5,4	109	1,43	<0.05	21,6	0,345	1,15	5,8	66	1,1	30,8	77	75,9

Rapporter från Kontoret för Keramiska Studier / Ceramic Studies, Sweden

Nr 1 Godsanalys av keramik från sju lokaler inom Naturgasprojektet i Bohuslän, samt från Tega Prästgård i Ytterby sn. – en studie av framställningsteknik och kärlgods under senneolitikum, yngre bronsålder och äldre järnålder.

Nr 2 Godsanalys av tredje gruppens keramik – en studie av keramik från Torslunda, Tierp sn, Uppland

Nr 3 Lerbottnar från 1100- och 1200-talen. Analys av råleror som ett bidrag till lerbottnars funktion. Kv. Liljan, Malmö, Skåne

Nr 4 Gudomliga skärvor – en inblick i ett andligt mellanneolitikum. Analys av keramik från gånggriften i Västra Hoby, Kävlinge, Skåne

Nr 5 Termiska analyser av bränd lera från ugnar i Norra Hyllievång, Malmö, Skåne

Nr 6 Hällristningens keramik – en inblick i keramiken från hällristningen samt boplatsen i Tossene, Tossene sn. Sotenäs kn, Bohuslän

Nr 7 Termiska analyser av sandprover från gravfältet i Odberg, Larvik kommun, Vestfold, Norge

Nr 8 A Scandinavian pot from a grave at the Viking age settlement Timerevo, Russia - a study of the ware as a contribution to the interpretation of the pot

Nr 9 Täljstensmagrad keramik från Rämne i Bohuslän

Nr 10 Vikingatida keramik från Säby, Vintrosa sn. Närke - Analys av kärlgods från fyra krukor

Nr 11 Klockbägarkeramik från Bejsebakken, Aalborg, Danmark. Analys av gods och hantverksteknologi.

Nr 12 Keramik från Gyllins Trädgårdar, Husie, Malmö. En studie av keramik från övergången mellan tidig- och mellanneolitikum samt förromersk järnålder.
Termiska analyser
Konserveringsrapport

Nr 13 Gropkeramik från Strålsjön i Nacka sn. Södermanland. Analys av kärlgods och lokal rålera.

Nr 14 Analyses of pottery from Area A, B and C at Monte Polizzo, Sicily. Pottery from the 6th century BC. - Ware analyses and chemical analyses

Nr 15 The pottery craft at Büssow and Penkun near Storkow in Vorpommern, Germany - Ware analyses and chemical analyses of Slavonic vessels and Harte Grauware

Nr 16 Godsanalys av stridsyxekeramik från Bunkeflostrand, Bunkeflo sn, Malmö

Nr 17 Analys av rituellt nedlagda lerkulor från Göteborg 66, Kallebäck, Göteborg

Nr 18 Medeltida keramik från Ystad – en studie av material från fyra undersökningar.

Nr 19 Keramik från förhistorisk och historisk tid. Workshop om ny kunskap om keramik inom arkeologin. 1 februari – 2 februari 2008

Nr 20 Keramiken från Tanum 544:4 och Tanum 1840

Nr 21 Termiska analyser av bränd lera från kupolugn i Tumbo 148, Berga 1:3 & 1:5, Tumbo socken, Eskilstuna kommun, Södermanland

Nr 22 Keramiken från Nibble, Tillinge sn, Enköping - Skärvor med rituell betydelse från slutet av bronsåldern

Nr 23 Godsanalys av gropkeramik från Fembäcke, Vendel sn, Uppland

Nr 24 Godsanalys av gropkeramik och stridsyxekeramik från Lötvreten, Valbo sn, Gästrikland

Nr 25 Godsanalys av trattbägarkeramik från Nävertorp, Mogetorp och Östra Vrå, Södermanland

Nr 26 Snäckskal, kalksten eller ben? Godsanalys av gropkeramik från Sittesta, Ösmo sn, Södermanland

Nr 27 Godsanalys av trattbägarkeramik och järnålderskeramik från Påljungshage, Nyköping, Södermanland

Nr 28 Slijpplaat- en ICP-analyse van aardewerk uit TRB-context te Hattemerbroek, Nederland

Nr 29 Analys av bränd lera med metallrester från Löddeköpinge 90:4, Skåne

Nr 30 Analys av gravkeramik från yngre romersk järnålder från Skee 1090, Bohuslän

Nr 31 Keramik från övergången mellan förromersk och romersk järnålder från Brunnshög, Lund, Skåne

Nr 32 The Medieval pottery from Gásir in Northern Iceland

Nr 33 Godsanalys av gravkärl från yngre bronsålder och äldre järnålder, Påljungshage, Nyköping, Södermanland

Nr 34 Godsanalys av mellanneolitisk keramik från palissaden i Brunnshög, Lund, Skåne

Nr 35 Lokalproducerad och importerad keramik. ICP-analys av 1600- och 1700-talskeramik från kv. Diplomaten, Jönköping, Småland

Nr 36 Holländskt och lokalproducerat efterreformatoriskt rödgods från kv. Skepparen 24, Malmö, Skåne.

Nr 37 Godsanalys av järnålderskeramik från Säby, Uppsala, Uppland.

Nr 38 Slijpplaat- en ICP-analyse van aardewerk uit Hattemerbroek-Zuid, Nederland

Nr 39 Rituell keramik - Godsanalys av keramik från Tanum 539, Bohuslän

Nr 40 Godsanalys av gropkeramik och senneolitisk keramik från Norslunda, Uppland

Nr 41 Döserygg – keramik från dösar och processionsväg. Skegrie sn. Skåne

Nr 42 Analys av förromersk keramik från Göteborg

Nr 43 Analys av glas och tegel från Lödöse, Västergötland

Nr 44 Analys av keramik och bränd lera från Qalhât, Oman

Nr 45 Godsanalys av senneolitisk keramik från Fors 125 och järnålderskeramik från Fors 143, Trollhättan, Västergötland

Nr 46 Slavonic and Saxon pottery from Meetschow. Ware analyses and ICP analyses.

Nr 47 ICP analyses of ceramics from Scandinavia and from Kolkuós in Iceland.

Nr 48 Trattbägarkeramik vid Viskan – studie av tidigneolitisk offerkeramik från Veddige, Halland

Nr 49 Tobacco pipes from Hólar, Iceland – The use of ICP analyses to determine the origin

Nr 50 Analys av bränd lera från Kårarp, Halmstad, Halland

Nr 51 ICP-analys, termisk analys och godsanalys av bränd lera från Rådhuspladsen, Köpenhamn

Nr 52 Tidigneolitisk keramikframställning utanför Lund, Skåne

Nr 53 Efterreformatorisk keramikframställning i Ljusta, Sundsvall, Medelpad

Nr 54 Ware analyses of Bell Beaker and Middle Neolithic pottery from Schaapsven in Tilburg

Nr 55 Genuine or fake? A pot sherd with Runes from the 1st century AD at Osterrönfeld, Kr. Rendsburg-Eckernförde, Schleswig-Holstein

Nr 56 Bottenmärke på östersjökeramik från Aagebygård, Pallerup och Vejleby, Lolland, Danmark ett bidrag till tolkningen av keramiken och dess sociala miljö

Nr 57 Analys av förromersk keramik från Änghagen, Torslanda, Göteborg. Torslanda 201 och 220.

Nr 58 ICP-analys av medeltida och postmedeltida keramik från Lundströms plats, Jönköping, och eftermedeltida keramik från byn Odensjö Västergård, Jönköping, Småland

Nr 59 ICP-analys av postmedeltida glaserat rödgods från Kongens Nytorv och Gammel Strand, Köpenhamn

Nr 60 Analys av keramik och bränd lera från Østre Borge, Hesby Nordre, Hørdalen och Steinsrud, Vestfold

Nr 61 Analyses of bricks and tiles from Hólar and Kolkuós, Iceland

Nr 62 Analys av förhistorisk, medeltida och postmedeltida keramik från Kongens Nytorv, Rådhuspladsen, Gammel Strand och Assistens Kirkegård, Köpenhamn

Nr 63 Analys av järnålderskeramik från Brucegrottan, Väskinde 133:1, Gotland

Nr 64 ICP-analys av äldre glaserat rödgods från Gamla Uppsala och kv. Fältskären, Enköping

Nr 65 ICP-analys av medeltida och postmedeltida keramik från Kongens Nytorv och Rådhuspladsen, Köpenhamn

Nr 66 Analys av lera från två lerbottnar, Kongens Nytorv, Köpenhamn

Nr 67 Analys av medeltida och postmedeltida keramik från Halmstad, Halland

Nr 68 Ware analyses of pottery from Rhenen-Remmerden, Utrecht, Netherlands

Nr 69 Godsanalys av täljstensmagrad keramik från Tossene, Tossene sn. Sotenäs kn, Bohuslän

Nr 70 ICP-analyses of Funnel Beaker pottery from Drouwen, Haren, Lavenstedt, Rullstorf and Tannenhausen, Germany

Nr 71 ICP-analys av postemedeltida keramik från Helsingör.

Nr 72 ICP-analyses of Funnel Beaker pottery from Flintbek, Kiel, Germany

Nr 73 Analys av stenar från en kokgrop i Løgstør, Vesterkærsvej 2011,3, VMÅ 2704

Nr 74 ICP-analys av keramik från Ö 1:4, Ånge kommun, Medelpad – RAÄ 263, Borgsjö sn.

Nr 75 ICP-analys av postmedeltida keramik från Rådhuspladsen, Köpenhamn

Nr 76 Analys av yngre glaserat rödgods från en grav i Kalmarsundsparken 2:7, Kalmar, Småland

Nr 77 Analys av medeltida och senare keramik från Kv. Valnötsträdet 8, Kalmar, Småland

Nr 78 Ahlström Arcini, C. & Brorsson, T. Keramiken och de gravlagda från Fårbo 1:1 och Imbramåla 1:7, 1:13, Misterhult sn. Oskarshamns kommun, Småland

Nr 79 Analys av tidigneolitisk keramik från ESS, objekt 1, Odarslövs sn. Skåne

Nr 80 ICP-analys av bränd lera och medeltida och postmedeltida keramik och från Kalmar Slott, Växjö, Småland

Nr 81 Analys av medeltida och senare keramik från Kalmar slott, Småland

Nr 82 ICP-analys terrakottafigurer från helgedomen Ajia Iríni, Cypern

Nr 83 ICP-analys av postmedeltida keramik från Nya Lödöse, Västergötland

Nr 84 Godsanalys av bränd lera från ugnar från tidigneolitikum och äldre järnålder. ESS, objekt 1 och 2. Ö. Odarslövs sn. Lunds kn. Skåne

Nr 85 ICP-analys av kakel med enhörningar från Jönköping och Lund.

Nr 86 ICP-analys av högmedeltida keramik från Lund, Skåne.

Nr 87 Godsanalys och ICP-analys av gropkeramik från Stora Förvar, Stora Karlsö, Gotland

Nr 88 Godsanalys av trattbägarkeramik från Karleby 63:1, Falköping, Västergötland och Valtersberg, Kungälv, Bohuslän

Nr 89 ICP-analys av tidig- och högmedeltida keramik från kv. Fältskären, Enköping, Uppland

Nr 90 ICP-analys av postmedeltida keramik från kv. Spinnhuset, Norrköping, Östergötland

Nr 91 ICP-analys av postmedeltida keramik från kv. Hasselbacken, Uddevalla, Norrköping, Bohuslän

Nr 92 ICP-analys av murtegel från 1600- och 1700-talen i kv. Högvakten i Göteborg

Nr 93 ICP-analys av postmedeltida keramik från kv. Mässingen, Norrköping, Östergötland

Nr 94 ICP-analys och godsanalys av tidigmedeltida keramik från Halland

Nr 95 Analys av förhistorisk, medeltida och postmedeltida keramik, bränd lera och rålera från lerbottnar från Kongens Nytorv, Rådhuspladsen, Gammel Strand, Assistens Kirkegård och Gammel Strand, Köpenhamn

Nr 96 Analys av kalkbruk från kv. Hasselbacken, Uddevalla

Nr 97 ICP-analys av östersjökeramik och äldre glaserat rödgods från Västergarn, Gotland

Nr 98 Analys av keramik, lera, flinta och brända ben från en förromersk ugn i Vesthimmerland, Jylland, Danmark

Nr 99 Analys av bränd lera från fyra förromersk ugnar i Gravråksmoen, Melhus, Sør-Trøndelag

Nr 100 Analyses of sacred terracotta statues from Cyprus. ICP analyses and thin section analyses

Nr 101 CONTACT. The Pitted Ware Phenomenon in Djursland and Maritime Relations Across the Kattegat in the Middle Neolithic. ICP analyses and thin section analyses of Funnel beaker pottery and Pitted ware pottery across the Kattegatt

Nr 102 ICP-analys av vikingatida skandinavisk från Ranheim, Trondheim, Sør-Trøndelag

Nr 103 ICP-analys av yngre glaserat rödgods från Ny Varberg, Halland

Nr 104 Godsanalys av trattbägarkeramik och keramik från förromersk järnålder från Björlanda 450, 460, 461 samt 486, Hisingen, Västergötland

Nr 105 Analys av bränd lera från Ørland kampflybase, Sør-Trøndelag

Nr 106 ICP-analys av keramik Tanum 1885, Greby, Tanumshede, Bohuslän. Keramik från förromersk och romersk järnålder med inslag av täljstensmagrat kärl (spannformat kar).

Nr 107 Keramiken från det vikingatida gravfältet i Gästgivarehagen, Vimmerby, Småland

Nr 108 Analys av möjlig keramik från Arendal, Lundby 5:1, Hisingen, Göteborg, Västergötland

Nr 109 ICP-analys av yngre glaserat rödgods från Södermalmstorg och kv. Björnen, Stockholm, Södermanland

www.keramiskastudier.se

BILAGA 10

KONSERVERINGSRAPPORT

Studio Västsvensk Konservering
Västra Götalandsregionen, Västarvet, Göteborg

Tekniska och administrativa uppgifter

Län:	Stockholm
Kommun:	Stockholm
Landskap:	Uppland
Socken:	Stockholm

Del 1

Västarvet dnr:

Södermalmstorg 2:	VA 00122-2014
Södermalmstorg 3:	VA 01005-2014
Södermalmstorg 4:	VA 00569-2015
Södermalmstorg 5:	VA 2016-00982
Stamp fnr 474:20468:4:	VA 2017-00564

Västarvet pnr:

Södermalmstorg 2:	11826
Södermalmstorg 3:	12046
Södermalmstorg 4:	12360
Södermalmstorg 5:	12621
Stamp fnr 474:20468:4:	13234

Länsstyrelsens dnr:

Södermalmstorg 2:	4311-24247-2013
Södermalmstorg 3:	4311-24247-2013
Södermalmstorg 4:	4311-24247-2013 (fyndnr. 153:x -530:xx)
Södermalmstorg 4:	4311-9861-2014 (fyndnr. 4:663:xx - 10004:xx)
Södermalmstorg 5:	4311-24247-2013 (fyndnr. 148:xx - 651:xx)
Södermalmstorg 5:	4311-9861-2014 (fyndnr. 760:xx - 1316:xx)
Stamp fnr 474:20468:4:	4311-9861-2014

Datum för rapport:	2018 10 26
Författare:	Inger Nyström Godfrey, Sara Gainsford, Vvian Smits

Del 2

Västarvet dnr: VA2019-00046
Västarvet pnr: 13688

Datum för rapport:	2019 09 20
Författare:	Ebba Phillips

Allt material i denna rapport, såväl text som bild, publiceras under CC BY-ND licens.

Västarvet
Studio Västsvensk Konservering
Gamlestadsvägen 2-4 Hus B2
415 02 Göteborg
Telefon 010-441 43 44
www.vastarvet.se, www.svk.com

VÄSTRA GÖTALANDSREGIONEN
VÄSTARVET

Del 1 – Södermalmstorg 2 till 5
Sammanställning av konserveringsåtgärder

Inledning

Inför ombyggnad av området runt Slussen i Stockholms stad utförde Arkeologikonsult flera arkeologiska undersökningar av det intilliggande Södermalmstorg. Studio Västsvensk Konservering (SVK) har konserverat ett urval av fynden och i denna rapport redovisas konserveringen av de fynd som kom in efter de undersökningar som pågick mellan oktober 2013 och juni 2015. Fynden kom in till SVK i flera omgångar och dessa omgångar har benämnts Södermalmstorg 2 - 5. Tabell 1 visar hur konserveringsomgångar hänger ihop med undersökningsperiod och med Länsstyrelsens tillstånd.

Tabell 1. Relation konserveringsomgång och undersökningsperiod

Konserverings-omgång	Fyndnr	Lst dnr	Undersökningstid
Södermalmstorg del 2		4311-24247-2013	21 oktober - 5 december 2013, 20 januari – 29 april 2014
Södermalmstorg del 3		4311-24247-2013	21 oktober - 5 december 2013, 20 januari – 29 april 2014
Södermalmstorg del 4	153:xx - 530:xx	4311-24247-2013	21 oktober - 5 december 2013, 20 januari – 29 april 2014
Södermalmstorg del 4	663:xx - 10004:xx	4311-9861-2014	8 december 2014 – 26 juni 2015
Södermalmstorg del 5	148:xx - 651:xx	4311-24247-2013	21 oktober - 5 december 2013, 20 januari – 29 april 2014
Södermalmstorg del 5	760:xx - 1316:xx	4311-9861-2014	8 december 2014 – 26 juni 2015

Konserveringsarbetet pågick under åren 2014 - 2018. Konserveringsdokumentationen består av en konserveringsrapport med fyra bilagor, en för respektive konserveringsomgång. Konserveringsrapporten behandlar materialet mer översiktligt medan bedömning av varje föremål och utförda åtgärder beskrivs i tabellform i respektive bilaga.

Fynden kom från utgrävningar av kulturlager och bebyggelselämningar på Södermalmstorg i Stockholm. Lämningarna har daterats från 1630-talet och bakåt, det finns indikationer på så tidiga dateringar som sent 1200-tal. Stockholm omnämns för första gången i skriftliga källor 1252. Lämningarna bedömdes vara mycket välbevarade och visade på en tidig och välplanerad bebyggelse som krävt stora arbetsinsatser.

Södermalmstorg 2 bestod av 54 fynd (se bilaga 2), bland annat mynt, nycklar, knivar, hästskor och vapen. Utmärkande var två kammar som påträffats i de äldsta lagren och som med ledning av hur kammarna var konstruerade och ornamentiken utformad placerade dem tidsmässigt i sent 1200-tal.[1]

[1] http://www.arkeologikonsult.se/aktuellauppdrag/soedermalmstorg-slussen/287-en-brygga-en-verkstad-och-en-stenlagd-gata-fran-slutet-av-1200-talet.html

Bild 1 & 2. En kam F 531:22342 och en kniv F 132:11297 efter konservering.

Södermalmstorg 3 bestod av endast två föremål; en armborstpil och en del av en sax. (Bilaga 3)

Bild 3. Armborstpilen efter konservering

Södermalmstorg 4 bestod av 51 fynd som konserverades. Utöver det röntgades ytterligare sex järnföremål. Fyndmaterialet bestod som tidigare av mynt, olika verktyg och arbetsredskap, mer hushållsnära fynd som lås och nycklar och ett stort fat av brons eller mässing. Flera fina mungigor och sporrar fanns också i materialet. (Bilaga 4).

Bild 4 & 5. En nyckel F 1315:46403 och ett bultlås F 1316:46442 efter konservering

Bild 6. En mungiga F 1316:46442 efter konservering.

Södermalmstorg 5 bestod av 23 fynd bl.a. nycklar och pilspetsar, se bilaga 5. Dessutom flera oidentifierade föremål och några som initialt bedömts som pincetter, vilket verkade tveksamt, se nedan under Särskilda anmärkningar. Under hösten 2017 inkom ytterligare ett fynd (474:20468:4), vilket klassificerats som en eventuell stamp till SVK. Den tekniska beskrivningen av stampen finns under Södermalmstorg 5.

Bild 7. Två oidentifierade föremål F. 1290:45327:4

Syfte, metod och frågeställningar

Konservering syftar generellt till att föremålen skall kunna förstås, studeras, hanteras och bevaras på bästa sätt.

Den initiala delen av konserveringsprocessen, innebär framtagning av fynden för att bättre förstå dessa, och är i princip en fortsättning av den arkeologiska undersökningen om än i laboratoriemiljö och under mikroskop. Den andra delen innebär olika åtgärder för att fynden ska kunna bevaras så länge och så bra som möjligt.

Rengöring och frampreparering av fynd gör att dess former och originalytor framträder. Ibland finns den faktiska originalytan bevarad, ibland är den omvandlad och finns kvar som ett korrosionsskikt, som kan tas fram. Vid andra tillfällen är ytorna helt eller delvis borta och då eftersträvas att komma så nära dessa som möjligt.

Att ta fram fyndens dolda ytor betyder inte bara att man kan se och mäta fynden mer korrekt utan också att man får bättre möjlighet att se eventuella spår av tillverkning, slitage, lagningar och medveten åverkan. Föremålen kan också visa sig bestå av mer än ett materialslag, metallfynd kan ha inläggningar och ytbeläggningar av annat slag och fragment av textil och läder kan finnas gömt mellan t.ex. beslagsplattor.

Tillstånd/kondition

Föremålen förvarades i påsar och var torra eller fuktiga när de kom till SVK. De har på SVK förvarats svalt och mörkt framtill och vid behov även under konservering.

Metall, generellt

De salter som finns i miljön som omger fynden tränger under århundradenas lopp in i föremålen. För metallföremål är salterna först och främst skadliga eftersom de påskyndar och ökar korrosionsprocessen. Framförallt anses klorider bidra till snabb fortsatt korrosion och nedbrytning.

Skadliga klorider förekommer som lösliga och svårlösliga joner. Lösliga klorider lakas ur under de första 2 veckor av processen; först därefter diffunderar även de mer svårlösliga kloriderna som är bundna till korrosionsytan eller inneslutna i den (Drew et al. 2004 s247ff; Rinuy & Schweizer 1982 s45).

Järn

Järnföremålen från Södermalmstorg var gropkorroderade och hade hårda, tjocka korrosionskrustor med stor inblandning av sand och grus. Ibland var krustorna närmast cementartade. Krustorna hade delvis lyfts från metallkärnan i några fall hade ytor spjälkat pga. aktiv korrosion. Originalytorna var oftast endast partiellt bevarade och en metallisk kärna var blottad på ett flertal ställen.

Bild 8, 9 & 10. Exempel på järnföremål före konservering. En mejsel F1316:46748 och en sporre av smidesjärn före konservering F1290:45327 (Södermalmstorg 4).

En stamp (F 474:20468:4) med en tydlig anslagsyta, inkom till konservering 2017 i uttorkat tillstånd, den var kraftigt korroderad och saknade till största del originalyta. Originalytan hade spjälkats av från den metalliska kärnan och inga rester av den fanns med i den påse som fyndet inkom i. Föremålet fotograferades i släpljus. Det fanns spår av någon funktion på den plana yta som misstänks utgöra stampen (se bild 11 bilden till vänster). Det har dock inte varit möjligt att få fram något som säkert indikerar hur denna funktion sett ut eller någon rest av gravyr. Bilden till höger (bild 12) visar den rest av originalyta som påträffades på skaftet.

Bild 11 & 12. Detalj av stampens yta (t.v.) och rest av originalyta (t.h.)

Kopparlegeringar

Nedbrytningsgraden på föremålen av koppar eller kopparlegering var varierande, men alla hade korroderade och eroderade ytor. Korrosionen förkom mest som krustor med inblandat grus och sand. Inte sällan var den relativt hård och kunde spjälka. Däremot, eftersom en metallisk kärna fanns bevarad, har alla i stort sett god fysisk integritet.

Kopparmynten var i ganska dåligt skick med allt från kraftiga och mycket hårda kopparkarbonater, mörkgröna korrosionskrustor med jord, stenar, grus och i vissa fall organiskt material låsta i korrosionsprodukten, till tunnare skikt av ljusgrön/gröna korrosionsprodukter. Under de gröna korrosionsprodukterna låg en rödlila kopparoxid. Den präglade ytan var mer eller mindre förstörd eller saknas helt. I något fall har korrosionsskiktet spjälkats av från ytan och endast lämnat en rå metallkärna. Några mynt uppvisade aktiv korrosion.

Bild 13 & 14. Ett kopparmynt, F 163:11876 (t.v.) och ett silvermynt före konservering, F 757:29225 (t.h.)

Fynd nr 242:13600:1, ett nät av ringar (Södermalmstorg 2) var oformligt och ca 9 x 5 cm stort. Det var täckt av ett tunt lager lera, korrosionsprodukter och organiskt material från utgrävningsplatsen. I ytan antyddes små sammanlänkade kopparringar som hade en diameter på ca 3 mm och en tjocklek på ca 0,5 mm. Fyndet var avbrutet i ena änden och ringar syntes i båda delar. Röntgen visade att en stor del av fyndet, troligtvis hela, bestod av dessa sammanfogade ringar. Föremålet kan beskrivas som ett hopknycklat och mycket fint/tunt ”ringnät”. Inga andra detaljer eller material var synliga för ögat eller via röntgenbilden, men detta utesluter inte att ringnätet är en del av ett sammansatt föremål, som t.ex. en börs eller dräktdel. Föremålet var mycket nedbrutet och en full framprepparering av ytan var ej genomförbar.

Bild 15. Röntgendokumentation av ringnätet, F 242:13600:1.

Fatet 1254:12294 från Södermalmstorg 4 var deformerat. Det hade blivit tilltryckt och hade sprickor som inte längre gick att foga ihop utan att riskera att fatet bryts eller spricker upp någon annanstans. Delar av fatet saknades och nio delar av brättet och möjligen också rån väggen var lösa. Ovanpå ett slätt oxidskikt låg på stora områden en knottrig korrosion som innehåller sand. Fatet var gropkorroderat och punktvis helt genomkorroderat, med ljusgrön pulverartad kopparkorrosion. Aktiv korrosion som innehåller klorider noterades.

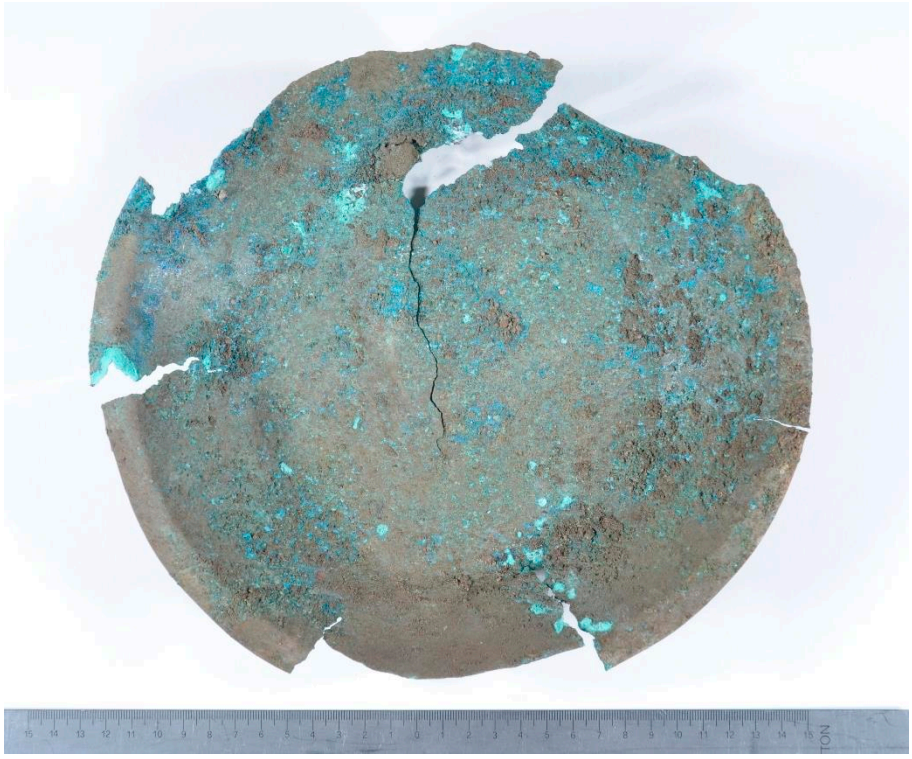

Bild 16. Kopparfatet före konservering

Silver

Silvermynten var mycket tunna och delvis genomkorroderade. Präglingen var skadad av korrosion, framför allt av kopparkorrosion som sprängt sönder originalytan, men mynten täcktes också av grå/svart/lila silverkorrosion. (Bild 16).

Trä

Föremålet, knapp eller spelpjäs, av trä var vattendränkt och nedbrutet. Ytorna och formerna såg visserligen välbevarade ut, men träcellerna var mikrobiellt nedbrutna och stöttades pga. att de var vattenfyllda. Om föremålet torkades utan någon konserverande åtgärd hade det krympt och spruckit. Det var ojämnt nedbrutet, med en mjuk yta och en hårdare kärna och hade dragit åt sig järn från omgivningen, men inga missfärgningar syns.

Ben/Horn

Benkammar från Södermalmstorg 2 (531:22342 och 558:23402), var fuktiga när de kom till SVK. De var nedbrutna med delar som saknades. Ytorna var eroderade och mikrobiellt nedbrutna. Kammarna var dekorerade med punkt- och linjedekor och var eller hade varit sammanfogade av kopparnitar.

Komposit

Föremål som är tillverkade av fler än ett material, s.k. kompositer, utgör ofta större utmaningar vad avser bevarande eftersom olika material bevaras respektive bryts ner av olika typer av miljöer eller konserveringsåtgärder. Detta faktum utgör en anledning till att man i olika arkeologiska sammanhang hittar eller inte hittar vissa typer av material, t.ex. ull, som bevaras bättre i sura miljöer än i basiska eller lin där förhållandet är det omvända.

I konserveringssammanhang visar det sig kanske tydligast när ett fynd består av metall och organiskt material. I synnerhet om det finns järn som behöver urlakas från salter för att risken för fortsatt korrosion ska minska. De basiska urlakningsvätskor som anses vara bäst ur ett urlakningsperspektiv är inte bra för det organiska materialet. Kan materialen separeras är problemet löst men annars krävs alternativa lösningar, allt från att man beslutar att det ena materialet är viktigare än det andra, till buffertlösningar, skyddande vax, anordningar som håller delar utanför vätskan eller alternativ förvaring i t.ex. syrefri miljö.

Några komposita föremål, fanns i materialet från Södermalmstorg där det var viktigt att inga material kom till skada. Lösningarna på detta beskrivs nedan.

En mycket välbevarad och komplett kniv med skaft av bearbetat ben/horn med punktcirkelornamentik (132:11297) kom med de första fynden i omgång 2. Tre nitar höll skaftet på plats. En liten flaga sakandes dock på eggen och bladet hade ett tunt korrosionsskikt med viss skiktning. Den genomgående tången kan komma att orsaka problem för skaftet om den tillåts att fortsätta korrodera och spränga det organiska materialet.

Två föremål av såväl metall som organiskt material kom i omgång 5. Ett skaft av ben eller horn med ett avbrutet kniv- eller verktygsblad av smidesjärn (210:12830:9).

Dessutom ett verktyg eller kniv med fyndnummer 651:25320:3, som var torrt när det kom in till konserveringen, bestod av ett avbrutet och helt korroderat järnblad med ett träskaft, vilket hade nitats fast med nitar av koppar eller kopparlegering och med en avslutande knapp i liknande material. Rester av vad som troligen är tunt läder syntes på ena sidan av skaftet och på vad som finns kvar av bladet. Detta skulle kunna vara rester av ett fodral eller slida. Korrosionen hade krupit ut över hela föremålet och lagt sig även på träytorna. Skaftet var deformerad, dvs. böjt och hade sprickor.

Bild 17. Fynd 651:25320:3 före konservering

Konserveringsåtgärder

Samtliga metallföremål röntgades, dels för att identifiera och dokumentera fynden före konserveringen påbörjades, dels för att bättre kunna bedöma nedbrytningsgraden på dem. Röntgenanalysen utfördes först med analog röntgen, men under 2016 inköptes digitala bildplattor och scanner varför det för Södermalmstorg 5 finns digitala filer istället för film som för de övriga årgångarna. För de analoga röntgenbilderna skrevs protokoll som identifierar respektive avbildat fynd. Exponeringsfakta redovisas likaså i protokollen, som bifogas röntgenbilderna, vilka i sin tur följer med fynden. För de digitala bilderna finns annoteringar i bilden avseende fyndnummer och exponeringsfakta.

Alla metallföremålen undersöktes därefter under arbetsmikroskopet. Röntgenbilder och den okulära besiktningen utgjorde grunden för beslut om hur fynden skulle behandlas. Konserveringsåtgärder utfördes med utgångspunkt i internationell forskning och praxis gällande utrustning, kemikalier och material som anpassats för konserveringsområdets behov.

Järn

Frampreparering av järnfynden skedde framförallt mekaniskt med hjälp av skalpell, pensel, roterande borst- och sliptrissor samt mikrobläster. Som blästermedel användes aluminiumoxid och glaspärlor (50och 200 µm), såväl tryck som mängd blästermedel varierades efter behov[2].

[2] tryck 2-6 bar, blästermedelsflöde 2-5 på skala av 10).

Under frampreparering stabiliserades och/eller limmades de flesta av fynden med tunnflytande cyanoakrylat för att inte falla sönder vid hantering under rensningsmomentet.[3] Många delar kunde pusslas samman om än inte alla när delar antingen saknades eller där passning inte säkert kunde konstateras. Vissa fogar var också små och inte helt tättslutande.

För att bromsa fortsatt korrosion avlägsnades de skadliga och vattenlösliga salterna som trängt in i föremålet under årens lopp genom urlakning. Urlakningen skedde i alkaliska bad med natriumhydroxidlösning[4] (NaOH) under som längst 184 veckor (Södermalmstorg 2). Den basiska miljön, med ett pH på ca12,5 gör att föremålen inte korroderar under själva urlakningen och förbättrar urlaknings effektivitet. Processens fortgång övervakades med hjälp av regelbundna kvantitativa mätningar. Halten klorider i urlakningslösningen mättes[5] och urlakningsbaden byttes efter behov. Det kunde konstateras att järnföremålen innehöll mycket klorider. Urlakningen avslutas då halten klorider stabiliserats på en nivå under 5 ppm (5 mg/l).

Efter kloridurlakningen sköljdes föremålen i upprepade bad med avjoniserat vatten, för att avlägsna rester av natriumhydroxid. Därefter dehydrerades de i etanol under ca 1 vecka. Ytterligare torkning skedde i varmluftsugn vid 50°C under ca 1 vecka.

Före ytbehandlingen limmades de fogar som lossnat under urlakningen om med samma lim som tidigare. Ytorna blästrades lätt igen och föremål med en bevarad metallisk järnkärna och som därmed (lättare) kan fortsätta att korrodera korrosionsskyddades med en korrosionsinhibitor[6], vilken penslades på. För att skydda föremålen vid hantering och mot svängningar i luftfuktigheten i miljön, applicerades en ytbehandling i form av mikrokristallint vax[7]. Ytbehandlingen skedde i vaxbad och under vakuum.

I något enstaka fall fylldes gropar och andra håligheter med infärgat mikrokristallint vax, dels för att ge ett mekaniskt stöd, dels av estetiska skäl.

Bild 18 & 19. Exempel på järnföremål efter konservering. En mejsel F1316:46748 (t.h.) och en sporre av smidesjärn F1290:45327 (t.v.) före konservering. (Södermalmstorg 4).

---

[3] Cyanoakrylat: Ett snabblim som finns i olika viskositet 100, 150 och 200. Produkten heter Sekundlim och säljs av Hobbyborgen.
[4] Lösningens koncentration var 0,1 M
[5] Klorider mättes med Sherwood MK11 Chloride analyser 9265
[6] Dinitrolpasta: en mjuk pasta som penslas på metallen, Produktnamn: Tuff-Kote Dinol (återförsäljare Dacar AB)
[7] Carbona nr 3971

Stampen fyndnummer 474:20468:4 har behandlats enligt ovan. Initial dokumentation med hjälp av röntgen samt mikroskopi utfördes, stor vikt lades vid den yta som misstänktes innehålla eventuell stampyta. Ingen ny information framkom under undersökningen, det fanns tydligas spår av någon funktion men denna funktion har inte kunnat säkerställas. Föremålet blästrades endast lätt med glaspärlor (50och 200 µm) under lågt tryck för att avlägsna porösa korrosionsprodukter. Den lilla rest av originalyta som identifierades på skaftet togs fram och säkrades med cyanoakrylat[8]. Urlakning och ytbehandling följde sedan enligt ovan.

Bild 20 - 22. Till vänster röntgenbild av stampen. Exponeringsvärden var 150kVp, 6mA och 60sek. I mitten och till höger stampen efter konservering.

Kopparlegeringar

Fynden undersöktes under mikroskop och rensades från korrosion och krustor med en kombination av mekaniska och kemiska metoder. Mekanisk rengöring utfördes med handverktyg och roterande trissor och den kemiska rensningen framför allt med olika komplexbildare[9]. Behandlingen med komplexbildare utfördes i bad med 3 % koncentration och med pH på cirka 7. Föremålen sköljdes därefter i avjoniserat vatten för att avlägsna rester av komplexbildare.

För att undersöka om det fanns risk för bronssjuka placerades fynden i fuktkammare under 7 dagar. Många av kopparföremålen från Södermalmstorg 2 visade kraftig reaktion vid testet och man beslutade att behandla samtliga kopparlegeringar från den undersökningen med korrosionsinhibitor[10]. Från övriga undersökningar behandlades endast de fynd som uppvisade aktiv korrosion. Benzotriazol binder sig till bronsytan genom att bilda en inert, stabil polymerfilm. Filmen skyddar mot såväl katod- som anodreaktioner så att angrepp av bronssjuka förhindras. Observera att BTA är ett cancerogent ämne och hantera därför föremålen med handskar. BTA-filmen förseglades med en skyddande yta av Paraloid B72[11]. De föremål som bestod av flera delar eller hade skikt som behövde säkras limmades med cyanoakrylat.[12]

---

[8] Cyanoakrylat: Ett snabblim från Loctite, super glue.

[9] Na_2EDTA: etylendiamintetraättiksyra-dinatriumsalt, neutralt pH. Triammoniumcitrat: komplexbildare med neutralt pH.

[10] Benzotriazol (BTA) 3% löst i etanol.

[11] Paraloid B72: ett akrylatharts som löser sig i t.ex. etanol, aceton och toluen. Består av etylmetaakrylat:metylakrylat, 70:30 (tillverkare/försäljare Rohm & Haas).

[12] Cyanoakrylat: Ett snabblim som finns i olika viskositet 100, 150 och 200. Produkten heter Sekundlim och säljs av Hobbyborgen.

Bild 23 & 24. Två kopparmynt efter konservering, F 163:11876 (t.v.) och F 109:10210 (t.h.)

Ett nät av ringar, fynd nr 242:13600:1 (Södermalmstorg 2) behandlades på likande sätt som ovan, dvs mekanisk frampreparering skedde under mikroskop med vatten, trästickor, borstar och skalpell. Ett test att rensa ytan genom försiktig mikroblästring med glaskulor och under lågt tryck utfördes, men visade sig vara en för aggressiv metod så snart yttersta korrosionslagret avlägsnats. Vidare frampreparering skedde med komplexbildaren EDTA[13].

Metallens korrosionsbenägenhet testades i en fuktkammare under 2 veckor. Föremålet förblev oförändrat och bedömdes därför som stabilt. Föremålet dehydrerades i etanol och varmluftsugn. Den avbrutna delen limmades tillbaka med Paraloid B72 och föremålet ytbehandlades med mikrokristallint vax som applicerades genom nedsänkning i bad under vakuum.

Bild 25 Ett nät av ringar, F 242:13600:1. Efter konservering.

Det stora fatet med fyndnummer 1254:12294 (Södermalmstorg 4) säkrades efter röntgen och fotodokumentation. Sprickorna förstärktes med tunt japanpapper som limmades fast med Paraloid B 72 löst i etanol/aceton, ungefär som plåster för att hålla samman fatet under rensning. Ett tunt lager med sand och grus täcker ytan på fatet. Detta och en del av

[13] Se not 9.

den knottriga och pulverartade korrosionen avlägsnades med mycket lätt mikroblästring. Som blästermedel användes glaskulor (50 mikron) och trycket var mycket lågt. Därefter provades att med hjälp av komplexbildare att få bort ytterligare korrosionsknottror och sand i ett 5 % EDTA-tetra Na[14] bad under ca 30 minuter. Blästringen fungerade relativt bra, men badet gav ingen egentlig effekt och avbröts. Risken fanns annars att komplex-kemin skulle ta bort oxidskiktet som helst ska bevaras. Fatet placerades i fuktkammare efter att först ha fotograferats och behölls i kammaren i ca 3 veckor. På några ställen bubblade ny korrosion upp, vilket medförde att fatet efter torkning i ugn, behandlades med benzotriazol (BTA)[15] löst i etanol. Medlet penslades på i omgångar. Några lösa kant-bitar med passning limmades fast och några av sprickorna säkrades med cyanoakrylat, men de flesta sprickorna lämnades orörda eftersom det var troligt att ett försöka att tvinga ihop kanterna skulle orsaka nya sprickor. Slutligen lades som ytskydd ett tunt lager av mikrokristallint vax på alla ytor.

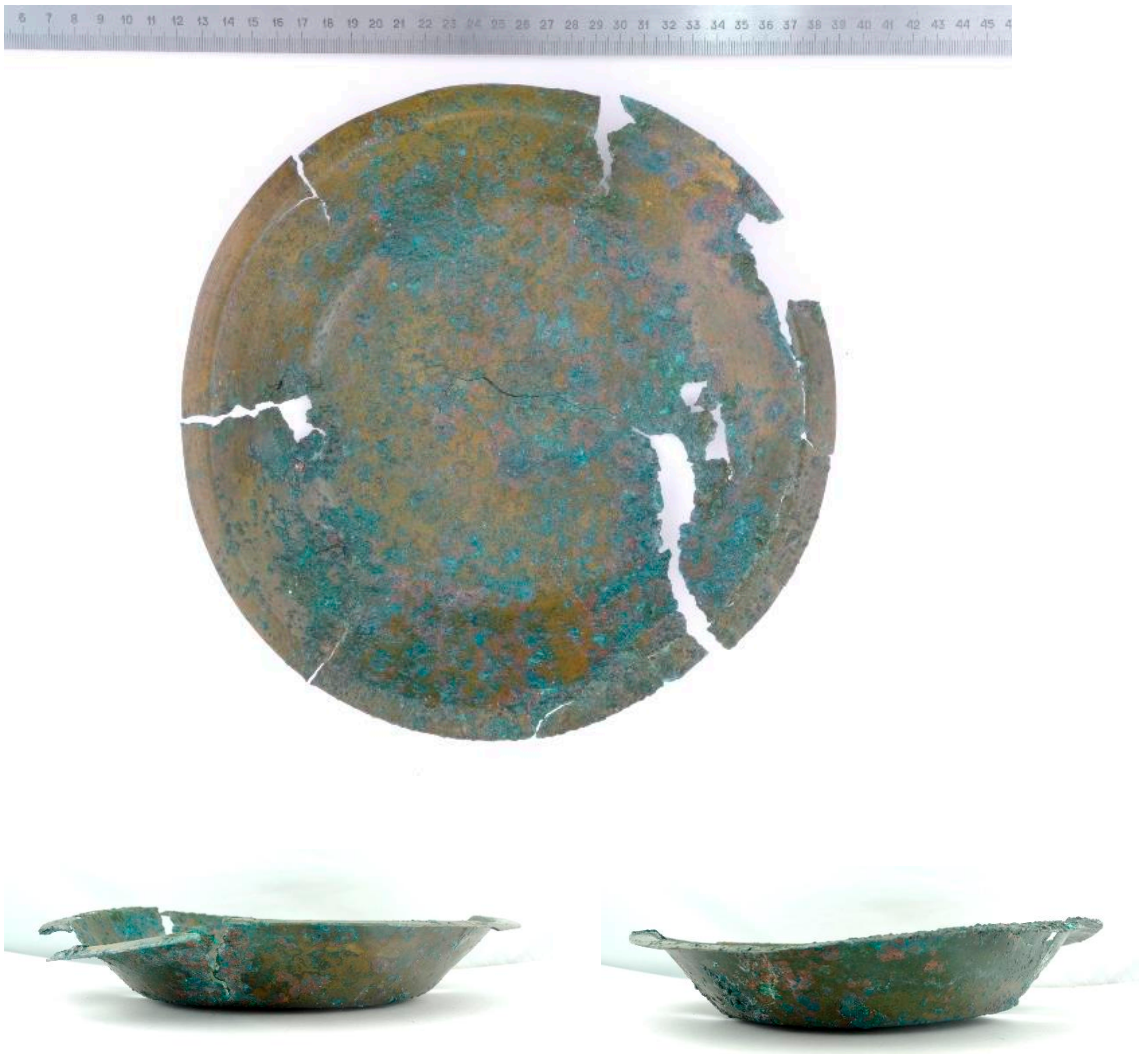

Bild 26-28. Fatet efter konservering.

[14] Na_4EDTA: etylendiamintetraättiksyra-tetranatriumsalt har ett pH på ca 10.

[15] Benzotriazol (BTA) är en korrosionsinhibitor som binder sig till bronsytan genom att bilda en inert, stabil polymerfilm. Filmen skyddar mot såväl katod- som anodreaktioner så att angrepp av bronssjuka förhindras. Observera att BTA är ett cancerogent ämne och hantera därför föremålen med handskar.

Silver

Silvermynten rengjordes manuellt och med mjuka penslar och trästicka.

Grön kopparkorrosion togs bort med triammoniumcitrat.[16] Mynten lades i vattenbad med 3% av komplexbildaren. En viss dela av silverkorrosion avlägsnades med hjälp av ammoniumtiosulfat[17]också i vattenbad. Därefter sköljdes dom i avjoniserat vatten och torkades i etanol och ytskyddades med en tunn lösning av Paraloid B 72 löst i aceton/etanol. Nedbrytningsgrad och kopparhalt kan påverka utseende och slutresultat, vilket är tydligt på några av mynten, se bild 29-31.

Bild 29-31. Silvermynt efter konservering. Längst till vänster 1 öre från drottning Kristinas regeringsperiod (F 684:27413), i mitten och till höger en 4 penning troligen från 1547 (F 757:29225).

Trä

Föremålet, möjligtvis en spelpjäs eller knapp, rengjordes från jord och lera med en mjuk pensel och rinnande vatten när det kom till konserveringen. Bedömning av nedbrytning gjordes okulärt och med hjälp av att nåltest.

Det är sannolikt att även träföremål utan synlig missfärgning innehåller järn, som kan katalysera kemiska nedbrytningsprocesser och medverka till ett sänkt pH[18] och det beslöts att avlägsna dessa med en komplexbindare.

Extraktion av skadliga metallföroreningar som eventuellt kan finnas i träet skedde i vattenbad med komplexbildare, dietylentriaminepentaacetat (DTPA)[19]. Lösningens koncentration var 3 % och pH låg på cirka 6. Föremålet sköljdes i vattenbad, men järnjoner fortsatte att lakas ut även under impregneringsperioden.

---

[16] Triammoniumcitrat: komplexbildare med neutralt pH.

[17] Ammoniumtiosulfat är en komplexbildare som binder kloridjoner i t.ex. silverklorid. Använd koncentration är ca 15%.

[18] Jämför nedbrytningen av skeppet Vasa, där järnjoner i träet spelar en avgörande roll (Almkvist, G.)

[19] DTPA: dietylentriaminpentaättiksyra, en komplexbildare som neutraliseras till tänkt pH mha saltsyra (tillverkare/försäljare Akzo Nobel).

Fyndet impregnerades därefter med polyetylenglykol (PEG)[20]. Impregneringstid och PEG-storlek valdes utifrån det enskilda föremålets tjocklek, vedart och nedbrytningsgrad. Impregnering gjordes med 10 % PEG 1500 och 30 % PEG 4000 under 6 månader. Koncentrationen ökades stegvis från 10, 20, 30 till totalt 40 %.

Vakuumfrystorkningen skedde med en kammartemperatur på -30ºC, en kondensortemperatur på -50ºC och vid ett tryck på max 0,2 mbar. Impregneringen och vakuumfrystorkningen gjordes i syfte att undvika krympning, deformation och sprickbildning av föremålen vid torkning. Efter vakuumfrystorkningen rengjordes fragmenten försiktigt från överflödig PEG med en mjuk pensel.

Bild 32. Träföremål, möjligen en spelpjäs eller knapp efter konservering.

Ben/Horn

Kammar av ben (531:22342 och 558:23402) från omgång 2 rensades mekaniskt med hjälp av borstar, bomullstopps samt tandpetare. Föremålen var i stort sett torra och rengöringen utfördes med hjälp av etanol. Delar med passning limmades med Paraloid B72. (Bild 1)

Komposit

Kniven 132:11297 (Södermalmstorg 2) med blad och tånge samt nitar i järn och ett ornerat skaft i ben/horn urlakades inte på klorider i natriumhydroxid utan i avjoniserat vatten, lösningen buffrades till basiskt pH[21] för att undvika korrosion under behandlingen. Då kniven hade ett tunt blad med korrosionsblåsor och spjälkning samt en genomgående tånge vars korrosion påverkar bladet i form av sprickbildning/spänning beslöts det att behandla ytan med tanniner[22]. Vid behandling skapas ett skikt av järntannat. Tjockleken på skiktet beror på koncentration och hur många gånger vätskan läggs på. (Logan 2007, 1-4). Den använda lösningens koncentration var 2,5 %, dess pH låg på ca 2,4 och den ströks på med pensel. Tången blev endast behandlad på de exponerade ytorna. Fyndet torkades långsamt i kylskåp och Paraloid injicerades i sprickbildning mellan skaft, tånge, nitar. För att skydda föremålet vid hantering och mot svängningar i luftfuktigheten i miljön, applicerades en ytbehandling i form av mikrokristallint vax[23]. Föremålet bör ändå

[20] PEG: Polyetylenglykol, ett syntetiskt och vattenlösligt vax. PEG med högre molekylvikt (1500-4000) används som konsolidant, medan lägre molekylvikter av PEG mer används som lubrikant.
[21] Med hjälp av en fosfatbuffert (Na2HPO4)
[22] 2,5% Tannin syra löst i etanol
[23] Carbona nr 3971

förvaras enligt rekommendationer för järn då tången endast behandlats på exponerade ytor.

Bild 33. Kniv 132:11297, efter konservering

Ett skaft av ben eller horn med ett avbrutet kniv- eller verktygsblad av smidesjärn (210:12830:9) urlakades hängandes så att endast järndelen befann sig i den basiska vätskan. Därefter sköljdes den och torkades långsamt i kylskåp. Endast järnytorna behandlades med korrosionsinhibitor[24]och mikrokristallint vax.

Bild 34. Kniv 210:12830:9, efter konservering

Fyndnummer 651:25320:3, ett verktyg eller kniv av järn, trä, koppar och läder rensades först föremålet mekaniskt för att få bort löst sittande korrosionskrustor av järn. För att inte skada det organiska materialet, men ändå rensa ytorna på såväl korrosion som missfärgning lades föremålet därefter i 1% DTPA[25] med ett pH på ca 6 under några timmar och rensades igen mekaniskt (pensel, trästicka och skalpell). Detta upprepades några gånger vilket gjorde att träskaftet delvis kunde rensas bättre, men järn, både i form av krustor och missfärgning finns dock kvar. Eftersom det låg ett skikt av vad som troligtvis var läder på bladet så lämnades detta område i stort sett orört avseende mekanisk bearbetning. Ytorna med rester av läder stärktes och skyddades med Klucel[26] (1% i etanol). Synliga ytor med koppar/kopparlegering ytskyddas med Paraloid B72.

---

[24] Dinitrolpasta : en mjuk pasta som penslas på metallen, Produktnamn: Tuff-Kote Dinol (återförsäljare Dacar AB)

[25] DTPA: dietylentriaminpentaättiksyra, en komplexbildare som neutraliseras till tänkt pH mha saltsyra (tillverkare/försäljare Akzo Nobel).

[26] Klucel: hydroxypropylcellulosa (tillverkare/försäljare Hercules).

*Bild 35 & 36. Verktyg eller k*niv *651:25320:3, efter konservering*

Förpackning och stödåtgärder

Konserverade föremål förpackas i syrafritt material med skumplast som stöd. Förpackningen är avsett för transport och magasinering.

Särskilda iakttagelser och analyser

Alla mynt har dokumenterats separat i Bilaga 1

Södermalmstorg 2:
239:13460 Två olika fynd med samma nummer, söljor av kopparlegering och ett spetsat verktyg av järn med holk för träskaft.

496:21440 Fiskekrok av kopparlegering och inte av järn som det står i fyndlistan.

242:13600:1 ”Ringnät”. Fyndet är oformligt och ca 9 x 5 cm stort. I ytan antyds små sammanlänkade kopparringar som har en diameter på ca 3 mm och en tjocklek på ca 0,5 mm.

530:22090 Ett ämnesjärn som skickats för provtagning/analys (GAL). Järnet är itu sågat, och har inte limmats samman efteråt.

539:22824 Ser ut som ett knivblad, men fyndlistan anger ämnesjärn.

558:23402 En kam som bestod av flera delar, troligtvis tillhörande mer än 1 kam. Mellan vissa delar fanns det passning. Dekorerad med punktcirklar, nitar Cu-leg

Södermalmstorg 4:
724:28339:4 Står som skedborr i fyndlistan, men det stämmer inte. "Skeden" är en oval platta med ett hål i centrum. Den långa tenen är avbruten.

760:29347 Föremål med hål i en ände, andra änden inte komplett därför svårt att identifiera funktion. Kan vara en nål för grövre arbeten (läder, senor mm), men den är ganska grov. Om den skadade änden fortsatt kan det t.ex. ha varit en större fiskekrok. Dock svårt att tro att det är en armborstspets som angetts i fyndlistan.

1031:35510 Står som lansspets i fyndlistan, men fyndet är eneggat med rygg så snarare en välbevarad bred kniv med ett hack i eggen.

1139:37563 Städ i fyndlistan, men ser ut som stapeln i ett gångjärn.

1254:12294 Fat - Man kan ana en svag dekorlinje runt brättet.

1309:46262 Står som fil i fyndlistan, men är troligtvis en avbruten kniv. Tånge med blad som har form av en kniv. Dessutom finns en egg på ena långsidan av bladet.

1316:46748 Står som mejsel i fyndlistan, men det är nog inte. Oidentifierad.

01316:46945 Fyndet är komplett, ena änden är en avsmalnande ten som är böjd i en krok, andra änden är bredare och avslutas i en plan yta som är en som kvadrat med rundade hörn. Står som puns i fyndlistan, men det är tveksamt, dels syns inget mönster på banen, dels avslutas den i en krok.

Södermalmstorg 5:
Fnr 651:25320:3 ett verktyg eller kniv av järn, trä, koppar och läder. Där resterna av läder skulle kunna vara rester av ett fodral / slida.

Råd och anvisningar om förvaring och hantering

Förvaring generellt

Konservering bromsar den naturliga nedbrytningen men kan aldrig avstanna den helt. Var därför noga med att kontrollera föremålens kondition med jämna mellanrum och kontakta en konservator för konsultation eller konservering om föremålen ändrar utseende eller behöver vård.

Hantering av arkeologiska föremål bör alltid ske med handskar för att undvika att skadlig handsvett och smuts hamnar på föremålen, vilket påskyndar nedbrytningen. Handskar fungerar även som skydd mot eventuella hälsoskadliga kemikalier i eller på föremålen. Var försiktig så att inte bomullshandskar fastnar i utstickande delar.

Referenslitteratur avseende råd och anvisningar är bl.a. *Tidens tand. Förebyggande konservering* och *Vårda väl* informationsblad från riksantikvarieämbetet.

Järn

Metallföremål förvaras i en så torr miljö som möjligt. Arkeologiskt järn förvaras så torrt som möjligt dock helst vid en relativ luftfuktighet under 20 % och en konstant temperatur på cirka 18°C.

Om det inte finns något metalliskt järn kvar som kan korrodera i föremålen är den relativa luftfuktigheten inte lika kritisk.

Koppar

Kopparlegeringar är i regel något stabilare än järnföremål. Förvaring vid en relativ luftfuktighet runt 20 % som inte fluktuerar över dygnet rekommenderas.

Silver

Silvermynten är legerade med koppar vilket gör att förvaringen bör anpassas efter legeringsämnet, varför en förvaring vid en relativ luftfuktighet runt 20 % som inte fluktuerar över dygnet rekommenderas. Silver är känsligt för luftföroreningar (svavel), därför bör miljön vara fri från detta. Luften i magasinet bör filtreras och vissa material i myntens närhet bör undvikas, såsom t.ex. läder, ull etc.

Läder, trä och textil

Arkeologiskt läder, trä och textil förvaras vid en konstant temperatur på cirka 18 grader och vid en relativ luftfuktighet (RF) runt 50 %.

Sköra föremål bör hanteras minimalt och förvaras i en så stabil miljö som möjligt. Det är viktigt att alla eventuella lyft sker varsamt och med föremålets egen tyngd jämnt fördelad. Eftersom PEG är hygroskopiskt och lätt drar till sig fukt ur luften är PEG-impregnerat trä och läder känsligare för varierande och/eller hög luftfuktighet än icke behandlat trä. En inspektion av föremålens kondition bör därför genomföras regelbundet. Var uppmärksam på eventuella färgförändringar i träytan samt nya sprickor.

Dokumentation

Genomförda konserveringsåtgärder redovisas skriftligen i rapportform.
Rapport skickas/överlämnas digitalt till kund (grävande arkeologisk institution och/eller mottagande museum) samt till Länsstyrelsen. Fotodokumentation i JPG skickas/överlämnas digitalt till kund. SVK arkiverar rapport och foton. Fysisk (utskriven) rapport överlämnas vid behov.

Om röntgenfoton tagits bifogas dessa dokumentationen, antingen analog film eller som TIF-screen captures (då med annotation och filtrering), TIF-raw (då endast utan annotation och filter) eller som DICOM-filer. I det senare fallet behöver kunden ladda ner ett specialprogram (INDUSTREX LITE) för att kunna använda bilderna. Programmet kan fås via SVK.

Referenser

Drew, M.J., Viviés de, P., González, N.G., Mardikian, P. A study of the analysis and removal of chloride in iron samples from the Hunley. *Metal 2004: Proceedings of the international conference on metals Conservation.* Canberra Australia, 2004.

Glück, H., Hyllengren, J. L., (1980) Årtalsförteckning över svenska mynt. Gustav Vasa – Carl XVI Gustaf 1521 – 1980. Stockholm 1980

Logan, J. (2007) Tannic acid treatment. I *CCI Notes 9/5*. Canadian Institute of Conservation, Canada.

Rinuy, A., Schweizer, F. Application of the Alkaline Sulphite Treatment to Archaeological Iron: A Comparative Study of Different Desalination Methods. *Conservation of Iron.* No53, National maritime Museum, Greenwich, London, 1982.

Selwyn, L. (2004). *Metals and Corrosion. A Handbook for the Conservation Profession*. Canadian Conservation Institute, Ottawa, Canada.

Tidens tand. Förebyggande konservering. 1999. M. Fjaestad (red.). Riksantikvarieämbetet. www.raa.se/publicerat/9172091355.pdf

Vårda väl. Informationsblad. Riksantikvarieämbetet, 2012.
http://www.raa.se/publicerat/varia2012_35.pdf

Information om undersökningen:
http://www.arkeologikonsult.se/aktuellauppdrag/soedermalmstorg-slussen/287-en-brygga-en-verkstad-och-en-stenlagd-gata-fran-slutet-av-1200-talet.html

Bilaga 1. Mynt – Södermalmstorg 2

Fnr/Id	Material	Vikt (g)	Ø (mm)	Årtal	Valör	Regent	Åtsida	Frånsida
105:10486	Cu	10,1	~29	1640-1642	1/4 öre	Kristina	1/4 ÖR Vasakärve	C R S, 3 kronor, Säter
107:10242	Cu	10,9	~30	1640-1645	1/4 öre	Kristina	1/4 ÖR Vasakärve	C R S, 3 kronor, Säter, Avesta
109:10208	Cu	9,1	29,5	1637?	1/4 öre	Kristina	1/4 ÖR Vasakärve, 1635	C R S, 3 kronor, Säter/Nyköping
109:10210	Cu	9,9	30,4	1635	1/4 öre	Kristina	1/4 ÖR Vasakärve	C R S
134:11189	Cu	10,2	~30	1653-1654	1/4 öre	Kristina	1/4 ÖR Vasakärve	C R S, 3 kronor, *Avesta*
142:11173	Cu	9,1	~29-30	1635-1642	1/4 öre	Kristina		
142:11173	Cu	7,5	~29-30	1635-1642	1/4 öre	Kristina	1/4 ÖR Vasakärve	C R S, 3 kronor Säter
145:11406	Cu	30,3	~42	1661-1665	2 öre	Karl XI		Korslagda pilar
158:11227	Cu	10,9	29,5	1634	1/4 öre	Kristina	1/4 ÖR Vasakärve, 1634	C R S, 3 kronor, Säter/Nyköping
160:11541	Cu	15,2	~21x22	1625?	1/2 öre ?	Gustav II Adolf	Vasakärve	Korslagda pilar, N, N
163:11876	Cu/Ag?	1,09	22,5 x 20,3	1590-92	1/2 öre	JohanIII	Vasakärve, krönt. IR	Krönt sköld, trekronor, 9, 2?
163:11877	Cu/Ag?	1,4	22 x 23	1570-92	2 öre	JohanIII	Vasakärve, STOCKHOLM, MONETA, NOVA	Tre kronor, krönt sköld. DEVS, PROTECTOR
123:10599	Cu	8,8	~30		1/4 öre	Kristina	1/4ÖR Vasakärve	C
147:11673	Cu/Ag?	0,7	10,8	1601	1/2 öre	Karl Riks.f.	ECIA 1601 REGN	MONETA NOVA, "sol"
229:13205	Cu/Ag?			x	x	x	x	x

Forts. bilaga 1. Mynt – Södermalmstorg 4

Fnr/Id	Material	Vikt (g)	Ø (mm)	Årtal	Valör	Regent	Anteckningar
153:11453	Cu.leg			1625-27	1 öre	Gustaf II Adolf	
663:26075	Cu.leg			-	-		Räknepenning?
666:26982	Cu.leg			-	¼ öre?	-	
669:26107	Cu-leg			1635	¼ öre	Kristina	
669:26108	Cu.leg			1635-42	¼ öre	Kristina	
678:27367	Cu.leg			1635-42	¼ öre	Kristina	
678:27383	Cu.leg			1657 (?)	¼ öre	Kristina	Troligen 1657
	Cu.leg			1635-42	¼ öre	Kristina	
678:27385	Cu.leg			1641	¼ öre	Kristina	
679:27318	Cu.leg			1635	¼ öre	Kristina	
	Cu.leg			1635-42	¼ öre	Kristina	
684:27413	Ag			1633-53	1 öre	Kristina	
684:27488	Cu.leg			1635-42?	¼ öre	Kristina	
684:27533	Cu.leg			-	¼ öre	Kristina?	
669:26107	Cu.leg			1635-42	¼ öre	Kristina	
713:28644	Cu.leg			1627-31	1 öre	Gustaf II Adolf	
724:28271	Cu.leg			1626	1 öre	Gustaf II Adolf	
724:28272	Cu.leg			1627	1 öre	Gustaf II Adolf	
728:28468	Cu.leg			1624	fyrk	Gustaf II Adolf	
757:29225	Ag			1547(?)	4 penning	Gustav Vasa	Troligen 1547 (7:an dock otydlig).
10004:26912	Cu.leg			1635-42	¼ öre	Kristina	

Referenslitteratur: Glück, H., Hyllengren, J. L., (1980)

Del 2 – Sintels och knivbeslag från Slussen i Stockholm

Inledning

Under den arkeologiska undersökningen vid Slussenområdet i Stockholm påträffades två sintel, vilket är en typ av klammer som håller drevmaterial på plats mellan bordläggningen på en kogg, samt ett knivbeslag (doppsko). Föremålen lämnades in till SVK för konservering i januari 2019 och konserveringsarbetet avslutades i september samma år.

Fynd nr	Material	Föremål
1175:39095:1	Fe	Böjd sintel (använd?)
1287:45343:6	Fe	Rak sintel (oanvänd?)
1162:40081:6	Fe	Knivbeslag, doppsko

Tabell och bild 1. Inlämnade fynd innan konservering.

Syfte och metod

Konservering syftar generellt till att föremålen skall kunna förstås, studeras, hanteras och bevaras på bästa sätt.

Den initiala delen av konserveringsprocessen, innebär framtagning av fynden och den andra delen innebär olika åtgärder för att fynden ska kunna bevaras så länge och så bra som möjligt.

Rengöring och frampreparering av fynd gör att dess former och originalytor framträder. Ibland finns den faktiska originalytan bevarad, ibland är den omvandlad och finns kvar som ett korrosionsskikt, som kan tas fram. Vid andra tillfällen är ytorna helt eller delvis borta och då eftersträvas att komma så nära dessa som möjligt.

Tillstånd/kondition

Föremålen var torra, men aktivt korroderande och täckta av jord och korrosionsprodukter när de inkom till SVK. Doppskon är avbruten i toppen på ena skänkeln och den böjda sinteln har en ojämnt korroderad och skadad kant. Spår av drev förekommer inte på någon sintel. Samtliga föremål har sprickor i ytskikten och röntgenbilden visar även att metallen är försvagad i olika områden och att föremålen inte har så mycket metalliskt järn kvar.

Föremålen innehåller de klorider från fyndplatsen, vilket gör att metallen är ostabil och kräver urlakning för att bevaras.

Konserveringsåtgärder

Konserveringsåtgärder utfördes med utgångspunkt i internationell forskning och praxis gällande utrustning, kemikalier och material som anpassats för konserveringsområdets behov.

Föremålen röntgades, dels för att dokumentera fynden före konservering och dels för att bättre kunna bedöma nedbrytningsgraden av dem. Röntgenanalysen utfördes med digital industriell röntgen (CR).[1] Föremålen undersöktes därefter under arbetsmikroskop. Röntgenbilden och den okulära besiktningen utgjorde grunden för beslut om hur fynden skulle behandlas.

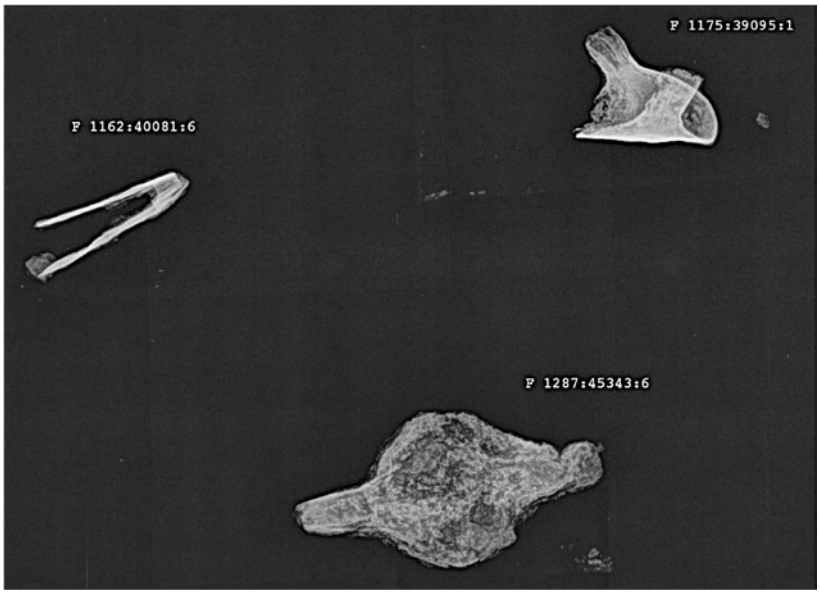

Röntgenfilm nr	Strömstyrka mA	Spänning KvP	Tid sek	Avstånd från röntgenkälla, cm
1	4	125	15	85

Bild och tabell 2. Röntgenbild av föremålen före konservering samt exponeringsinformation

[1] Strålkälla; Sitex CPseries, typ CP160D. Scanner: Carestream Indrustrex HPX-1. Bildplatta: Carestream Industrex Flex XL Blue Digital Imaging Plate 5537.

Frampreparering av föremålen skedde mekaniskt med hjälp av mikrobläster. Som blästermedel användes aluminiumoxid och glaspärlor (50 resp. 200 µm), såväl tryck som mängd blästermedel varierades efter behov[2].

Under frampreparering limmades ytskiktet på den platta sinteln med tunnflytande cyanoakrylat (på ena sidans mitt) för att inte falla sönder under rensningsmomentet[3].

För att bromsa fortsatt korrosion avlägsnades de skadliga och vattenlösliga salterna som trängt in i föremålet under årens lopp genom urlakning. Urlakningen skedde i alkaliska bad med natriumhydroxidlösning[4] (NaOH) under en period av 6,5 månader. Den basiska miljön, med ett pH på ca12,5 gör att föremålen inte korroderar under själva urlakningen. Processens fortgång övervakades med hjälp av regelbundna kvantitativa mätningar. Halten klorider i urlakningslösningen mättes[5] och urlakningsbaden byttes efter behov. Halten klorider i första urlakningsbadet uppmättes till 46 mg/l (46 ppm). Urlakningen avslutades då halten klorider stabiliserats på en nivå under 5 mg/l (5 ppm).

Efter kloridurlakningen dehydrerades föremålen i etanol under 3 veckor. Ytterligare torkning skedde i varmluftsugn vid 100°C under 2 veckor.

Ytorna blästrades lätt igen och föremålen korrosionsskyddades med en korrosionsinhibitor[6], vilken penslades på. För att skydda föremålen vid hantering och mot svängningar i luftfuktigheten i miljön, applicerades en ytbehandling i form av mikrokristallint vax[7]. Ytbehandlingen skedde i vaxbad och under vakuum.

Bild 2-3. Sintel, 1287:45343:6, efter konservering

[2] tryck 2-6 bar, blästermedelsflöde 2-5 på skala av 10).
[3] Cyanoakrylat: Ett snabblim som finns i olika viskositet 100, 150 och 200. Produkten heter Sekundlim och säljs av Hobbyborgen.
[4] Lösningens koncentration var 0,1 M
[5] Klorider mättes med Sherwood MK11 Chloride analyser 9265
[6] Dinitrolpasta: en mjuk pasta som penslas på metallen, Produktnamn: Tuff-Kote Dinol (återförsäljare Dacar AB). Referens: ”Rostskyddsmedel för omålat järn”
[7] Carbona nr 3971

Bild 4-6. Sintel, 1175:39095:1, efter konservering.

Bild 7-9. Doppsko, 1162:400081:6, efter konservering.

Förpackning och stödåtgärder

Konserverade föremål förpackas i syrafritt material med skumplast[8] som stöd. Förpackningen är avsett för transport och magasinering.

Råd och anvisningar om förvaring och hantering

Konservering bromsar den naturliga nedbrytningen men kan aldrig avstanna den helt. Var därför noga med att kontrollera föremålens kondition med jämna mellanrum och kontakta en konservator för konsultation eller konservering om föremålen ändrar utseende eller behöver vård.

Hantering av arkeologiska föremål bör alltid ske med handskar för att undvika att skadlig handsvett och smuts hamnar på föremålen, vilket påskyndar nedbrytningen. Handskar fungerar även som skydd mot eventuella hälsoskadliga kemikalier i eller på föremålen. Var försiktig så att inte bomullshandskar fastnar i utstickande delar.

Referenslitteratur avseende råd och anvisningar är bl.a. *Tidens tand. Förebyggande konservering* och *Vårda väl* informationsblad från riksantikvarieämbetet.

---

[8] Som stödmaterial används en svart Plaztizote- och/eller en vit Neopolenprodukt. Båda är åldersbeständiga polyetenplaster.

Metallföremål förvaras i en så torr miljö som möjligt. Arkeologiskt järn förvaras så torrt som möjligt, helst vid en relativ luftfuktighet under 20 % och en konstant temperatur på cirka 18°C.

Dokumentation

Genomförda konserveringsåtgärder redovisas skriftligen i rapportform. Rapport och fotodokumentation i JPEG format överlämnas digitalt till kund. SVK arkiverar rapport och foton. Fysisk (utskriven) rapport överlämnas vid behov.

Röntgenfoton bifogas som TIF-screen captures (då med annotation och filtrering), men kan även fås som TIF-raw (då endast utan annotation och filter) eller som DICOM-filer. I det senare fallet behöver kunden ladda ner ett specialprogram (INDUSTREX LITE) för att kunna använda bilderna. Programmet kan fås via SVK.

BILAGA 11

FYNDLISTOR

Fyndlista för glas

Fyndnr	Sakord	Föremålstyp	Del	Godstyp	Material	Färg	Antal	Antal fragment	Vikt	Beskrivning	Fas	Fasdatering	Förkommen
103:10213:1	Bägare	Passglas	Buk		Glas	Ljusgrön		1	3,1	Åttakantig. Enkla oräfflade tråd.	12	1600–1625	
103:10526:1	Bägare	Römer	Mynning, Buk		Glas	Ljusgrön		2	8	Nästan hälften av kupan till ett römerglas. Kupans höjd 37 mm. Spår av en horisontal tråd i brytningsspåret mellan kupan och benet.	12	1600–1625	
103:10526:2	Bägare	Römer	Mynning, Buk		Glas	Ljusgrön, gulaktig		2	4	En del av kupan till ett römerglas.	12	1600–1625	
103:10526:3	Vinglas	Vinglas	Mynning, Buk		Glas	Färglös		18	40	Stor del av en långsmal kupa till ett vinglas. Cupans höjd ca 170 mm.	12	1600–1625	
103:10526:4	Planglas	Fönsterglas			Glas	Ljusgrön		3	14	Sotiga bitar av en rektangulär fönsterruta. Ett par diamantspår på ena ytan, inte vid kanterna som troligen formade med hett järn.	12	1600–1625	
103:10526:5	Bägare	Passglas	Fot		Glas	Ljusgrön		1	37,7	Foten till ett litet åttakantigt passglas. Fotens höjd 12 mm.	12	1600–1625	
103:10526:6	Bägare	Passglas	Mynning, Buk		Glas	Ljusgrön		3	19,8	En större del av övre delen av ett åttakantigt passglas med enkel smal spiraltråd.	12	1600–1625	
103:10526:7	Flaska	Schatullflaska?	Botten, Buk		Glas	Ljusgrön		3	58	En större del av nedre delen av en formblåst flaska av pepparkaksform.	12	1600–1625	
103:10526:8	Flaska	Flaska	Buk		Glas	Ljusgrön		1	9		12	1600–1625	
103:10526:9	Planglas	Fönsterglas			Glas	Ljusgrön		1	8,7		12	1600–1625	
103:10526:10	Planglas	Fönsterglas			Glas	Färglös		1	0,8		12	1600–1625	
105:10214:1	Flaska	Schatullflaska	Buk		Glas	Ljusgrön		1	0		14	1630–1637	
105:10216:1	Bägare	Passglas	Botten, Buk, Mynning		Glas	Ljusgrön		7	0	3 mynnings-, 2 buk- och 2 bottenskärva. 1 med vertikala optiska ribbor, resten utan.	14	1630–1637	
105:10216:2	Bägare	Bägare	Botten, Buk		Glas	Ljusgrön		5	0	4 bukbitar, 1 bottenskärva	14	1630–1637	
105:10216:3	Flaska	Schatullflaska	Botten		Glas	Mörkgrön		1	0		14	1630–1637	
105:10216:4	Flaska	Schatullflaska	Buk		Glas	Ljusgrön		1	0		14	1630–1637	
105:10216:5	Planglas	Fönsterglas			Glas	Ljusgrön		20	0		14	1630–1637	
105:10216:6	Planglas	Fönsterglas			Glas	Ljusgrön		1	0		14	1630–1637	
107:10967:1	Bägare	Passglas	Fot		Glas	Ljusgrön		2	12,9	Hälften av foten till ett passglas. Fotens höjd 20 mm.	14	1630–1637	
107:10967:2	Planglas	Fönsterglas			Glas	Ljusgrön		23	0		14	1630–1637	
107:10967:3	Bägare	Passglas	Fot		Glas	Ljusgrön		1	2,9		14	1630–1637	
107:10967:4	Bägare	Passglas	Buk		Glas	Ljusgrön		4	5,3	Möjligtvis från samma kärl.	14	1630–1637	
107:10967:5	Bägare	Remmare	Ben		Glas	Ljusgrön		1	4,3		14	1630–1637	
107:10967:6	Bägare	Remmare	Mynning, Buk		Glas	Ljusgrön		2	1,5	Troligen från samma kärl.	14	1630–1637	
107:10967:7	Flaska	Schatullflaska	Buk		Glas	Ljusgrön		1	12,5		14	1630–1637	
107:10967:8	Flaska	Flaska	Botten		Glas	Ljusgrön		1	9,2		14	1630–1637	
107:10967:9	Flaska	Medicinflaska	Botten		Glas	Grön		1	2,7	Från en enkel cylindrisk flaska.	14	1630–1637	
107:10967:10	Flaska	Schatullflaska	Buk		Glas	Grön		1	2		14	1630–1637	
107:10967:11	Flaska	Kärl	Botten		Glas	Grön		3	2,9	Små bitar från olika flaskor	14	1630–1637	
107:10967:13	Planglas	Fönsterglas			Glas	Ljusgrön		1	1,4	Glasmästeriavfall.	14	1630–1637	
123:10597:1	Vinglas	Vinglas	Botten		Glas	Färglös, gulaktigt		1	8,2	FDV. Mitten av fotplattan från ett vinglas med smalt (ø 7 mm) ben.	15	1637–1641	
123:10597:2	Bägare	Passglas	Fot		Glas	Ljusgrön		1	8,3	Ihålig bottenkant.	15	1637–1641	
123:10597:3	Flaska	Flaska	Skuldra		Glas	Blågrön		1	3,4		15	1637–1641	
123:10597:4	Planglas	Fönsterglas			Glas	Ljusgrön		2	6,4		15	1637–1641	
123:10599:1	Flaska	Schatullflaska	Skuldra		Glas	Grönaktig		1	0		15	1637–1641	
126:11131:1	Bägare	Passglas	Botten		Glas	Ljusgrön		2	0	2 skärvor med passning, gammal brytyta.	14	1630–1637	
126:11131:2	Vinglas	Vinglas?	Buk		Glas	Färglös, gulaktig		1	0	FDV. En liten skärva.	14	1630–1637	
126:11131:3	Flaska	Schatullflaska	Buk		Glas	Grön		2	0		14	1630–1637	
126:11131:4	Planglas	Fönsterglas			Glas	Ljusgrön		4	0		14	1630–1637	
128:91:1	Flaska	Flaska	Mynning		Glas	Ljusgrön		1	65	En enkel mynning med en konformig hals. Ingen mynningsring. Från en stor flaska.	15	1637–1641	
128:91:2	Flaska	Schatullflaska	Botten		Glas	Grön		1	8,5		15	1637–1641	
128:91:3	Flaska	Schatullflaska	Buk, Skuldra		Glas	Grön		2	17	Möjligen från samma flaska.	15	1637–1641	
128:91:4	Flaska	Schatullflaska	Skuldra		Glas	Grön		1	8		15	1637–1641	

Fyndlista för glas, forts.

Fyndnr	Sakord	Föremålstyp	Del	Godstyp	Material	Färg	Antal	Antal fragment	Vikt	Beskrivning	Fas	Fasdatering	Förkommen
128:91:5	Vinglas	Vinglas			Glas	Färglös, gråaktigt		1	3,8	FDV. En rak fotkant.	15	1637–1641	
128:91:6	Planglas	Fönsterglas			Glas	Ljusgrön		10	0		15	1637–1641	
129:11041:1	Bägare	Passglas	Botten		Glas	Ljusgrön		2	4,7	Ihålig bottenkant.	14	1630–1637	
129:11041:2	Flaska	Schatullflaska	Buk		Glas	Ljusgrön		1	7,9		14	1630–1637	
129:11041:3	Flaska	Flaska	Buk		Glas	Ljusgrön		3	11		14	1630–1637	
130:11155:1	Bägare	”Spechter”	Buk		Glas	Ljusgrön		1	0,5	En mycket liten skärva från en bägare med våffelmönster.	15	1637–1641	
130:11155:2	Bägare	Våffelbägare	Buk		Glas	Färglös, grönaktig		2	0	Två bukskärvor från samma våffelbägare med stora (10x4 mm) bossar.	15	1637–1641	
130:11155:2	Planglas	Fönsterglas			Glas	Grön & grönaktig		10	0	Tre fragment från rektangulära rutor, den ena grönaktigt glas av hög kvalitet.	15	1637–1641	
130:11155:3	Flaska	Schatullflaska	Botten		Glas	Mörkgrön		1	135,5	Fyrkantig flaskbotten.	15	1637–1641	
132:11296:1	Bägare	”Spechter”	Buk		Glas	Ljusgrön		1	2,3	En bägare med våffelmönster.	14	1630–1637	
132:11296:2	Flaska	Schatullflaska	Buk		Glas	Ljusgrön		2	0	2 skärvor från olika flaskor. Den ena av mycket kraftigt deformerat glas.	14	1630–1637	
132:11296:3	Bägare	Passglas	Buk		Glas	Ljusgrön		1	1,1	Från ett åttakantigt passglas.	14	1630–1637	
132:11296:4	Planglas	Fönsterglas			Glas	Grön & grönaktig		3	0	En av skärvorna gul-görnaktigt glas av hög kvalitet.	14	1630–1637	
133:11154:1	Bägare	Passglas?	Mynning		Glas	Grönaktig		1	0		14	1630–1637	
133:11154:2	Flaska	Schatullflaska	Botten, Buk		Glas	Grön		4	0	Fragment från minst 2 flaskor, den ena helt oiriderat (modern?).	14	1630–1637	
133:11154:3	Planglas	Fönsterglas			Glas	Ljusgrön		5	0		14	1630–1637	
134:11204:1	Flaska	Medicinflaska, hög hals	Nästan komplett		Glas	Ljusgrön		1	4	Enkel sk. Ögonflaska med en 17 mm hög och 9 mm bred hals. Inåt böjt mynningskant.	14	1630–1637	
134:11204:2	Bägare	Passglas	Fot		Glas	Ljusgrön		2	5,1	Ihålig fotkant.	14	1630–1637	
134:11204:3	Bägare	Bägare	Buk		Glas	Grönaktig		1	0		14	1630–1637	
134:11204:4	Bägare	Passglas	Buk		Glas	Ljusgrön		2	1,2		14	1630–1637	
134:11204:5	Flaska	Schatullflaska	Buk		Glas	Ljusgrön		1	0		14	1630–1637	
134:11204:6	Flaska	Flaska	Buk		Glas	Ljusgrön		3	27,1		14	1630–1637	
134:11204:7	Planglas	Fönsterglas			Glas	Färglös, gulaktigt		7	0	Nästan färglöst fönsterglas av hög kvalitet.	14	1630–1637	
134:11204:8	Planglas	Fönsterglas			Glas	Färglös, gulaktig		1	1		14	1630–1637	
134:11204:9	Planglas	Fönsterglas			Glas	Ljusgrön		41	0		14	1630–1637	
136:11222:1	Bägare	Passglas	Buk		Glas	Ljusgrön		4	3,6		14	1630–1637	
136:11222:2	Bägare	Passglas	Botten		Glas	Ljusgrön		2	4,9		14	1630–1637	
136:11222:3	Planglas	Fönsterglas			Glas	Färglös, gulaktigt		2	0		14	1630–1637	
136:11222:4	Flaska	Schatullflaska	Buk		Glas	Ljusgrön		1	0		14	1630–1637	
136:11222:5	Flaska	Kantflaska	Botten		Glas	Mörkgrön		1	17	Bottendelen till en liten fyrkantig flaska.	14	1630–1637	
136:11222:6	Planglas	Fönsterglas			Glas	Grön & ljusgrön		25	0	Nästan färglöst fönsterglas av hög kvalitet.	14	1630–1637	
136:11222:7	Flaska	Flaska	Buk		Glas	Grön		4	6,9		14	1630–1637	
136:11222:8	Kärl	Flaska?	Buk		Glas	Gulaktig		1	0,7		14	1630–1637	
136:11222:9	Planglas	Fönsterglas			Glas	Grön		1	1,1		14	1630–1637	
136:11222:10	Bägare	Våffelbägare	Buk		Glas	Färglös, grönaktig		1	0		14	1630–1637	
136:11223:1	Flaska	Schatullflaska	Botten		Glas	Ljusgrön		1	0	Fyrkantig flaskbotten.	14	1630–1637	
139:11283:1	Flaska	Schatullflaska	Buk		Glas	Grön		1	0		14	1630–1637	
139:11283:2	Bägare	Passglas	Buk, Botten		Glas	Ljusgrön		3	4,9	En bukbit, två bitan från foten, den ena med ihålig kant..	14	1630–1637	
139:11283:3	Planglas	Fönsterglas			Glas	Ljusgrön		3	0		14	1630–1637	
139:11283:4	Planglas	Fönsterglas			Glas	Färglös, grönaktig		1	0	Nästan färglöst fönsterglas av hög kvalitet.	14	1630–1637	
139:11283:5	Flaska	Cylindrisk flaska	Botten		Glas	Ljusgrön		1	4,1		14	1630–1637	
139:11283:6	Kärl	Flaska?	Buk		Glas	Ljusgrön		1	1,4		14	1630–1637	
142:11173:1	Bägare	Humpen?			Glas	Färglös, gråaktig		1	3	Vita emaljdroppar i två horisontala rad.	14	1630–1637	
142:11173:2	Flaska	Schatullflaska	Buk		Glas	Ljusgrön		1	12,4	Från övre delen av buken.	14	1630–1637	
142:11173:3	Flaska	Schatullflaska	Buk		Glas	Ljusgrön		1	9,6		14	1630–1637	
142:11173:4	Planglas	Fönsterglas	Skuldra		Glas	Grönaktig		1	3,9	Röd färg på ena ytan.	14	1630–1637	
143:11168:1	Kärl		Buk		Glas	Ljusgrön		1	0,7		13	1625–1630	

Fyndlista för glas, forts.

Fyndnr	Sakord	Föremålstyp	Del	Godstyp	Material	Färg	Antal	Antal fragment	Vikt	Beskrivning	Fas	Fasdatering	Förkommen
143:11168:2	Planglas	Fönsterglas			Glas	Ljusgrön		1	1,6		13	1625–1630	
144:11216:1	Bägare	Passglas	Fot		Glas	Ljusgrön		1	0		14	1630–1637	
144:11216:2	Planglas	Fönsterglas			Glas	Ljusgrön		3	0	1 nästan färglöst fragment av hög kvalitet.	14	1630–1637	
145:11272:1	Bägare	Passglas	Fot		Glas	Ljusgrön		1	4,1		14	1630–1637	
145:11272:1	Planglas	Fönsterglas			Glas	Ljusgrön		3	0		14	1630–1637	
145:11272:2	Flaska	Schatullglas	Buk, Skuldra		Glas	Ljusgrön		2	24,3		14	1630–1637	
145:11272:3	Flaska	Schatullglas	Botten		Glas	Ljusgrön		1	29,5	En mycket sliten skärva, har blivit rörts mycket i förtiden.	14	1630–1637	
145:11433:1	Planglas	Fönsterglas			Glas	Ljusgrön		4	0	2 st glasmästeriavfall.	14	1630–1637	
147:11956:1	Flaska	Schatullflaska	Botten		Glas	Grön		1	0		13	1625–1630	
147:11956:2	Planglas	Fönsterglas			Glas	Grön & ljusgrön		5	0	2 skärvor deformerade, möjligen medeltida.	13	1625–1630	
148:11606:1	Bägare	Passglas	Mynning		Glas	Ljusgrön		1	0,7		13	1625–1630	
148:11606:1	Planglas	Fönsterglas			Glas	Grön & ljusgrön		21	0	En del glasmästeriavfall.	13	1625–1630	
148:11606:2	Bägare	Passglas	Botten		Glas	Ljusgrön		1	4		13	1625–1630	
149:11304:1	Flaska	Kantflaska	Buk		Glas	Grön		1	0	En bukskärva nära bottenkanten av en kantflaska (35 mm bred sida).	14	1630–1637	
149:11304:2	Planglas	Fönsterglas			Glas	Grön		3	0		14	1630–1637	
149:11309:1	Bägare	Passglas	Botten		Glas	Ljusgrön		1	4,8	Ihålig bottenkant. Mycket bubblor i massan.	14	1630–1637	
151:11355:1	Flaska	Flaska	Buk		Glas	Ljusgrön		2	0	Den ena skärvan kan vara från en römer.	14	1630–1637	
151:11355:2	Planglas	Fönsterglas			Glas	Ljusgrön		7	0		14	1630–1637	
153:11453:1	Bägare	Bägare på fot	Botten		Glas	Mörkblå		1	6,3	En skärva från botten till en bägare på fot. Smal, trattformig(?) kupa.	13	1625–1630	
153:11453:2	Bägare	Passglas	Buk		Glas	Ljusgrön		1	1,3	Från ett åttakantig.	13	1625–1630	
153:11453:3	Flaska	Päronformig flaska	Botten		Glas	Grön		1	4,4		13	1625–1630	
153:11453:4	Flaska	Schatullflaska	Botten		Glas	Ljusgrön		1	10,8	Från en liten kantflaska.	13	1625–1630	
153:11453:5	Kärl	Flaska	Botten		Glas	Ljusgrön		1	4,4		13	1625–1630	
153:11453:6	Kärl	Flaska	Buk		Glas	Grön		1	1,6		13	1625–1630	
153:11453:7	Flaska	Schatullflaska	Buk		Glas	Grön		1	1,3		13	1625–1630	
153:11453:8	Planglas	Fönsterglas			Glas	Ljusgrön		1	3,9		13	1625–1630	
153:11544:1	Bägare	Passglas	Buk		Glas	Ljusgrön		2	0		13	1625–1630	
153:11544:2	Planglas	Fönsterglas			Glas	Färglös, grönaktig		101	0	Högkvalitativt färglöst glas från ett fönsterglaskoncentration.	13	1625–1630	
153:11544:3	Planglas	Fönsterglas			Glas	Grön & ljusgrön		28	0	Skärvor med tjocka runda kanter från ett fönsterglaskoncentration.	13	1625–1630	
153:11544:4	Planglas	Fönsterglas			Glas	Grön & ljusgrön		30	0	Skärvor med kröjslade kanter. Både från rombiska och rektangulära rutor. Från ett fönsterglaskoncentration.	13	1625–1630	
153:11544:5	Planglas	Fönsterglas			Glas	Grön & ljusgrön		219	0	Från ett fönsterglaskoncentration.	13	1625–1630	
153:11544:6	Flaska	Schatullflaska			Glas	Ljusgrön		1	0		13	1625–1630	
153:11544:7	Planglas	Fönsterglas			Glas	Grön & ljusgrön		25	0		13	1625–1630	
153:11544:8	Planglas	Fönsterglas			Glas	Färglös, grönaktig		1	0	Högkvalitativt färglöst glas.	13	1625–1630	
153:11544:9	Planglas	Fönsterglas			Glas	Ljusgrön		1	0	Ett kraftigt iriserat fragment med eventuella spår av glasmålning. Rutkant.	13	1625–1630	
154:11497:1	Planglas	Fönsterglas			Glas	Ljusgrön		2	0		13	1625–1630	
158:11580:1	Bägare	Passglas	Fot		Glas	Ljusgrön		1	4		14	1630–1637	
158:11580:2	Bägare	Passglas	Fot		Glas	Ljusgrön		1	2,3	Från ett ättakantig kärl.	14	1630–1637	
158:11580:3	Planglas	Fönsterglas			Glas	Ljusgrön		2	0		14	1630–1637	
161:11609:1	Planglas	Fönsterglas			Glas	Grön & ljusgrön		9	0		12	1600–1625	
163:11880:1	Bägare	Passglas	Botten		Glas	Ljusgrön		3	19,4	Mycket bubblor i massan.	12	1600–1625	
163:11880:1	Bägare	Passglas	Botten, Buk, Mynning		Glas	Grön & ljusgrön		6	0	Från olika kärl.	12	1600–1625	
163:11880:2	Bägare	Passglas	Botten		Glas	Ljusgrön		1	4,9	Ihålig bottenkant.	12	1600–1625	
163:11880:3	Bägare	Passglas	Botten		Glas	Ljusgrön		1	1,7		12	1600–1625	
163:11880:4	Bägare	Passglas	Mynning, Buk		Glas	Ljusgrön		3	5,2		12	1600–1625	
163:11880:5	Flaska	Schatullflaska	Botten		Glas	Grön		1	43,2		12	1600–1625	
163:11880:6	Planglas	Fönsterglas			Glas	Grön & ljusgrön		10	0		12	1600–1625	

Fyndlista för glas, forts.

Fyndnr	Sakord	Föremålstyp	Del	Godstyp	Material	Färg	Antal	Antal fragment	Vikt	Beskrivning	Fas	Fasdatering	Förkommen
163:11880:7	Planglas	Fönsterglas			Glas	Grön & ljusgrön		143	0		12	1600–1625	
163:11880:8	Bägare	Bägare	Botten, Buk		Glas	Färglös, gråaktig		2	0	FDV?	12	1600–1625	
163:11880:9	Flaska	Schatullflaska	Buk		Glas	Grön		8	0	Från olika kärl.	12	1600–1625	
163:11880:10	Planglas	Fönsterglas			Glas	Färglös, gråaktig		7	0		12	1600–1625	
163:11880:11	Planglas	Fönsterglas			Glas	Grön & ljusgrön		46	0		12	1600–1625	
163:11880:12	Planglas	Fönsterglas			Glas	Ljusgrön		3	9		12	1600–1625	
163:11880:13	Planglas	Fönsterglas			Glas	Ljusgrön		3	19,7	Sekundärt smultet (varit i eld).	12	1600–1625	
164:11729:1	Planglas	Fönsterglas			Glas	Grön & ljusgrön		7	0		12	1600–1625	
165:11786:1	Bägare	Passglas	Botten, Buk		Glas	Ljusgrön		4	0		13	1625–1630	
165:11786:2	Bägare	Bägare	Buk		Glas	Färglös, gulaktig		1	0	FDV?	13	1625–1630	
165:11786:3	Flaska	Schatullflaska	Buk		Glas	Grön		1	0		13	1625–1630	
165:11786:4	Planglas	Fönsterglas			Glas	Grön & ljusgrön		6	0		13	1625–1630	
165:11786:5	Planglas	Fönsterglas			Glas	Grön & ljusgrön		6	0		13	1625–1630	
165:11786:6	Planglas	Fönsterglas			Glas	Grön & ljusgrön		17	0		13	1625–1630	
169:12014:1	Kärl	Laboratoriumglas?/ Karaff?	Pip?		Glas	Mörkgrön		1	3,5	En skärva från pipan till en destilleringsglas?	12	1600–1625	
169:12014:2	Planglas	Fönsterglas			Glas	Mörkblå		1	0		12	1600–1625	
169:12014:3	Planglas	Fönsterglas			Glas	Grön & ljusgrön		25	0		12	1600–1625	
169:12014:4	Flaska	Schatullflaska	Buk		Glas	Grön & ljusgrön		2	0	Från olika flaskor.	12	1600–1625	
169:12014:5	Bägare	Passglas?	Buk		Glas	Ljusgrön		1	0,7		12	1600–1625	
169:12015:1	Planglas	Fönsterglas			Glas	Ljusgrön		1	0		12	1600–1625	
174:11975:1	Planglas	Fönsterglas			Glas	Ljusgrön		2	0		13	1625–1630	
177:12076:1	Planglas	Fönsterglas			Glas	Ljusgrön		3	0		13	1625–1630	
177:12078:1	Flaska	Butelj	Botten, Buk		Glas	Grön		1	110		13	1625–1630	
177:12078:2	Flaska	Flaska	Botten		Glas	Grön		1	42,5		13	1625–1630	
177:12078:3	Flaska	Schatullflaska	Botten, Buk		Glas	Ljusgrön		2	15,1	Två skärvor från en liten schatullflaska. Båda troligen från samma flaska.	13	1625–1630	
179:12081:1	Planglas	Fönsterglas			Glas	Grön & ljusgrön		5	0		12	1600–1625	
184:12144:1	Planglas	Fönsterglas			Glas	Ljusgrön		1	0		12	1600–1625	
185:12172:1	Bägare	Passglas	Botten		Glas	Ljusgrön		1	0		12	1600–1625	
186:12253:1	Planglas	Fönsterglas			Glas	Grön & ljusgrön		3	0		12	1600–1625	
187:12282:1	Planglas	Fönsterglas			Glas	Röd + grön		1	0	Röd fönsterglas gjort med överfångsteknik. Från en glasmålning.	12	1600–1625	
187:12282:2	Planglas	Fönsterglas			Glas	Ljusgrön		3	0	En från en smal rektangulär ruta, en annan från en rombisk ruta.	12	1600–1625	
187:12282:3	Planglas	Fönsterglas			Glas	Ljusgrön		4	0		12	1600–1625	
188:12237:1	Bägare	Passglas	Botten		Glas	Ljusgrön		2	0		12	1600–1625	
189:12642:1	Planglas	Fönsterglas			Glas	Ljusgrön		3	0		11	1554–1600	
189:12642:2	Bägare	Passglas	Buk		Glas	Ljusgrön		1	1,3	Från ett åttakantig passglas, dekorerat med räfflade pålagda tråd.	11	1554–1600	
206:12810:1	Bägare	Fot			Glas	Ljusgrön		1	2,2		12	1600–1625	
206:12810:2	Planglas	Fönsterglas			Glas	Ljusgrön		2	5,3	Spår av diamant på ytan på båda skärvor.	12	1600–1625	
210:12832:3	Planglas	Fönsterglas	Fragment		Glas		1	1	0,90	Ljust grönaktig.	11	1554–1600	
214:12739:1	Flaska	Flaska	Botten		Glas	Ljusgrön		1	0		10	1548–1554	
214:12739:2	Planglas	Fönsterglas			Glas	Grön & ljusgrön		3	0		10	1548–1554	
216:13078:1	Flaska	Schatullflaska	Botten		Glas	Ljusgrön		1	0	Hela botten till en kvadratisk flaska	12	1600–1625	
216:13078:2	Flaska	Schatullflaska	Botten, Buk		Glas	Ljusgrön		3	0	Botten til en kvadratisk flaska.	12	1600–1625	
216:13078:3	Planglas	Fönsterglas			Glas	Ljusgrön		1	0		12	1600–1625	
224:13155:1	Flaska	Schatullflaska	Buk		Glas	Ljusgrön		1	0		12	1600–1625	
227:13286:1	Burk	Apoteksburk	Mynning		Glas	Ljusgrön		1	0		12	1600–1625	
227:13286:2	Planglas	Fönsterglas			Glas	Färglös		1	0		12	1600–1625	
227:13286:3	Planglas	Fönsterglas			Glas	Grön		2	0		12	1600–1625	

Fyndlista för glas, forts.

Fyndnr	Sakord	Föremålstyp	Del	Godstyp	Material	Färg	Antal	Antal fragment	Vikt	Beskrivning	Fas	Fasdatering	Förkommen
229:13208:1	Bägare	Passglas	Buk, Mynning		Glas	Ljusgrön		3	3,4	Från ett åttakantigt passglas.	10	1548–1554	
229:13208:2	Bägare	Optisk ribbägare	Buk		Glas	Blå		1	3,5	Optiskt ribbdekor, böjt nära mynningen.	10	1548–1554	
234:13303:1	Bägare	Buk			Glas	Ljusgrön		1	0,6		9	1544–1548	
234:13303:2	Bägare	Buk			Glas	Färglös		2	1,8	På den ena skärvan vita, på den andra beige emaljdroppar på utsidan längs vertikala ribbor.	9	1544–1548	
234:13303:3	Planglas				Glas	Ljusgrön		2	0		9	1544–1548	
236:13315:1	Planglas				Glas	Ljusgrön		5	0	Mm. från en rombisk ruta.	9	1544–1548	
239:13460:1	Bägare	Passglas?	Buk		Glas	Ljusgrön		2	6,3	Från nedre delen av bägaren.	9	1544–1548	
239:13460:2	Bägare	Passglas	Mynning		Glas	Ljusgrön		1	4,5	Från ett åttakantigt passglas. En kant 22 mm.	9	1544–1548	
239:13460:3	Kärl/Flaska	Karaff	Mynning, buk		Glas	Ljusgrön		6	14,4	Karaffmynning med en tydlig snip. En enkel massiv henkel på nacken. Enkel smal (diam. 1 mm) trådspiral har förmodligen täckt hela ytan. Halsen smal och konisk, buken vid och sfärisk.	9	1544–1548	
239:13460:4	Planglas	Fönsterglas			Glas	Färglös, gulaktig		1	1,5		9	1544–1548	
239:13460:5	Bägare	Passglas	Fot, Buk		Glas	Ljusgrön		2	3,1		9	1544–1548	
239:13460:6	Flaska	Dubbelkonisk flaska	Mynning, Hals, Buk		Glas	Ljusgrön		6	28,8	Enkel mynning med en liten förstärkning men utan mynningsring, konisk hals.	9	1544–1548	
239:13460:7	Planglas	Fönsterglas			Glas	Ljusgrön		3	6,5		9	1544–1548	
240:13463:1	Bägare	Optiskt dekorerad bägare	Buk		Glas	Blå		1	0	Optiskt blåsta ribbor, vridna.	9	1544–1548	
240:13479:1	Bägare	Kägelbägare?	Buk		Glas	Ljusgrön		1	0	Horisontala enkla tråd ca 10 mm från varandra. Bukig kärlkropp. Kan också vara från en flaska.	9	1544–1548	
240:13479:2	Planglas	Fönsterglas			Glas	Ljusgrön		2	0	Den ena från en rombisk ruta.	9	1544–1548	
240:13482:1	Planglas	Fönsterglas			Glas	Ljusgrön		1	0		9	1544–1548	
242:13600:1	Bägare	Ribbägare	Botten, buk		Glas	Blå		5	6,4	Optiskt dekorerad ribbägare. Spår av smala (vita?) vertikala streck längs ribbor.	9	1544–1548	
242:13600:2	Bägare	Passglas			Glas	Ljusgrön		1	0	Vridna optiska ribbor.	9	1544–1548	
242:13600:3	Flaska	Flaska	Buk		Glas	Ljusgrön		1	0,8		9	1544–1548	
242:13600:4	Flaska	Flaska	Botten		Glas	Ljusgrön		1	17,6		9	1544–1548	
242:13600:5	Bägare	Bägare	Buk		Glas	Ljusgrön		1	0,2		9	1544–1548	
242:13600:6	Planglas	Fönsterglas			Glas	Ljusgrön		1	2,6	Eventuella spår av målning på ene ytan. Glasmålning från någon kyrka?	9	1544–1548	
242:13600:7	Planglas	Fönsterglas			Glas	Ljusgrön		1	1		9	1544–1548	
242:13600:8	Planglas	Fönsterglas			Glas	Ljusgrön		1	1,3		9	1544–1548	
242:13600:9	Bägare	Passglas	Buk		Glas	Ljusgrön, gulaktig		1	0,7	Åttakantig. Räfflad tråddekor.	9	1544–1548	
242:13600:10	Planglas	Fönsterglas			Glas	Ljusgrön		1	0		9	1544–1548	
242:13839:1	Bägare	Optiskt dekorerad bägare	Buk		Glas	Blå		1	0,8		9	1544–1548	
243:13587:1	Flaska	Konisk			Glas	Ljusgrön		7	23,9	Hälften av halsen till en dubbel(?)konisk flaska med en enkel myning utan mynningsring. Passning med gamla brytspår.	9	1544–1548	
243:13587:2	Planglas	Fönsterglas			Glas	Ljusgrön		1	3,8	Från en rombisk ruta.	9	1544–1548	
243:13587:3	Planglas	Fönsterglas			Glas	Ljusgrön		4	12,4	Från en rektangulär ruta. Passning med gamla brytspår.	9	1544–1548	
243:13587:4	Planglas	Fönsterglas			Glas	Ljusgrön		4	10,9		9	1544–1548	
244:13643:1	Bägare	Bägare	Mynning, buk		Glas	Färglös , grönaktig		2	1,3	Gul emalj i mynningskanten. Smala gula emalj tråd kring buken. Något trattformig mynning.	8	1539–1544	
244:13840:1	Planglas	Fönsterglas			Glas	Ljusgrön		1	0		8	1539–1544	
244:13843:1	Planglas	Fönsterglas			Glas	Ljusgrön		1	0		8	1539–1544	
244:13843:2	Bägare	Bägare	Mynning, buk		Glas	Färglös , grönaktig		2	1,3	Gul emalj i mynningskanten. Smala gula emalj tråd kring buken. Något trattformig mynning.	8	1539–1544	
420:19326:1	Planglas	Fönsterglas			Glas	Ljusgrön		2	0		6a+b	1485–1524	
448:19717:1	Planglas	Fönsterglas			Glas	Grön		1	0	En mörk, 2 mm bred vågig linje på ena sidan.	6a+b	1485–1524	
650:25298:1	Bägare	Keulenglas	Buk		Glas	Ljusgrön		2	2,7	Enkla horisontala tråd. Förmodligen från ett kärl.	6a+b	1485–1524	
650:25298:3	Planglas	Fönsterglas			Glas	Ljusgrön		1	0,7	Spetsen från en rombisk ruta.	6a+b	1485–1524	
650:25298:4	Planglas	Fönsterglas			Glas	Ljusgrön		2	2,7		6a+b	1485–1524	
651:24320:1	Bägare	Passglas	Fot		Glas	Ljusgrön		2	1,3		6a+b	1485–1524	
651:24320:2	Bägare	Passglas	Buk		Glas	Ljusgrön		1	0,9		6a+b	1485–1524	
651:24320:3	Bägare	Bägare	Mynning		Glas	Färglös, grönaktig		1	0,8		6a+b	1485–1524	
651:24320:4	Planglas	Fönsterglas			Glas	Ljusgrön		1	1,7		6a+b	1485–1524	

Fyndlista för glas, forts.

Fyndnr	Sakord	Föremålstyp	Del	Godstyp	Material	Färg	Antal	Antal fragment	Vikt	Beskrivning	Fas	Fasdatering	Förkommen
653:25340:1	Bägare	Krautstrunk	Buk		Glas	Turkos		1	5	En mycket sliten skärva bestående av en stor (25 x 18 mm) nopp. (Varit i omrört lager.)	6a+b	1485–1524	
653:25340:2	Kärl	Flaska?	Buk		Glas	Ljusgrön		1	0,4	Rutmönster. Flaska eller bägare?	6a+b	1485–1524	
653:25340:3	Bägare	Passglas	Buk		Glas	Ljusgrön		1	0,7	Snäva smala optiska ränder.	6a+b	1485–1524	
653:25340:4	Bägare	Passglas	Buk		Glas	Ljusgrön		1	0,4	Snäva optiska ränder.	6a+b	1485–1524	
653:25340:5	Bägare	Passglas	Buk		Glas	Ljusgrön		3	2,6	Vertikalt optiskt dekor.	6a+b	1485–1524	
666:25880:1	Bägare	Bägare	Buk		Glas	Ljusgrön		1	0,3		14	1630–1637	
666:26976:1	Planglas	Fönsterglas			Glas	Ljusgrön		1	0		14	1630–1637	
666:26976:2	Flaska	Flaska	Mynning		Glas	Färglös, gråaktig		1	5,4	Mynningsfragmenf från en schatullflaska?	14	1630–1637	
666:26982:1	Bägare	Bägare?	Buk, Mynning		Glas	Färglös, gulaktig		2	0	FDV. Horisontella band.	14	1630–1637	
666:26982:2	Vinglas	Vinglas	Buk		Glas	Färglös, gulaktig		1	0	FDV	14	1630–1637	
666:26982:3	Bägare	Römer	Mynning		Glas	Ljusgrön		1	0		14	1630–1637	
666:26982:4	Bägare	Passglas	Buk, Mynning		Glas	Ljusgrön		2	0	18 mm breda sidor i mynningen.	14	1630–1637	
666:26982:5	Bägare	Klubbägare	Mynning		Glas	Ljusgrön		2	0		14	1630–1637	
666:26982:6	Bägare	Klubbägare	Buk, Mynning		Glas	Ljusgrön		14	0	Plana horisontella trådar. Enkel spiral?	14	1630–1637	
666:26982:7	Burk	Apoteksburk	Mynning		Glas	Ljusgrön		1	0		14	1630–1637	
666:26982:8	Flaska	Hexagonal flaska	Buk		Glas	Färglös		1	0	En bukskärva från en sexkantig flaska.	14	1630–1637	
666:26982:9	Flaska	Flaska	Skuldra, Hals		Glas	Färglös, gråaktig		1	0		14	1630–1637	
666:26982:10	Flaska	Flaska	Buk, Skuldra		Glas	Ljusgrön		7	0	Fragment från olika flaskor.	14	1630–1637	
666:26982:11	Planglas	Fönsterglas			Glas	Ljusgrön		1	0	Bl.a. växtdekor i blå färg.	14	1630–1637	
666:26982:12	Planglas	Fönsterglas			Glas	Ljusgrön		8	0	Åtminstone delvis glasmästeriavfall.	14	1630–1637	
666:26982:13	Planglas	Fönsterglas			Glas	Ljusgrön		5	0		14	1630–1637	
666:26982:14	Planglas	Fönsterglas			Glas	Ljusgrön		63	0		14	1630–1637	
666:27467:1	Bägare	Bägare	Mynning		Glas	Grön		1	0		14	1630–1637	
666:27467:2	Planglas	Fönsterglas			Glas	Färglös, grönaktig		1	0		14	1630–1637	
666:27467:3	Planglas	Fönsterglas			Glas	Grön & ljusgrön		4	0		14	1630–1637	
669:26110:1	Flaska	Flaska	Skuldra		Glas	Färglös, grönaktig		1	0	Recent.	15	1637–1641	
671:26911:1	Flaska	Cylindrisk flaska	Buk		Glas	Brun		1	6,3	Fastblåst flaska.	16	1641–1690	
671:26911:2	Bägare	Passglas	Mynning		Glas	Ljusgrön		1	1,4	Åttakantig. Mycket bubblor i massan.	16	1641–1690	
677:26980:1	Planglas	Fönsterglas			Glas	Ljusgrön?		1	1,4	Från en rombisk ruta.	16	1641–1690	
678:27383:1	Bägare	Remmare	Botten, Buk		Glas	Ljusturkos		3	0	2 fragment från kringlade fot, 1 bukskärva. Troligen från 2 olika bägare.	14	1630–1637	
678:27383:2	Bägare	Passglas	Botten, Buk, Mynning		Glas	Ljusgrön		12	0	Från olika kärl. En med räfflad och en annan med plan tråddekor. Ingen optisk dekor. 20 mm breda sidor i mynningskanten.	14	1630–1637	
678:27383:3	Bägare	Humpen			Glas	Färglös, gulaktig		2	0		14	1630–1637	
678:27383:4	Flaska	Schatullflaska	Buk		Glas	Blågrön		2	0		14	1630–1637	
678:27383:5	Flaska	Flaska	Buk		Glas	Ljusgrön		3	0		14	1630–1637	
678:27383:6	Planglas	Fönsterglas			Glas	Ljusgrön		1	0	Blå med svarta kanter.	14	1630–1637	
678:27383:7	Planglas	Fönsterglas			Glas	Ljusgrön		7	0	En med rund kant (Kronglasskiva med diameter ca 200 mm eller vanligt cylinderglas?).	14	1630–1637	
678:27383:8	Planglas	Fönsterglas			Glas	Ljusgrön		40	0		14	1630–1637	
678:27384:1	Bägare	Römer	Mynning		Glas	Ljusgrön		1	0		14	1630–1637	
678:27384:1	Planglas	Fönsterglas			Glas	Ljusgrön		1	0		14	1630–1637	
678:27384:2	Bägare	Passglas	Botten		Glas	Ljusgrön		1	0		14	1630–1637	
678:28520:1	Flaska	Flaska	Buk		Glas	Grön		1	0		14	1630–1637	
679:27317:1	Planglas	Fönsterglas			Glas	Ljusgrön		3	0		14	1630–1637	
684:27485:1	Bägare	Passglas	Botten, Buk, Mynning		Glas	Ljusgrön		6	0		14	1630–1637	
684:27485:2	Vinglas	Vinglas	Buk		Glas	Färglös, gråaktig		1	0		14	1630–1637	
684:27485:3	Flaska	Apoteksflaska	Botten		Glas	Ljusgrön		1	0	Från en fyrkantig flaska.	14	1630–1637	
684:27485:4	Flaska	Flaska	Botten		Glas	Ljusgrön		1	0		14	1630–1637	
684:27485:5	Planglas	Fönsterglas			Glas	Ljusgrön		1	0	Blå med svarta kanter.	14	1630–1637	

Fyndlista för glas, forts.

Fyndnr	Sakord	Föremålstyp	Del	Godstyp	Material	Färg	Antal	Antal fragment	Vikt	Beskrivning	Fas	Fasdatering	Förkommen
684:27485:6	Planglas	Fönsterglas			Glas	Grön & Ljusgrön		3	0		14	1630–1637	
684:27486:1	Bägare	Römer	Buk, Ben		Glas	Färglös		1	0	Utåt dragna pålagda noppor.	14	1630–1637	
684:27486:2	Bägare	Remmare	Buk, Mynning		Glas	Ljusturkos		2	0	En bred räfflad tråd mellan buk och ben.	14	1630–1637	
684:27486:3	Bägare	Passglas	Botten, Mynning		Glas	Ljusgrön		4	0		14	1630–1637	
684:27486:4	Bägare	Humpen	Botten		Glas	Färglös, gulaktig		1	0		14	1630–1637	
684:27486:5	Flaska	Flaska	Buk		Glas	Grön		3	0	En av skärvorna kan vara resent.	14	1630–1637	
684:27486:6	Planglas?	Fönsterglas			Glas	Mörkblå		1	0		14	1630–1637	
684:27486:7	Planglas	Fönsterglas			Glas	Ljusgrön		4	0		14	1630–1637	
684:27487:1	Bägare	Passglas	Botten		Glas	Ljusgrön		1	0		14	1630–1637	
684:27487:2	Planglas	Fönsterglas			Glas	Ljusgrön		1	0		14	1630–1637	
684:27513:1	Flaska?	Flaska?	Buk		Glas	Ljusturkos		1	0	Enkla horisontala trådar.	14	1630–1637	
684:27533:1	Vinglas	Vinglas	Botten, Ben		Glas	Ljusturkos		1	0		14	1630–1637	
684:27533:2	Bägare	Römer	Botten, Buk		Glas	Ljusturkos & ljusgrön		3	0	Från olika bägare. En bottenskärva med kringlat fot.	14	1630–1637	
684:27533:3	Bägare	Passglas	Botten, Buk, Mynning		Glas	Ljusgrön		8	0	Från olika bägare.	14	1630–1637	
684:27533:4	Flaska	Flaska	Mynning		Glas	Ljusgrön		1	0	Från en flaska med ytters låg hals (ca 2-3 mm hög) och enkel mynning utan någon ring.	14	1630–1637	
684:27533:5	Flaska	Schatullflaska	Botten		Glas	Blågrön		1	0		14	1630–1637	
684:27533:6	Flaska	Apoteksflaska	Botten		Glas	Ljusgrön, gulaktig		1	0	Från en fyrkantig flaska.	14	1630–1637	
684:27533:7	Planglas	Fönsterglas			Glas	Ljusgrön		7	0		14	1630–1637	
685:27536:1	Bägare	Passglas	Botten		Glas	Ljusgrön		1	0		14	1630–1637	
685:27536:2	Planglas	Fönsterglas			Glas	Ljusgrön		2	0		14	1630–1637	
687:27514:1	Bägare	Passglas	Botten, Buk, Mynning		Glas	Ljusgrön		7	0	Enkel tråddekor, utan optisk dekor.	14	1630–1637	
687:27514:2	Bägare	Bägare	Buk, Mynning		Glas	Gulaktig		6	0		14	1630–1637	
687:27514:3	Planglas	Fönsterglas			Glas	Ljusgrön		15	0		14	1630–1637	
688:27595:1	Planglas	Fönsterglas			Glas	Ljusgrön		2	0		14	1630–1637	
689:27596:1	Bägare	Passglas	Botten, Buk, Mynning		Glas	Ljusgrön		54	0	Från minst 3 bägare. Två med horisontala ribbor, en utan optisk dekor. Räfflad tråddekor (1 blå, 2 grön).	14	1630–1637	
689:27596:2	Bägare	Römer	Ben, Buk		Glas	Ljusturkos		3	0	Uppåt dragna noppor.	14	1630–1637	
689:27596:3	Planglas	Fönsterglas			Glas	Ljusgrön		6	0	En från en rektangulär ruta.	14	1630–1637	
689:27732:1	Bägare	Passglas	Botten, Buk, Mynning		Glas	Ljusgrön		17	0	Från olika bägare. En med vertikala ribbor, resten utan optisk dekor. Räfflad tråd (1 blå, 2 grön).	14	1630–1637	
689:27732:2	Bägare	Klubbägare?	Mynning		Glas	Ljusgrön		1	0	Enkel tråddekor.	14	1630–1637	
689:27732:3	Planglas	Fönsterglas			Glas	Ljusgrön		8	0		14	1630–1637	
691:27812:1	Planglas	Fönsterglas			Glas	Ljusgrön		2	0		14	1630–1637	
691:27871:1	Bägare	Passglas	Botten, Buk, Mynning		Glas	Ljusgrön		7	0	Från olika bägare. En med vertikal optisk dekor, resten utan. 1 med räfflad grön tråd.	14	1630–1637	
691:27871:2	Flaska	Schatullflaska	Buk		Glas	Grön		4	0	Från olika kärl.	14	1630–1637	
691:27871:3	Planglas	Fönsterglas			Glas	Grön & Ljusgrön		0	0		14	1630–1637	
691:27872:1	Planglas	Fönsterglas			Glas	Grön		1	0		14	1630–1637	
691:28068:1	Vinglas	Ormpokal	Ben		Glas	Färglös, gul-/violettaktig		4	0	FDV. Benfragment bestående av ett plastiskt kringlande vridet glasrör med en pålagd ving i klarblå glas. 3 fragment från en och samma mycket högkvalitativt glaskärl.	14	1630–1637	
691:28068:2	Bägare	Passglas	Botten, Buk		Glas	Ljusgrön		3	0		14	1630–1637	
691:28068:3	Flaska	Flaska	Buk, Skuldra		Glas	Ljusgrön		5	0	En skärva från en schatullflaska, 2 ihoppassande skärvor från en annan flaska.	14	1630–1637	
691:28068:4	Planglas	Fönsterglas			Glas	Ljusgrön		6	0		14	1630–1637	
695:47000:1	Planglas	Fönsterglas			Glas	Ljusgrön		1	0		14	1630–1637	
697:27809:1	Planglas	Fönsterglas			Glas	Ljusturkos		1	0		14	1630–1637	
701:27870:1	Planglas	Fönsterglas			Glas	Grön & ljusgrön & grönaktig		6	0		14	1630–1637	
702:27886:1	Bägare	Passglas	Fot		Glas	Grön		1	0		14	1630–1637	
704:27997:1	Planglas	Fönsterglas			Glas	Ljusturkos		1	0		14	1630–1637	
704:27998:1	Bägare	Passglas	Botten		Glas	Ljusgrön		1	0		14	1630–1637	
704:27998:2	Flaska	Apoteksburk	Mynning		Glas	Grön		1	0		14	1630–1637	

Fyndlista för glas, forts.

Fyndnr	Sakord	Föremålstyp	Del	Godstyp	Material	Färg	Antal	Antal fragment	Vikt	Beskrivning	Fas	Fasdatering	Förkommen
704:27998:3	Planglas	Fönsterglas			Glas	Ljusgrön		3	0	Graverad dekor på två skärvor (mm. en blomma) och textfragment. Eventuell målning på en av skärvorna.	14	1630–1637	
704:27998:4	Planglas	Fönsterglas			Glas	Ljusgrön		7	0		14	1630–1637	
704:28064:1	Planglas	Fönsterglas			Glas	Ljusgrön		2	0		14	1630–1637	
704:28734:1	Bägare	Passglas	Buk		Glas	Ljusgrön		1	0	Vertikala optiska ribbor.	14	1630–1637	
705:28017:1	Bägare	Bägare	Mynning		Glas	Färglös, grönaktig		1	0		14	1630–1637	
705:28017:2	Bägare	Kägelbägare?	Botten		Glas	Grön		1	0	Foten gjort av kringlad glastråd.	14	1630–1637	
705:28017:3	Flaska	Schatullflaska	Botten, Buk		Glas	Grön		2	0		14	1630–1637	
705:28017:4	Planglas	Fönsterglas			Glas	Grön		2	0		14	1630–1637	
705:28737:1	Flaska?	Flaska	Buk		Glas	Ljusgrön		1	0		14	1630–1637	
711:28015:1	Planglas	Fönsterglas			Glas	Ljusgrön		3	0		13	1625–1630	
713:28062:1	Föremål	Pärla	Fragment		Glas		1		0,10		13	1625–1630	
713:28065:1	Bägare	Passglas	Buk, Myning		Glas	Ljusgrön		2	0		13	1625–1630	
713:28065:2	Bägare	Klubbägare	Buk		Glas	Ljusgrön		1	0	Enkla horisontala trådar.	13	1625–1630	
713:28065:3	Planglas	Fönsterglas			Glas	Grön & ljusgrön		3	0		13	1625–1630	
719:28172:1	Planglas	Fönsterglas			Glas	Ljusgrön		10	0		13	1625–1630	
721:28264:1	Flaska	Schatullflaska	Skuldra, Mynning		Glas	Grön		1	0	Bly/tennkapsyl kvar på mynningen, bra skruvpropp fattas.	13	1625–1630	
721:28264:2	Flaska	Flaska	Buk		Glas	Grön		1	0		13	1625–1630	
721:28264:3	Planglas	Fönsterglas			Glas	Ljusgrön		5	0		13	1625–1630	
721:28268:1	Flaska	Schatullflaska	Botten, Buk		Glas	Grön		1	0		13	1625–1630	
721:28270:1	Hantverksavfall	Rör			Glas	Vit & Röd & Blå		1	0	Rörformig pärlfragment eller verstadsavfall från glasproduktion.	13	1625–1630	
724:28339:1	Bägare	Passglas	Botten		Glas	Ljusgrön		1	0		13	1625–1630	
724:28339:2	Planglas	Fönsterglas			Glas	Ljusgrön		2	0		13	1625–1630	
724:28339:3	Flaska	Schatullflaska	Skuldra		Glas	Grön		1	1,6		13	1625–1630	
728:28469:1	Flaska?	Flaska?	Mynning		Glas	Ljusgrön		1	0	En pytteliten mynningsskärva.	13	1625–1630	
728:28469:2	Planglas	Fönsterglas			Glas	Ljusgrön		14	0		13	1625–1630	
728:28469:3	Flaska	Schatullflaska	Botten		Glas	Mörkgrön		1	17,3		13	1625–1630	
729:28601:2	Planglas	Fragment			Glas		2		4,40	Grönaktigt glas. Glaspest.	12	1600–1625	
731:28646:1	Bägare	Passglas?	Botten		Glas	Ljusgrön		1	0		12	1600–1625	
731:28646:2	Flaska	Flaska	Skuldra		Glas	Grön		2	0	Recent.	12	1600–1625	
731:28646:3	Planglas	Fönsterglas			Glas	Ljusgrön		1	0	En rund kröjslad bricka. Spelpjäs. Diameter 22 mm.	12	1600–1625	
731:28646:4	Planglas	Fönsterglas			Glas	Ljusgrön		12	0		12	1600–1625	
733:28645:1	Flaska	Schatullflaska	Skuldra		Glas	Grön		1	6,6		12	1600–1625	
734:28646:1	Flaska	Schatullflaska	Skuldra		Glas	Grön		1	0		12	1600–1625	x
755:29203:1	Planglas	Fönsterglas	Fragment		Glas		1	1	6,00	Grönt planglas. Kröjslad kant	9	1544–1548	
755:29203:1	Flaska	Päronformig flaska	Botten		Glas	Ljusgrön		1	0	Vikt bottenkant, liksom i passglas. Mycket luftbubblor i massan.	9	1544–1548	
755:29203:2	Flaska	Flaska	Botten		Glas	Ljusgrön		1	0		9	1544–1548	
755:29203:3	Planglas	Fönsterglas			Glas	Ljusgrön		4	0	Ett fragment från en rombisk ruta.	9	1544–1548	
757:29229:1	Bägare	Bägare	Buk		Glas	Grön (beige)		1	0	En liten rundoval noppa.	9	1544–1548	
757:29229:2	Bägare	Optiskt dekorerad bägare	Buk		Glas	Mörkblå		1	0		9	1544–1548	
757:29229:3	Bägare	Bägare	Buk		Glas	Blå		1	0	Räfflad horisontal tråddekor.	9	1544–1548	
757:29229:4	Bägare	Passglas/Klubbägare	Botten, Buk		Glas	Ljusgrön		3	0	Räfflad horisontal tråddekor.	9	1544–1548	
757:29229:5	Bägare	Passglas	Botten, Buk, Mynning		Glas	Ljusgrön		6	0	Sned optisk dekor. Mycket bubblor i massan.	9	1544–1548	
757:29229:6	Bägare	Humpen?	Buk		Glas	Färglös, violettaktig		1	0	Vit emalj på utsidan (vertikal sträck eller msv).	9	1544–1548	
757:29229:7	Bägare?	Bägare	Buk		Glas	Ljusgrön		2	0		9	1544–1548	
757:29229:8	Bägare?	Bägare	Buk		Glas	Grön		1	0		9	1544–1548	
757:29229:9	Flaska	Apoteksflaska	Mynning		Glas	Ljusgrön, gulaktig		1	0	Enkel utåt utvidgande mynning. Mycket bubblor i massan.	9	1544–1548	
757:29229:10	Planglas	Fönsterglas			Glas	Grön & Ljusgrön		26	0		9	1544–1548	

Fyndlista för glas, forts.

Fyndnr	Sakord	Föremålstyp	Del	Godstyp	Material	Färg	Antal	Antal fragment	Vikt	Beskrivning	Fas	Fasdatering	Förkommen
760:29347:1	Bägare	Bägare	Botten		Glas	Ljusturkos		1	0	Bottenkant med en fotplatta gjord av en två gånger kringlad tråd.	9	1544–1548	
760:29347:2	Bägare	Klubbägare	Botten		Glas	Ljusgrön		2	0		9	1544–1548	
760:29347:3	Bägare	Passglas	Botten		Glas	Ljusgrön		10	0	Sned optisk dekor. Räfflade gröna tråd. Skärvor från minst 4 bägare.	9	1544–1548	x
760:29347:4	Flaska?	Päronformig flaska	Botten		Glas	Ljusgrön		1	0	Vikt bottenkant, liksom i passglas. Mycket luftbubblor i massan.	9	1544–1548	
760:29347:5	Planglas	Fönsterglas			Glas	Ljusgrön		22	0		9	1544–1548	
760:29348:1	Bägare	Klubbägare?	Buk		Glas	Ljusgrön		1	0	Enkel horisontal tråd.	9	1544–1548	
760:29348:2	Planglas	Fönsterglas			Glas	Ljusgrön		3	0		9	1544–1548	
760:29357:1	Planglas	Fönsterglas			Glas	Ljusgrön		1	0	Från en rombisk ruta.	9	1544–1548	
768:31905:1	Bägare	Bägare (böhmisk)	Botten		Glas	Ljusturkos		1	0,9	Möjligtvis bränd.	9	1544–1548	
794:30396:1	Bägare	Vingbägare	Buk		Glas	Grön		1	0	Plastisk band med uppåt dragna vingar.	9	1544–1548	
794:30396:2	Planglas	Fönsterglas			Glas	Ljusgrön		3	0		9	1544–1548	
860:31899:1	Planglas	Fönsterglas			Glas	Ljusgrön		1	0		9	1544–1548	
875:32021:1	Planglas	Fönsterglas			Glas	Ljusturkos & ljusgrön		5	0	Eventuellt en hel liten ruta i tre fragment.	8	1539–1544	
884:33093:1	Bägare	Bägare	Botten		Glas	Färglös, gulaktig		1	0	En liten bägare med en fot gjort av en 2 gånger kringlad tråd. En hög kinnekulle i botten.	9	1544–1548	
905:32593:1	Planglas	Fönsterglas			Glas	Ljusgrön		1	0		9	1544–1548	
916:33171:1	Bägare	Bägare	Botten		Glas	Ljusgrön		1	0		8	1539–1544	
916:33171:2	Planglas	Fönsterglas			Glas	Ljusgrön & grönaktig		3	0	Kronglas?	8	1539–1544	
916:33319:1	Bägare	Krautstrunk	Buk		Glas	Grönaktig		1	0	En enkel noppa.	8	1539–1544	
916:33319:2	Planglas	Fönsterglas			Glas	Ljusturkos		5	0	Kronglas?	8	1539–1544	
937:33388:1	Bägare	Klubbägare?	Buk		Glas	Ljusturkos		1	0	Horisontal tråddekor, räfflad med stora taggar.	6b	1485–1524	
937:33388:2	Planglas	Fönsterglas			Glas	Färglös, violettaktig		1	0		6b	1485–1524	
937:33388:3	Planglas	Fönsterglas			Glas	Blå		1	0		6b	1485–1524	
937:33388:4	Planglas	Fönsterglas			Glas	Röd + Grön		1	0	Röd överfång.	6b	1485–1524	
937:33388:5	Planglas	Fönsterglas			Glas	Ljusgrön & grönaktig		7	0	Mest kronglas? En helt oiriderat.	6b	1485–1524	
937:33390:1	Planglas	Fönsterglas			Glas	Ljusgrön		1	0	Rester av röd/brun målning på ena ytan.	6b	1485–1524	
937:33390:2	Planglas	Fönsterglas			Glas	Ljusgrön		4	0		6b	1485–1524	
952:33561:1	Planglas	Fönsterglas			Glas	Ljusturkos		1	0	Kronglas?	6b	1485–1524	
963:33183:1	Planglas	Fönsterglas			Glas	Ljusgrön		1	0		7	1524–1539	
968:34578:1	Planglas	Fönsterglas			Glas	Grönaktig		1	0		6b	1485–1524	
968:34579:1	Bägare	Bägare (böhmisk)	Buk		Glas	Färglös, grönaktig		1	0		6b	1485–1524	
968:34579:2	Planglas	Fönsterglas			Glas	Ljusgrön & ljusturkos		1	0	Kronglas?	6b	1485–1524	
968:34579:3	Smälta				Glas	Ljusturkos		1	0	En långsmal glassmälta. Sekundärt bränt fönsterglas?	6b	1485–1524	
995:38402:1	Bägare	Venetiansk bägare	Buk		Glas	Mörkblå		2	0	Gul, röd och vit emalj på utsidanVenetiansk bägare. Geometriskt mönster.	6a	1485–1524	
1018:34967:1	Bägare	Krautstrunk	Fot		Glas	Ljusgrön		3	0	En enkel taggad glastråd utgör fotkanten. En hög kinnekulle i botten.	6b	1485–1524	
1018:34967:2	Planglas	Fönsterglas			Glas	Ljusturkos		1	0		6b	1485–1524	
1049:35368:1	Planglas	Fönsterglas			Glas	Färglös, violettaktig		1	0	Kronglas?	6a	1485–1524	
1056:35427:1	Bägare	Venetiansk bägare	Buk		Glas	Mörkblå		1	0	Gul, röd och vit emalj på utsidanVenetiansk bägare. Textfragment med ”…I…” mellan horisontala band.	6a	1485–1524	
1062:35573:1	Planglas	Fönsterglas			Glas	Ljusturkos		1	0		6a	1485–1524	
1087:36096:1	Planglas	Fönsterglas			Glas	Ljusturkos		1	0		12	1600–1625	
1093:36390:1	Planglas	Fönsterglas			Glas	Ljusturkos		1	0	Kronglas?	6a	1485–1524	
1099:36432:1	Planglas	Fönsterglas			Glas	Ljusturkos		1	0	Kronglas?	6a	1485–1524	
1104:37058:1	Planglas	Fönsterglas			Glas	Ljusturkos		1	0	Kronglas? En rödbrun streck på den ena ytan.	4d	1350–1390	
1107:58870:1	Bägare	Bägare (böhmisk)			Glas	Färglös, gulaktig		1	0		4d	1350–1390	
1108:36617:1	Bägare	Venetiansk bägare	Buk		Glas	Mörkblå		1	0	Röd och vit emalj på utsidan. Textfragment.	6a	1485–1524	
1136:37780:1	Planglas	Fönsterglas			Glas	Mörkblå		1	0	Kronglas? Ytorna mycket välbevarade men ser olika ut.	4d	1350–1390	
1136:37780:2	Planglas	Fönsterglas			Glas	Ljusgrön		1	0	Kronglas? En rödbrun streck och punktmönster på den ena ytan.	4d	1350–1390	
1140:37565:1	Planglas	Fönsterglas			Glas	Färglös, gulaktig		1	0	Kronglas. Från en liten rund skiva. ”Ringarna” syns.	4d	1350–1390	

Fyndlista för glas, forts.

Fyndnr	Sakord	Föremålstyp	Del	Godstyp	Material	Färg	Antal	Antal fragment	Vikt	Beskrivning	Fas	Fasdatering	Förkommen
1158:38159:1	Bägare	Bägare	Buk		Glas	Färglös, gulaktig		1	0		4d	1350–1390	
1158:38451:1	Planglas	Fönsterglas			Glas	?		1	0	En 3 mm bred målad rund band på ena ytan,	4d	1350–1390	
1158:38452:1	Bägare	Krautstrunk	Buk		Glas	Ljusturkos		1	0	En uppåt dragen noppa (21 x 15 mm).	4d	1350–1390	
1158:38453:1	Bägare	Bägare	Fot?		Glas	Ljusturkos		1	0	En liten skärva förmodligen från fotplattan.	4d	1350–1390	
1162:37821:1	Bägare	Venetiansk bägare	Buk		Glas	Mörkblå		1	0	Gul och röd emalj på utsidan. Horisontal band.	4d	1350–1390	
1175:39216:1	Bägare	Venetiansk bägare	Buk		Glas	Mörkblå		1	0	Förmodligen från närheten av mynningen.	4d	1350–1390	
1175:39216:2	Planglas	Fönsterglas			Glas	Grön		1	0	Kronglas? Glasmästeriavfall?	4d	1350–1390	
1224:40446:1	Bägare	Venetiansk bägare	Buk		Glas	Mörkblå		1	0	Gul, röd och vit emalj på utsidanVenetiansk bägare. Geometriskt mönster.	4c	1350–1390	
1290:45327:1	Planglas	Fönsterglas			Glas	Grön		1	0	Blyglas.	2	1275–1325	
1294:45347:1	Föremål	Pärla			Glas		2		1,60	Dekor i form av gröna, liggande åttor.	1	1020–1040	
1310:46297:1	Planglas	Fönsterglas			Glas	Ljusgrön		1	0		4d	1350–1390	

Fyndlista för keramik och kakel

Fyndnr	Sakord	Föremålstyp	Del	Godstyp	Material	Färg	Antal	Antal fragment	Vikt	Beskrivning	Fas	Fasdatering
100:21:1	Kärl	Kruka?	Mynning, Buk	BII – Oglaserat lergods	Keramik			1	50		18	1900-tal
101:5:1	Kärl	Kruka?	Buk	BII – Oglaserat lergods	Keramik			2	84		17	1690–1870
101:5:2	Kärl	Trebensgryta/Trebenspanna	Ben	BIIy – Yngre rödgods?	Keramik			1	47		17	1690–1870
101:5:3	Kärl	Trebensgryta	Buk	BIIy – Yngre rödgods	Keramik			1	10		17	1690–1870
101:5:4	Kärl	Trebensgryta	Buk, Skaft	BIIy – Yngre rödgods	Keramik			1	160		17	1690–1870
101:5:5	Kärl	Kruka/Trebensgryta	Mynning, Buk	BIIy – Yngre rödgods	Keramik			2	29		17	1690–1870
101:5:6	Kärl	Fat	Mynning, Brätte	BIIy – Yngre rödgods	Keramik			1	25		17	1690–1870
101:5:7	Kärl	Krus	Buk	CII – Stengods	Keramik			1	10		17	1690–1870
101:5:8	Kärl	Fat	Mynning, Brätte	BIIy – Yngre rödgods	Keramik			1	42		17	1690–1870
103:10524:1	Kärl	Trebensgryta	Mynning, Buk, Skaft, Botten, Ben	BIIy – Yngre rödgods	Keramik			1	115		12	1600–1625
103:10524:2	Kärl	Fat	Mynning, Brätte	BIIy – Yngre rödgods	Keramik			1	61		12	1600–1625
103:10524:3	Kärl	Fat	Mynning, Brätte, Buk	BIIy – Yngre rödgods	Keramik			1	58		12	1600–1625
103:10524:4	Kärl	Skål	Mynning, Buk	BIIy – Yngre rödgods	Keramik			2	10		12	1600–1625
103:10524:5	Kärl	Kruka/Trebensgryta	Buk	BIIy – Yngre rödgods	Keramik			1	13		12	1600–1625
103:10524:6	Kärl	Trebensgryta	Buk, Skaft	BIIy – Yngre rödgods	Keramik			1	415		12	1600–1625
104:0:1	Kärl	Kruka	Mynning, Buk	BII – Oglaserat lergods	Keramik			6	415		15	1637–1641
104:0:2	Kärl	Trebensgryta	Buk	BIIy – Yngre rödgods	Keramik			2	13		15	1637–1641
104:0:3	Kärl	Trebensgryta	Mynning	BIIy – Yngre rödgods	Keramik			1	15		15	1637–1641
104:0:4	Kärl	Skål	Mynning	BIIy – Yngre rödgods	Keramik			1	16		15	1637–1641
105:10215:1	Kakel	Rumpkakel	Rump, Kant, Blad, List		Keramik			63	1366		14	1630–1637
105:10215:2	Kakel	Rumpkakel	Rump, Kant, Blad		Keramik			7	48		14	1630–1637
105:10215:3	Kärl	Trebensgryta mm	Mynning, Buk, Botten	BIIy – Yngre rödgods	Keramik			30	160		14	1630–1637
105:10215:4	Kärl	Trebensgryta/Trebenspanna	Botten, Ben	BIIy – Yngre rödgods	Keramik			5	244		14	1630–1637
105:10215:5	Kärl	Trebensgryta mm	Mynning	BIIy – Yngre rödgods	Keramik			10	59		14	1630–1637
105:10215:6	Kärl	Trebensgryta/Trebenspanna	Skaft	BIIy – Yngre rödgods	Keramik			3	12		14	1630–1637
105:10215:7	Kärl	Skål	Mynning	BIIy – Yngre rödgods	Keramik			4	22		14	1630–1637
105:10215:8	Kärl	Skål	Mynning, Brätte, Buk, Botten	BIIy – Yngre rödgods	Keramik			6	150		14	1630–1637
105:10215:9	Kärl	Krus	Botten	CII – Stengods	Keramik			1	13		14	1630–1637
105:10215:10	Kärl	Krus	Buk	CII – Stengods	Keramik			1	1		14	1630–1637
105:10215:11	Kärl	Krus	Buk	Stengods – Köln/Frechen/Raeren	Keramik			1	3		14	1630–1637
105:10215:12	Kärl	Fat/Skål	Botten, Fotring	Majolika – (Fajans)	Keramik			1	7		14	1630–1637
105:10215:13	Kärl	Fotskål Tazza	Botten, Fot	Fajans	Keramik			1	43		14	1630–1637
105:10215:14	Kärl	Krus?/Vas?	Botten	Fajans	Keramik			1	3		14	1630–1637
105:10215:15	Kärl	Fat	Mynning	BIIy – Yngre rödgods	Keramik			1	7		14	1630–1637
105:10215:16	Kärl	Trebensgryta	Buk, Skaft	BIIy – Yngre rödgods	Keramik			2	92		14	1630–1637
105:10215:17	Kärl	Trebensgryta	Buk, Skaft	BIIy – Yngre rödgods	Keramik			1	22		14	1630–1637
105:10215:18	Kärl	Skål	Mynning, Hänk	BIIy – Yngre rödgods	Keramik			1	46		14	1630–1637
107:10967:12	Kärl	Kärl	Buk		Keramik	Ljusgrön		1	0,4		14	1630–1637
107:10969:1	Kärl	Kruka/Trebensgryta	Mynning	BIIy – Yngre rödgods	Keramik			1	6		14	1630–1637
107:10970:1	Kakel	Rumpkakel	Rump, Kant, Blad		Keramik			46	989		14	1630–1637
107:10970:2	Kakel	Rumpkakel	Kant, Blad		Keramik			5	77		14	1630–1637
107:10970:3	Kärl	Flaska	Mynning, Hals, Buk	BII – Oglaserat lergods – Merida	Keramik			12	120		14	1630–1637
107:10970:4	Kärl	Trebensgryta	Buk	BI – Yngre svartgods – Jydepotta	Keramik			1	2		14	1630–1637

Fyndlista för keramik och kakel, forts.

Fyndnr	Sakord	Föremålstyp	Del	Godstyp	Material	Färg	Antal	Antal fragment	Vikt	Beskrivning	Fas	Fasdatering
107:10970:5	Kärl	Trebensgryta	Mynning, Buk, Botten, Ben	BIIIy – Yngre vitgods	Keramik			7	60		14	1630–1637
107:10970:6	Kärl		Buk	BIIIy – Yngre vitgods	Keramik			1	1		14	1630–1637
107:10970:7	Kärl	Apotekskrus?	Buk, Botten	CII – Stengods	Keramik			1	4		14	1630–1637
107:10970:8	Kärl	Krus	Buk	CII – Stengods	Keramik			1	2		14	1630–1637
107:10970:9	Kärl	Krus	Buk	Stengods – Westerwald	Keramik			5	18		14	1630–1637
107:10970:10	Kärl	Fat/Skål	Mynning, Brätte, Buk	Fajans	Keramik			5	5		14	1630–1637
107:10970:11	Kärl	Fat/Skål	Botten, Fotring	Majolika – (Fajans)	Keramik			6	22		14	1630–1637
107:10970:12	Kärl	Skål	Mynning, Hänk	BIIy – Yngre rödgods	Keramik			2	107		14	1630–1637
107:10970:13	Kärl	Skål	Mynning	BIIy – Yngre rödgods	Keramik			2	17		14	1630–1637
107:10970:14	Kärl	Skål	Mynning	BIIy – Yngre rödgods	Keramik			1	13		14	1630–1637
107:10970:15	Kärl	Skål	Mynning	BIIy – Yngre rödgods	Keramik			1	12		14	1630–1637
107:10970:16	Kärl	Skål?	Mynning	BIIy – Yngre rödgods	Keramik			1	1		14	1630–1637
107:10970:17	Kärl	Fat	Mynning	BIIy – Yngre rödgods	Keramik			2	26		14	1630–1637
107:10970:18	Kärl	Fat	Mynning, Brätte	BIIy – Yngre rödgods	Keramik			2	12		14	1630–1637
107:10970:19	Kärl	Fat/Skål	Brätte, Buk, Botten	BIIy – Yngre rödgods	Keramik			22	123		14	1630–1637
107:10970:20	Kärl	Skål	Mynning, Hänk	BIIy – Yngre rödgods	Keramik			1	25		14	1630–1637
107:10970:21	Kärl	Trebensgryta/Trebenspanna	Skaft	BIIy – Yngre rödgods	Keramik			2	15		14	1630–1637
107:10970:22	Kärl	Trebensgryta/Trebenspanna	Skaft	BIIy – Yngre rödgods	Keramik			2	45		14	1630–1637
107:10970:23	Kärl	Trebensgryta/Trebenspanna	Botten, Ben	BIIy – Yngre rödgods	Keramik			8	401		14	1630–1637
107:10970:24	Kärl	Trebenspanna	Mynning	BIIy – Yngre rödgods	Keramik			1	15		14	1630–1637
107:10970:25	Kärl	Trebenspanna	Mynning, Buk	BIIy – Yngre rödgods	Keramik			1	22		14	1630–1637
107:10970:26	Kärl	Trebenspanna	Mynning, Buk	BIIy – Yngre rödgods	Keramik			2	88		14	1630–1637
107:10970:27	Kärl	Trebensgryta mm	Mynning	BIIy – Yngre rödgods	Keramik			20	211		14	1630–1637
107:10970:28	Kärl	Trebensgryta mm	Buk, Botten	BIIy – Yngre rödgods	Keramik			81	411		14	1630–1637
113:10430:1	Kärl	Skål	Buk	Stengods – Siegburg – Typ 2	Keramik			1	7		12	1600–1625
113:10430:2	Kärl	Kruka/Trebensgryta	Mynning, Buk	BIIy – Yngre rödgods	Keramik			1	29		12	1600–1625
113:10430:3	Kärl	Fat/Skål	Buk	BIIy – Yngre rödgods	Keramik			1	4		12	1600–1625
114:10435:1	Kärl	Trebensgryta?	Buk	BI – Yngre svartgods	Keramik			1	5		2	1275–1325
114:10435:2	Kärl	Krus	Buk	Proto–stengods – Gråtт	Keramik			1	10		2	1275–1325
114:10435:3	Kärl	Krus	Buk	Proto–stengods – Gråtт (engobe)	Keramik			1	13		2	1275–1325
115:10441:1	Kärl	Krus	Buk	Proto–stengods – Gråtт	Keramik			1	9		2	1275–1325
116:10453:1	Kärl	Krus	Buk	Tidigt stengods – Niedersachsen – Typ 2 (engobe)	Keramik			1	16		2	1275–1325
116:10453:2	Kärl	Krus	Buk	Proto–stengods – Gult	Keramik			1	3		2	1275–1325
117:10487:1	Kärl	Krus	Buk	Tidigt stengods – Niedersachsen – (engobe)	Keramik			1	2		2	1275–1325
118:10536:1	Kärl	Krus	Buk	Proto–stengods – Gråtт (engobe)	Keramik			3	32		2	1275–1325
118:10536:2	Kärl	Krus	Mynning, Hals	Proto–stengods – Gråtт	Keramik			1	7		2	1275–1325
118:10536:3	Kärl		Buk	BI – Yngre svartgods	Keramik			1	7		2	1275–1325
119:10539:1	Kärl	Krus	Buk	Tidigt stengods – Niedersachsen – Typ 2 (engobe)	Keramik			3	60		2	1275–1325
119:10539:2	Kärl	Krus	Buk	Proto–stengods – Rött/Orange (engobe)	Keramik			1	7		2	1275–1325
120:10551:1	Kärl	Krus	Buk	Stengods – Siegburg – Typ 1b	Keramik			1	1		2	1275–1325
123:10596:1	Kärl	Trebensgryta mm	Buk, Botten	BIIy – Yngre rödgods	Keramik			35	409		15	1637–1641
123:10596:2	Kärl		Buk	BIIy – Yngre rödgods	Keramik			1	3		15	1637–1641
123:10596:3	Kärl		Buk, Botten	BIIy – Yngre rödgods	Keramik			2	61		15	1637–1641
123:10596:4	Kärl	Trebensgryta/Trebenspanna	Ben	BIIy – Yngre rödgods?	Keramik			2	35		15	1637–1641
123:10596:5	Kärl	Trebensgryta/Trebenspanna	Botten, Ben	BIIy – Yngre rödgods	Keramik			1	58		15	1637–1641
123:10596:6	Kärl	Trebensgryta/Trebenspanna	Botten, Ben	BIIy – Yngre rödgods	Keramik			1	120		15	1637–1641
123:10596:7	Kärl	Trebensgryta/Trebenspanna	Skaft	BIIy – Yngre rödgods	Keramik			1	61		15	1637–1641

Fyndlista för keramik och kakel, forts.

Fyndnr	Sakord	Föremålstyp	Del	Godstyp	Material	Färg	Antal	Antal fragment	Vikt	Beskrivning	Fas	Fasdatering
123:10596:8	Kärl	Trebensgryta/Trebenspanna	Mynning, Buk	BIIy – Yngre rödgods	Keramik			1	85		15	1637–1641
123:10596:9	Kärl	Trebensgryta/Trebenspanna	Mynning	BIIy – Yngre rödgods	Keramik			1	16		15	1637–1641
123:10596:10	Kärl	Förningskruka	Buk	BIIy – Yngre rödgods	Keramik			1	33		15	1637–1641
123:10596:11	Kärl	Kruka/Trebensgryta	Mynning	BIIy – Yngre rödgods	Keramik			2	16		15	1637–1641
123:10596:12	Kärl	Trebensgryta?	Mynning	BIIy – Yngre rödgods – Holland	Keramik			1	15		15	1637–1641
123:10596:13	Kärl	Trebensgryta?	Buk	BIIy – Yngre rödgods – Holland	Keramik			3	24		15	1637–1641
123:10596:14	Kärl	Skål	Mynning	BIIy – Yngre rödgods	Keramik			1	11		15	1637–1641
123:10596:15	Kärl	Skål	Mynning, Hänk	BIIy – Yngre rödgods	Keramik			1	22		15	1637–1641
123:10596:16	Kärl	Skål	Buk, Botten	BIIy – Yngre rödgods	Keramik			1	11		15	1637–1641
123:10596:17	Kärl	Skål	Mynning	BIIy – Yngre rödgods	Keramik			1	6		15	1637–1641
123:10596:18	Kärl	Skål	Buk, Botten	BIIy – Yngre rödgods	Keramik			2	58		15	1637–1641
123:10596:19	Kärl	Fat/Skål	Brätte, Buk, Botten	BIIy – Yngre rödgods	Keramik			22	302		15	1637–1641
123:10596:20	Kärl	Fat/Skål	Botten	BIIy – Yngre rödgods	Keramik			1	150		15	1637–1641
123:10596:21	Kärl	Fat/Skål	Buk, Botten	BIIy – Yngre rödgods	Keramik			1	70		15	1637–1641
123:10596:22	Kärl	Fat	Mynning, Brätte	BIIy – Yngre rödgods	Keramik			2	80		15	1637–1641
123:10596:23	Kärl	Fat	Mynning, Brätte	BIIy – Yngre rödgods	Keramik			4	235		15	1637–1641
123:10596:24	Kärl	Fat	Mynning, Brätte, Buk	BIIy – Yngre rödgods	Keramik			3	174		15	1637–1641
123:10596:25	Kärl	Fat	Mynning, Brätte	BIIy – Yngre rödgods	Keramik			4	65		15	1637–1641
123:10596:26	Kärl	Fat	Mynning, Brätte	BIIy – Yngre rödgods	Keramik			3	52		15	1637–1641
123:10596:27	Kärl	Fat	Mynning, Brätte	BIIy – Yngre rödgods	Keramik			1	44		15	1637–1641
123:10596:28	Kärl	Fat	Mynning	BIIy – Yngre rödgods	Keramik			2	26		15	1637–1641
123:10596:29	Kärl	Fat	Mynning, Brätte	BIIy – Yngre rödgods	Keramik			1	15		15	1637–1641
123:10596:30	Kärl	Fat	Mynning, Brätte	BIIy – Yngre rödgods	Keramik			1	15		15	1637–1641
123:10596:31	Kärl	Fat	Mynning, Brätte	BIIy – Yngre rödgods	Keramik			7	81		15	1637–1641
123:10596:32	Kärl	Skål	Mynning	BIIy – Yngre rödgods	Keramik			1	16		15	1637–1641
123:10596:33	Kärl	Skål	Buk, Botten	BIIy – Yngre rödgods	Keramik			1	17		15	1637–1641
123:10596:34	Kärl	Fat	Brätte	BIIy – Yngre rödgods	Keramik			1	5		15	1637–1641
123:10596:35	Kärl	Trebensgryta	Buk, Botten, Ben	BIIIy – Yngre vitgods	Keramik			3	19		15	1637–1641
123:10596:36	Kärl	Kruka/Trebensgryta	Buk	BIIIy – Yngre vitgods	Keramik			1	4		15	1637–1641
123:10596:37	Kärl	Trebensgryta	Buk	BI – Yngre svartgods – Jydepotta	Keramik			1	8		15	1637–1641
123:10596:38	Kärl	Kruka	Buk	BI – Böhmen/Polen	Keramik			1	1		15	1637–1641
123:10596:39	Kärl	Krus	Buk	Stengods – Westerwald	Keramik			4	10		15	1637–1641
123:10596:40	Kärl	Krus	Buk	Stengods – Frechen	Keramik			1	12		15	1637–1641
123:10596:41	Kärl	Krus	Buk	Stengods – Frechen	Keramik			1	4		15	1637–1641
123:10596:42	Kärl		Buk	Fajans	Keramik			1	2		15	1637–1641
123:10596:43	Kärl	Fat	Mynning, Brätte	Majolika – (Fajans)	Keramik			2	20		15	1637–1641
123:10596:44	Kärl	Fat/Skål	Botten, Fotring	Majolika – (Fajans)	Keramik			1	90		15	1637–1641
123:10596:45	Kärl	Fat/Skål	Buk	Majolika – (Fajans)	Keramik			3	31		15	1637–1641
123:10596:46	Kärl	Skål	Mynning, Buk	BIIy – Yngre rödgods	Keramik			1	20		15	1637–1641
126:11129:1	Kärl		Buk	BIIy – Yngre rödgods	Keramik			1	2		14	1630–1637
126:11129:2	Kärl	Trebensgryta?	Buk	BIIIy – Yngre vitgods	Keramik			1	2		14	1630–1637
126:11129:3	Kärl	Trebensgryta?	Buk	BIIIy – Yngre vitgods	Keramik			1	2		14	1630–1637
126:11129:4	Kärl	Trebensgryta?	Buk	BIIIy – Yngre vitgods	Keramik			3	4		14	1630–1637
126:11129:5	Kärl	Fat/Skål	Buk	BIIIy – Yngre vitgods – Weser	Keramik			1	6		14	1630–1637
126:11129:6	Kärl	Krus	Buk	Stengods – Westerwald	Keramik			2	13		14	1630–1637
126:11129:7	Kärl	Fat	Brätte, Buk	BIIy – Yngre rödgods	Keramik			1	4		14	1630–1637
126:11129:8	Kärl	Fat/Skål	Mynning, Brätte, Buk	BIIy – Yngre rödgods	Keramik			10	70		14	1630–1637

Fyndlista för keramik och kakel, forts.

Fyndnr	Sakord	Föremålstyp	Del	Godstyp	Material	Färg	Antal	Antal fragment	Vikt	Beskrivning	Fas	Fasdatering
126:11129:9	Kärl	Skål	Mynning	BIIy – Yngre rödgods	Keramik			2	18		14	1630–1637
126:11129:10	Kärl	Skål	Mynning	BIIy – Yngre rödgods	Keramik			1	5		14	1630–1637
126:11129:11	Kärl	Skål	Mynning	BIIy – Yngre rödgods	Keramik			1	4		14	1630–1637
126:11129:12	Kärl	Skål	Mynning	BIIy – Yngre rödgods	Keramik			1	2		14	1630–1637
126:11129:13	Kärl	Trebensgryta	Buk, Skaft	BIIy – Yngre rödgods	Keramik			1	57		14	1630–1637
126:11129:14	Kärl	Kruka/Trebensgryta	Mynning	BIIy – Yngre rödgods	Keramik			2	29		14	1630–1637
126:11129:15	Kärl	Trebensgryta	Mynning	BIIy – Yngre rödgods	Keramik			1	18		14	1630–1637
126:11129:16	Kärl	Trebensgryta	Mynning	BIIy – Yngre rödgods	Keramik			1	9		14	1630–1637
126:11129:17	Kärl	Trebensgryta	Mynning	BIIy – Yngre rödgods	Keramik			1	4		14	1630–1637
126:11129:18	Kärl	Trebensgryta	Mynning	BIIy – Yngre rödgods	Keramik			1	7		14	1630–1637
126:11129:19	Kärl	Trebensgryta	Mynning	BIIy – Yngre rödgods	Keramik			1	6		14	1630–1637
126:11129:20	Kärl	Trebensgryta mm	Buk, Botten	BIIy – Yngre rödgods	Keramik			50	221		14	1630–1637
126:11129:21	Kärl	Trebensgryta/Trebenspanna	Botten, Ben	BIIy – Yngre rödgods	Keramik			6	165		14	1630–1637
126:11129:22	Kakel	Rumpkakel	Rump, Kant, Blad		Keramik			6	107		14	1630–1637
128:88:1	Kärl		Buk	BIIy – Yngre rödgods	Keramik			2	10		15	1637–1641
128:90:1	Kärl	Trebensgryta	Buk	BI – Yngre svartgods – Jydepotta	Keramik			1	28		15	1637–1641
128:90:2	Kärl	Krus	Buk	Stengods – Westerwald	Keramik			3	30		15	1637–1641
128:90:3	Kärl	Fat/Skål	Brätte, Buk, Botten, Fotring	Majolika – (Fajans)	Keramik			7	55		15	1637–1641
128:90:4	Kärl	Trebensgryta?	Buk	BIIIy – Yngre vitgods	Keramik			1	3		15	1637–1641
128:90:5	Kärl	Lock	Mynning	BII – Oglaserat lergods	Keramik			1	6		15	1637–1641
128:90:6	Kärl	Skål?	Botten	BIIy – Yngre rödgods	Keramik			1	5		15	1637–1641
128:90:7	Kärl	Skål	Buk, Botten	BIIy – Yngre rödgods	Keramik			2	41		15	1637–1641
128:90:8	Kärl	Skål?	Buk	BIIy – Yngre rödgods	Keramik			1	4		15	1637–1641
128:90:9	Kärl	Skål	Mynning	BIIy – Yngre rödgods	Keramik			1	31		15	1637–1641
128:90:10	Kärl	Skål	Mynning	BIIy – Yngre rödgods	Keramik			1			15	1637–1641
128:90:11	Kärl	Fat	Mynning	BIIy – Yngre rödgods	Keramik			1	18		15	1637–1641
128:90:12	Kärl	Fat	Mynning, Brätte	BIIy – Yngre rödgods	Keramik			1	22		15	1637–1641
128:90:13	Kärl	Fat	Mynning, Brätte	BIIy – Yngre rödgods	Keramik			1	37		15	1637–1641
128:90:14	Kärl	Fat	Mynning, Brätte	BIIy – Yngre rödgods	Keramik			1	44		15	1637–1641
128:90:15	Kärl	Fat	Brätte, Buk	BIIy – Yngre rödgods	Keramik			4	70		15	1637–1641
128:90:16	Kärl	Fat/Skål	Brätte, Buk, Botten	BIIy – Yngre rödgods	Keramik			7	129		15	1637–1641
128:90:17	Kärl	Trebensgryta	Mynning, Buk	BIIy – Yngre rödgods	Keramik			6	137		15	1637–1641
128:90:18	Kärl	Trebensgryta	Mynning, Buk	BIIy – Yngre rödgods	Keramik			2	25		15	1637–1641
128:90:19	Kärl	Trebensgryta	Mynning, Buk	BIIy – Yngre rödgods	Keramik			2	68		15	1637–1641
128:90:20	Kärl	Trebensgryta	Mynning, Buk	BIIy – Yngre rödgods	Keramik			1	137		15	1637–1641
128:90:21	Kärl	Trebensgryta	Mynning	BIIy – Yngre rödgods	Keramik			1	34		15	1637–1641
128:90:22	Kärl	Trebensgryta	Buk, Skaft	BIIy – Yngre rödgods	Keramik			2	49		15	1637–1641
128:90:23	Kärl	Trebenspanna	Buk, Skaft	BIIy – Yngre rödgods	Keramik			1	102		15	1637–1641
128:90:24	Kärl	Trebenspanna	Botten	BIIy – Yngre rödgods	Keramik			1	15		15	1637–1641
128:90:25	Kärl	Trebensgryta/Trebenspanna	Botten, Ben	BIIy – Yngre rödgods	Keramik			2	54		15	1637–1641
128:90:26	Kärl	Trebensgryta/Trebenspanna	Botten, Ben	BIIy – Yngre rödgods	Keramik			3	128		15	1637–1641
128:90:27	Kärl	Trebensgryta	Buk, Skaft, Botten, Ben	BIIy – Yngre rödgods	Keramik			3	149		15	1637–1641
128:90:28	Kärl	Trebensgryta	Buk, Botten	BIIy – Yngre rödgods	Keramik			17	180		15	1637–1641
128:90:29	Kärl	Kruka?/Skål?	Botten	BIIy – Yngre rödgods	Keramik			1	113		15	1637–1641
128:90:30	Kärl	Skål	Mynning	BIIy – Yngre rödgods	Keramik			1	5		15	1637–1641
128:90:31	Kärl	Trebensgryta	Buk, Botten, Tass	BIIy – Yngre rödgods – Holland	Keramik			4	93		15	1637–1641
128:90:32	Kärl	Fat	Brätte, Buk	BIIy – Yngre rödgods – Holland	Keramik			1	37		15	1637–1641

Fyndlista för keramik och kakel, forts.

Fyndnr	Sakord	Föremålstyp	Del	Godstyp	Material	Färg	Antal	Antal fragment	Vikt	Beskrivning	Fas	Fasdatering
129:11040:1	Kärl	Trebensgryta	Mynning, Buk	BI – Yngre svartgods – Jydepotta	Keramik			14	116		14	1630–1637
129:11040:2	Kärl	Krus	Buk	Stengods – Westerwald	Keramik			2	9		14	1630–1637
129:11040:3	Kärl	Krus	Buk	CII – Stengods	Keramik			1	1		14	1630–1637
129:11040:4	Kärl	Fat/Skål	Brätte, Buk	Majolika – (Fajans)	Keramik			3	3		14	1630–1637
129:11040:5	Kärl	Skål	Buk	BIIy – Yngre rödgods – Holland	Keramik			1	3		14	1630–1637
129:11040:6	Kärl	Skål	Mynning	BIIy – Yngre rödgods	Keramik			1	2		14	1630–1637
129:11040:7	Kärl	Trebensgryta?	Mynning	BIIy – Yngre rödgods – Holland	Keramik			1	5		14	1630–1637
129:11040:8	Kärl	Trebensgryta	Mynning	BIIy – Yngre rödgods	Keramik			1	18		14	1630–1637
129:11040:9	Kärl	Trebensgryta	Mynning, Buk	BIIy – Yngre rödgods	Keramik			1	37		14	1630–1637
129:11040:10	Kärl	Trebensgryta	Mynning	BIIy – Yngre rödgods	Keramik			1	13		14	1630–1637
129:11040:11	Kärl	Trebensgryta/Trebenspanna	Botten, Ben	BIIy – Yngre rödgods	Keramik			2	76		14	1630–1637
129:11040:12	Kärl	Trebensgryta	Buk	BIIy – Yngre rödgods	Keramik			2	40		14	1630–1637
129:11040:13	Kärl	Trebensgryta mm	Buk, Botten	BIIy – Yngre rödgods	Keramik			18	128		14	1630–1637
129:11040:14	Kärl	Skål	Mynning, Hänk	BIIy – Yngre rödgods	Keramik			1	40		14	1630–1637
129:11040:15	Kärl	Fat	Mynning, Brätte	BIIy – Yngre rödgods	Keramik			5	88		14	1630–1637
129:11040:16	Kärl	Fat	Mynning, Brätte	BIIy – Yngre rödgods	Keramik			2	70		14	1630–1637
129:11040:17	Kärl	Fat/Skål	Brätte, Buk, Botten	BIIy – Yngre rödgods	Keramik			5	106		14	1630–1637
129:11040:18	Kärl	Fat	Mynning	BIIy – Yngre rödgods	Keramik			1	35		14	1630–1637
129:11040:19	Kakel	Rumpkakel	Rump, Kant, Blad		Keramik			7	190		14	1630–1637
130:11158:1	Kärl	Trebensgryta	Mynning, Hänk, Buk, Botten, Tass	BIIy – Yngre rödgods – Holland	Keramik			18	290		15	1637–1641
130:11158:2	Kärl	Trebensgryta	Buk, Botten	BIIy – Yngre rödgods	Keramik			7	277		15	1637–1641
130:11158:3	Kärl	Trebensgryta	Buk, Botten	BIIy – Yngre rödgods	Keramik			4	52		15	1637–1641
130:11158:4	Kärl	Trebensgryta	Buk, Botten	BIIy – Yngre rödgods	Keramik			2	48		15	1637–1641
130:11158:5	Kärl	Trebensgryta	Buk, Botten	BIIy – Yngre rödgods	Keramik			2	10		15	1637–1641
130:11158:6	Kärl	Trebensgryta	Buk	BIIy – Yngre rödgods	Keramik			3	15		15	1637–1641
130:11158:7	Kärl	Trebensgryta	Buk	BIIy – Yngre rödgods	Keramik			1	3		15	1637–1641
130:11158:8	Kärl	Trebensgryta	Buk, Botten, Ben	BIIy – Yngre rödgods	Keramik			2	141		15	1637–1641
130:11158:9	Kärl	Trebensgryta/Trebenspanna	Ben	BIIy – Yngre rödgods	Keramik			1	21		15	1637–1641
130:11158:10	Kärl	Trebensgryta/Trebenspanna	Skaft	BIIy – Yngre rödgods	Keramik			1	95		15	1637–1641
130:11158:11	Kärl	Trebensgryta	Mynning	BIIy – Yngre rödgods	Keramik			1	32		15	1637–1641
130:11158:12	Kärl	Trebensgryta	Mynning	BIIy – Yngre rödgods – Holland	Keramik			1	10		15	1637–1641
130:11158:13	Kärl	Skål?	Mynning	BIIy – Yngre rödgods	Keramik			3	15		15	1637–1641
130:11158:14	Kärl	Apotekskrus?	Mynning	BIIy – Yngre rödgods	Keramik			1	1		15	1637–1641
130:11158:15	Kärl	Fat/Skål	Botten	BIIy – Yngre rödgods	Keramik			1	33		15	1637–1641
130:11158:16	Kärl	Fat/Skål	Brätte, Buk	BIIy – Yngre rödgods	Keramik			1	13		15	1637–1641
130:11158:17	Kärl	Fat/Skål	Buk	BIIy – Yngre rödgods	Keramik			1	10		15	1637–1641
130:11158:18	Kärl	Fat	Brätte, Buk	BIIy – Yngre rödgods	Keramik			1	15		15	1637–1641
130:11158:19	Kärl	Fat	Mynning	BIIy – Yngre rödgods	Keramik			1	20		15	1637–1641
130:11158:20	Kärl	Fat	Mynning, Brätte	BIIy – Yngre rödgods	Keramik			1	15		15	1637–1641
130:11158:21	Kärl	Skål	Buk, Botten	BIIy – Yngre rödgods	Keramik			1	33		15	1637–1641
130:11158:22	Kärl	Trebensgryta	Botten, Ben	BI – Yngre svartgods – Jydepotta	Keramik			1	82		15	1637–1641
130:11158:23	Kärl	Fat/Skål	Botten, Fotring	Majolika – (Fajans)	Keramik			1	48		15	1637–1641
130:11158:24	Kärl	Fat/Skål	Mynning	Majolika – (Fajans)	Keramik			3	1		15	1637–1641
130:11158:25	Kärl	Trebensgryta	Buk	BIIIy – Yngre vitgods	Keramik			1	3		15	1637–1641
130:11158:26	Kärl		Buk	BIIIy – Yngre vitgods	Keramik			1	1		15	1637–1641
130:11158:27	Kärl	Krus	Buk	Stengods – Westerwald	Keramik			1	3		15	1637–1641
130:11158:28	Kärl	Krus	Buk	Stengods – Westerwald	Keramik			1	2		15	1637–1641

Fyndlista för keramik och kakel, forts.

Fyndnr	Sakord	Föremålstyp	Del	Godstyp	Material	Färg	Antal	Antal fragment	Vikt	Beskrivning	Fas	Fasdatering
130:11158:29	Kärl	Krus	Buk	Stengods – Westerwald	Keramik			9	31		15	1637–1641
130:11158:30	Kakel	Rumpkakel	Rump, Kant, Blad		Keramik			5	199		15	1637–1641
131:11162:1	Kärl	Kruka/Trebensgryta	Buk	BIIy – Yngre rödgods	Keramik			1	10		14	1630–1637
132:11294:1	Kärl	Trebensgryta/Trebenspanna	Botten, Ben	BIIy – Yngre rödgods	Keramik			1	54		14	1630–1637
132:11294:2	Kärl	Trebensgryta mm	Buk	BIIy – Yngre rödgods	Keramik			8	37		14	1630–1637
132:11294:3	Kärl	Trebenspanna	Buk, Botten	BIIy – Yngre rödgods – Holland	Keramik			2	32		14	1630–1637
132:11294:4	Kärl	Kruka/Trebensgryta	Mynning	BIIy – Yngre rödgods	Keramik			2	12		14	1630–1637
132:11294:5	Kärl	Fat	Mynning	BIIy – Yngre rödgods	Keramik			2	13		14	1630–1637
132:11294:6	Kärl	Skål	Mynning	BIIy – Yngre rödgods	Keramik			1	8		14	1630–1637
132:11294:7	Kakel	Rumpkakel	Rump, Kant, Blad		Keramik			62	2124		14	1630–1637
132:11294:8	Kakel	Rumpkakel	Rump, Kant, Blad		Keramik			2	204		14	1630–1637
132:11294:9	Kakel	Rumpkakel	List, Blad		Keramik			6	64		14	1630–1637
132:11294:10	Kärl	Trebensgryta mm	Buk, Botten	BIIy – Yngre rödgods	Keramik			166	1418		14	1630–1637
132:11294:11	Kärl	Trebensgryta mm	Mynning	BIIy – Yngre rödgods	Keramik			43	580		14	1630–1637
132:11294:12	Kärl	Trebensgryta	Mynning, Buk	BIIy – Yngre rödgods	Keramik			3	174		14	1630–1637
132:11294:13	Kärl	Trebensgryta/Trebenspanna	Botten, Ben	BIIy – Yngre rödgods	Keramik			14	626		14	1630–1637
132:11294:14	Kärl	Trebenspanna	Mynning, Buk, Botten	BIIy – Yngre rödgods – Holland?	Keramik			14	186		14	1630–1637
132:11294:15	Kärl	Trebensgryta/Trebenspanna	Skaft	BIIy – Yngre rödgods	Keramik			1	14		14	1630–1637
132:11294:16	Kärl	Trebensgryta/Trebenspanna	Skaft	BIIy – Yngre rödgods	Keramik			1	26		14	1630–1637
132:11294:17	Kärl	Trebensgryta	Skaft	BIIy – Yngre rödgods	Keramik			1	36		14	1630–1637
132:11294:18	Kärl	Krus/Flaska	Buk	BIIy – Yngre rödgods	Keramik			3	15		14	1630–1637
132:11294:19	Kärl	Supkopp	Mynning, Hänk	BIIy – Yngre rödgods	Keramik			4	24		14	1630–1637
132:11294:20	Kärl	Fat/Skål	Mynning, Brätte, Buk, Botten, Hänk	BIIy – Yngre rödgods	Keramik			56	523		14	1630–1637
132:11294:21	Kärl	Fat	Mynning, Brätte, Buk	BIIy – Yngre rödgods	Keramik			7	61		14	1630–1637
132:11294:22	Kärl	Trebensgryta	Mynning, Skaft, Botten, Ben	BIIIy – Yngre vitgods	Keramik			3	18		14	1630–1637
132:11294:23	Kärl	Fat/Skål	Mynning, Botten	BIIIy – Yngre vitgods – Weser	Keramik			2	8		14	1630–1637
132:11294:24	Kärl	Krus	Buk	Fajans	Keramik			1	1		14	1630–1637
132:11294:25	Kärl	Krus	Buk	Stengods – Westerwald	Keramik			2	4		14	1630–1637
132:11294:26	Kärl	Krus	Buk	CII – Stengods	Keramik			2	8		14	1630–1637
133:11153:7	Kärl	Krus	Buk	Stengods – Frechen	Keramik			1	12		14	1630–1637
133:11153:8	Kärl	Fat	Mynning, Brätte	BIIIy – Yngre vitgods – Weser	Keramik			1	12		14	1630–1637
133:11153:9	Kärl	Fat/Skål	Mynning, Brätte, Buk	Majolika – (Fajans)	Keramik			4	14		14	1630–1637
133:11153:10	Kärl	Trebensgryta	Buk	BI – Yngre svartgods – Jydepotta	Keramik			2	37		14	1630–1637
133:11153:11	Kärl	Trebensgryta	Buk	BIIIy – Yngre vitgods	Keramik			1	3		14	1630–1637
133:11153:12	Kärl	Skål	Mynning, Buk, Botten	BIIy – Yngre rödgods	Keramik			3	43		14	1630–1637
133:11153:13	Kärl	Skål	Mynning	BIIy – Yngre rödgods	Keramik			1	2		14	1630–1637
133:11153:14	Kärl	Trebensgryta	Hänk, Buk, Botten, Tass	BIIy – Yngre rödgods – Holland	Keramik			3	114		14	1630–1637
133:11153:15	Kärl	Trebensgryta/Trebenspanna	Skaft	BIIy – Yngre rödgods	Keramik			1	10		14	1630–1637
133:11153:16	Kärl	Trebensgryta/Trebenspanna	Skaft	BIIy – Yngre rödgods	Keramik			1	45		14	1630–1637
133:11153:17	Kärl	Trebensgryta	Mynning, Buk	BIIy – Yngre rödgods	Keramik			12	113		14	1630–1637
133:11153:18	Kärl	Trebenspanna	Mynning, Buk	BIIy – Yngre rödgods	Keramik			1	60		14	1630–1637
133:11153:19	Kärl	Trebenspanna	Mynning, Buk	BIIy – Yngre rödgods	Keramik			1	28		14	1630–1637
133:11153:20	Kärl	Trebensgryta	Mynning, Buk	BIIy – Yngre rödgods	Keramik			1	58		14	1630–1637
133:11153:21	Kärl	Trebensgryta	Mynning	BIIy – Yngre rödgods	Keramik			1	35		14	1630–1637
133:11153:22	Kärl	Kruka/Trebensgryta	Mynning	BIIy – Yngre rödgods	Keramik			1	20		14	1630–1637
133:11153:23	Kärl	Trebensgryta	Mynning	BIIy – Yngre rödgods	Keramik			1	31		14	1630–1637
133:11153:24	Kärl	Trebensgryta	Mynning	BIIy – Yngre rödgods	Keramik			2	28		14	1630–1637

Fyndlista för keramik och kakel, forts.

Fyndnr	Sakord	Föremålstyp	Del	Godstyp	Material	Färg	Antal	Antal fragment	Vikt	Beskrivning	Fas	Fasdatering
133:11153:25	Kärl	Skål?/Trebensgryta?	Mynning	BIIy – Yngre rödgods	Keramik			1	2		14	1630–1637
133:11153:26	Kärl	Skål?/Kruka?	Hänk	BIIy – Yngre rödgods	Keramik			1	37		14	1630–1637
133:11153:27	Kärl	Skål	Hänk	BIIy – Yngre rödgods	Keramik			1	11		14	1630–1637
133:11153:28	Kärl	Skål	Mynning	BIIy – Yngre rödgods	Keramik			1	71		14	1630–1637
133:11153:29	Kärl	Skål	Mynning	BIIy – Yngre rödgods	Keramik			1	21		14	1630–1637
133:11153:30	Kärl	Fat	Mynning	BIIy – Yngre rödgods	Keramik			1	15		14	1630–1637
133:11153:31	Kärl	Fat	Mynning, Brätte	BIIy – Yngre rödgods	Keramik			1	32		14	1630–1637
133:11153:32	Kärl	Fat	Mynning, Brätte	BIIy – Yngre rödgods	Keramik			2	48		14	1630–1637
133:11153:33	Kärl	Fat/Skål	Brätte, Buk, Botten	BIIy – Yngre rödgods	Keramik			24	370		14	1630–1637
133:11153:34	Kärl	Trebensgryta/Trebenspanna	Botten, Ben	BIIy – Yngre rödgods	Keramik			9	566		14	1630–1637
133:11153:35	Kärl	Trebensgryta mm	Buk, Botten	BIIy – Yngre rödgods	Keramik			41	445		14	1630–1637
133:11153:36	Kärl	Trebensgryta	Mynning, Buk, Botten	BIIy – Yngre rödgods	Keramik			9	157		14	1630–1637
133:11153:37	Kärl	Trebensgryta	Mynning, Buk, Botten	BIIy – Yngre rödgods	Keramik			2	24		14	1630–1637
133:11153:38	Kärl	Trebensgryta	Mynning, Botten, Ben	BIIy – Yngre rödgods	Keramik			2	38		14	1630–1637
133:11153:39	Kärl	Kruka	Mynning, Buk	BII – Oglaserat lergods	Keramik			12	381		14	1630–1637
133:11153:40	Kakel	Rumpkakel	Rump, Kant, Blad		Keramik			10	633		14	1630–1637
133:11153:41	Kakel	Rumpkakel	Blad		Keramik			1	12		14	1630–1637
133:11154:1	Kakel	Kakel			Keramik			1	29		14	1630–1637
133:11154:2	Kärl	Trebensgryta/Trebenspanna	Ben	BIIy – Yngre rödgods?	Keramik			1	24		14	1630–1637
133:11154:3	Kärl	Krus	Buk	Stengods – Westerwald	Keramik			1	7		14	1630–1637
133:11154:4	Kärl		Buk	BIIy – Yngre rödgods	Keramik			1	3		14	1630–1637
133:11154:5	Kärl	Fat	Mynning	BIIy – Yngre rödgods	Keramik			1	30		14	1630–1637
133:11154:5	Kärl	Skål	Mynning	BIIy – Yngre rödgods	Keramik			2	41		14	1630–1637
134:11203:1	Kärl	Krus	Buk	Stengods – Westerwald	Keramik			1	3		14	1630–1637
134:11203:2	Kärl	Krus	Buk	Stengods – Westerwald	Keramik			4	18		14	1630–1637
134:11203:3	Kärl	Fat/Skål	Mynning, Brätte, Buk	Majolika – (Fajans)	Keramik			5	26		14	1630–1637
134:11203:4	Kärl	Fat	Brätte, Buk	Fajans	Keramik			2	13		14	1630–1637
134:11203:5	Kärl	Flaska	Hänk, Buk	Stengods – Duingen?	Keramik			1	12		14	1630–1637
134:11203:7	Kärl	Skål?	Botten	BIIy – Yngre rödgods	Keramik			1	35		14	1630–1637
134:11203:8	Kärl	Trebenspanna	Mynning	BIIy – Yngre rödgods	Keramik			1	18		14	1630–1637
134:11203:9	Kärl	Kruka/Trebensgryta	Ben	BIIy – Yngre rödgods	Keramik			1	56		14	1630–1637
134:11203:10	Kärl	Trebensgryta	Botten, Ben	BIIy – Yngre rödgods	Keramik			1	48		14	1630–1637
134:11203:11	Kärl	Trebensgryta	Buk, Skaft	BIIy – Yngre rödgods	Keramik			1	60		14	1630–1637
134:11203:12	Kärl	Trebensgryta	Skaft	BIIy – Yngre rödgods	Keramik			2	39		14	1630–1637
134:11203:13	Kärl	Trebensgryta	Skaft	BIIy – Yngre rödgods	Keramik			1	17		14	1630–1637
134:11203:14	Kärl	Trebensgryta	Skaft	BIIy – Yngre rödgods	Keramik			1	24		14	1630–1637
134:11203:15	Kärl	Trebensgryta	Buk, Skaft	BIIy – Yngre rödgods	Keramik			1	17		14	1630–1637
134:11203:16	Kärl	Trebensgryta	Mynning	BIIy – Yngre rödgods	Keramik			1	51		14	1630–1637
134:11203:17	Kärl	Trebensgryta	Mynning	BIIy – Yngre rödgods	Keramik			2	16		14	1630–1637
134:11203:18	Kärl	Trebensgryta	Mynning	BIIy – Yngre rödgods	Keramik			1	11		14	1630–1637
134:11203:19	Kärl	Trebensgryta	Mynning	BIIy – Yngre rödgods	Keramik			1	12		14	1630–1637
134:11203:20	Kärl	Trebensgryta	Mynning	BIIy – Yngre rödgods	Keramik			1	19		14	1630–1637
134:11203:21	Kärl	Trebensgryta	Mynning, Buk	BIIy – Yngre rödgods	Keramik			1	25		14	1630–1637
134:11203:22	Kärl	Trebensgryta	Mynning, Buk	BIIy – Yngre rödgods	Keramik			3	32		14	1630–1637
134:11203:23	Kärl	Skål?/Kruka?	Mynning, Hänk	BIIy – Yngre rödgods	Keramik			1	51		14	1630–1637
134:11203:24	Kärl	Trebensgryta/Trebenspanna	Ben	BIIy – Yngre rödgods	Keramik			1	40		14	1630–1637
134:11203:25	Kärl	Trebensgryta	Buk, Botten	BIIy – Yngre rödgods	Keramik			1	38		14	1630–1637

Fyndlista för keramik och kakel, forts.

Fyndnr	Sakord	Föremålstyp	Del	Godstyp	Material	Färg	Antal	Antal fragment	Vikt	Beskrivning	Fas	Fasdatering
134:11203:26	Kärl	Trebensgryta	Buk, Botten	BIIy – Yngre rödgods	Keramik			8	88		14	1630–1637
134:11203:27	Kärl	Trebensgryta	Buk, Botten	BIIy – Yngre rödgods	Keramik			5	32		14	1630–1637
134:11203:28	Kärl	Trebensgryta	Buk, Botten	BIIy – Yngre rödgods	Keramik			33	343		14	1630–1637
134:11203:29	Kärl	Trebensgryta	Botten, Ben	BIIy – Yngre rödgods	Keramik			1	34		14	1630–1637
134:11203:30	Kärl	Skål	Hänk	BIIy – Yngre rödgods	Keramik			1	24		14	1630–1637
134:11203:31	Kärl	Skål	Hänk	BIIy – Yngre rödgods	Keramik			1	13		14	1630–1637
134:11203:32	Kärl	Skål	Mynning, Hänk	BIIy – Yngre rödgods	Keramik			1	15		14	1630–1637
134:11203:33	Kärl	Skål	Mynning, Hänk	BIIy – Yngre rödgods	Keramik			1	11		14	1630–1637
134:11203:34	Kärl	Skål	Mynning, Hänk	BIIy – Yngre rödgods	Keramik			1	37		14	1630–1637
134:11203:35	Kärl	Skål	Mynning	BIIy – Yngre rödgods	Keramik			1	7		14	1630–1637
134:11203:36	Kärl	Skål	Mynning	BIIy – Yngre rödgods	Keramik			1	16		14	1630–1637
134:11203:37	Kärl	Fat/Skål	Mynning	BIIy – Yngre rödgods	Keramik			3	21		14	1630–1637
134:11203:38	Kärl	Fat	Mynning	BIIy – Yngre rödgods	Keramik			1	17		14	1630–1637
134:11203:39	Kärl	Fat	Mynning	BIIy – Yngre rödgods	Keramik			1	9		14	1630–1637
134:11203:40	Kärl	Fat	Mynning	BIIy – Yngre rödgods	Keramik			1	18		14	1630–1637
134:11203:41	Kärl	Fat	Mynning	BIIy – Yngre rödgods	Keramik			1	17		14	1630–1637
134:11203:42	Kärl	Fat	Mynning, Brätte	BIIy – Yngre rödgods	Keramik			1	6		14	1630–1637
134:11203:43	Kärl	Fat	Mynning, Brätte	BIIy – Yngre rödgods	Keramik			3	25		14	1630–1637
134:11203:44	Kärl	Fat/Skål	Brätte, Buk	BIIy – Yngre rödgods	Keramik			1	4		14	1630–1637
134:11203:45	Kärl	Fat	Mynning, Brätte, Buk	BIIy – Yngre rödgods	Keramik			2	28		14	1630–1637
134:11203:46	Kärl	Fat/Skål	Brätte, Buk, Botten	BIIy – Yngre rödgods	Keramik			10	90		14	1630–1637
134:11203:47	Kärl	Fat/Skål	Botten	BIIy – Yngre rödgods	Keramik			1	39		14	1630–1637
134:11203:48	Kärl	Fat/Skål	Botten	BIIy – Yngre rödgods	Keramik			2	49		14	1630–1637
134:11203:49	Kärl	Fat/Skål	Botten	BIIy – Yngre rödgods	Keramik			1	41		14	1630–1637
134:11203:50	Kärl	Fat	Brätte, Buk, Botten	BIIy – Yngre rödgods	Keramik			6	91		14	1630–1637
134:11203:51	Kärl	Skål	Mynning, Buk	BIIy – Yngre rödgods	Keramik			6	84		14	1630–1637
134:11203:52	Kärl	Trebensgryta	Mynning, Hänk, Buk, Botten, Tass	BIIy – Yngre rödgods – Holland	Keramik			15	211		14	1630–1637
134:11203:53	Kakel	Pottkakel	Mynning, Buk		Keramik			1	45		14	1630–1637
134:11203:54	Kakel	Rumpkakel	Rump, Kant, Blad		Keramik			5	268		14	1630–1637
134:11204:1	Kärl	Fat/Skål	Buk	Majolika – (Fajans)	Keramik			1	7		14	1630–1637
134:11204:2	Kärl		Buk	BIIy – Yngre rödgods	Keramik			1	2		14	1630–1637
134:11204:3	Kärl	Trebensgryta/Trebenspanna	Botten, Ben	BIIy – Yngre rödgods	Keramik			1	33		14	1630–1637
134:11204:4	Kärl	Fat/Skål	Buk	BIIy – Yngre rödgods	Keramik			1	6		14	1630–1637
136:11224:1	Kärl	Krus	Buk	CII – Stengods	Keramik			1	2		14	1630–1637
136:11224:2	Kärl	Trebensgryta	Botten	BIIIy – Yngre vitgods	Keramik			1	15		14	1630–1637
136:11224:3	Kärl	Kruka	Buk	BI – Böhmen/Polen?	Keramik			1	10		14	1630–1637
136:11224:4	Kärl	Fat/Skål	Brätte, Buk	Majolika – (Fajans)	Keramik			2	3		14	1630–1637
136:11224:5	Kärl	Fotskål Tazza	Buk	Fajans	Keramik			5	64		14	1630–1637
136:11224:6	Kärl	Trebensgryta	Buk	BIIy – Yngre rödgods – Holland	Keramik			6	44		14	1630–1637
136:11224:7	Kärl	Skål/Kruka	Botten	BIIy – Yngre rödgods	Keramik			1	24		14	1630–1637
136:11224:8	Kärl	Skål	Botten	BIIy – Yngre rödgods	Keramik			1	14		14	1630–1637
136:11224:9	Kärl	Trebensgryta mm	Buk, Skaft, Botten, Ben	BIIy – Yngre rödgods	Keramik			43	482		14	1630–1637
136:11224:10	Kärl	Fat/Skål	Mynning, Brätte, Buk	BIIy – Yngre rödgods	Keramik			14	183		14	1630–1637
136:11224:11	Kärl	Trebenspanna	Mynning, Buk	BIIy – Yngre rödgods	Keramik			1	25		14	1630–1637
136:11224:12	Kärl	Trebenspanna	Mynning, Buk	BIIy – Yngre rödgods	Keramik			1	50		14	1630–1637
136:11224:13	Kärl	Kruka/Trebensgryta	Mynning	BIIy – Yngre rödgods	Keramik			1	45		14	1630–1637
136:11224:14	Kärl	Kruka/Trebensgryta	Mynning, Buk	BIIy – Yngre rödgods	Keramik			1	43		14	1630–1637

Fyndlista för keramik och kakel, forts.

Fyndnr	Sakord	Föremålstyp	Del	Godstyp	Material	Färg	Antal	Antal fragment	Vikt	Beskrivning	Fas	Fasdatering
136:11224:15	Kärl	Trebenspanna	Mynning	BIIy – Yngre rödgods	Keramik			1	10		14	1630–1637
136:11224:16	Kärl	Kruka/Trebensgryta	Mynning	BIIy – Yngre rödgods	Keramik			1	23		14	1630–1637
136:11224:17	Kärl	Kruka/Trebensgryta	Mynning	BIIy – Yngre rödgods	Keramik			1	14		14	1630–1637
136:11224:18	Kärl	Kruka/Trebensgryta	Mynning	BIIy – Yngre rödgods	Keramik			1	3		14	1630–1637
136:11224:19	Kärl		Mynning	BIIy – Yngre rödgods	Keramik			1	4		14	1630–1637
136:11224:20	Kakel	Rumpkakel	Rump, Kant, Blad		Keramik			3	45		14	1630–1637
138:11188:1	Kakel	Rumpkakel	Rump, Kant, Blad		Keramik			41	1075		14	1630–1637
138:11188:2	Kärl	Fat	Brätte	BIIy – Yngre rödgods	Keramik			1	1		14	1630–1637
139:11284:1	Kärl		Buk	Fajans	Keramik			1	1		14	1630–1637
139:11284:2	Kärl	Krus	Buk	Stengods – Westerwald	Keramik			1	2		14	1630–1637
139:11284:3	Kärl	Krus	Buk	Stengods – Westerwald	Keramik			1	6		14	1630–1637
139:11284:4	Kärl	Krus	Buk	Stengods – Westerwald	Keramik			1	10		14	1630–1637
139:11284:5	Kärl	Krus	Buk	Stengods – Siegburg – Typ 2	Keramik			1	8		14	1630–1637
139:11284:6	Kärl	Krus	Buk	CII – Stengods	Keramik			1	2		14	1630–1637
139:11284:7	Kärl	Trebensgryta?	Buk	BIIIy – Yngre vitgods	Keramik			3	9		14	1630–1637
139:11284:8	Kärl	Trebensgryta	Buk	BIIIy – Yngre vitgods?	Keramik			2	5		14	1630–1637
139:11284:9	Kärl	Fat/Skål	Botten	BIIy – Yngre rödgods	Keramik			1	1		14	1630–1637
139:11284:10	Kärl	Skål	Mynning	BIIy – Yngre rödgods	Keramik			1	5		14	1630–1637
139:11284:11	Kärl	Fat	Mynning	BIIy – Yngre rödgods	Keramik			1	15		14	1630–1637
139:11284:12	Kärl	Fat	Mynning	BIIy – Yngre rödgods	Keramik			1	16		14	1630–1637
139:11284:13	Kärl	Trebensgryta	Mynning	BIIy – Yngre rödgods	Keramik			1	6		14	1630–1637
139:11284:14	Kärl	Trebensgryta	Mynning	BIIy – Yngre rödgods	Keramik			1	1		14	1630–1637
139:11284:15	Kärl	Trebensgryta	Mynning	BIIy – Yngre rödgods	Keramik			1	18		14	1630–1637
139:11284:16	Kärl	Trebensgryta	Mynning	BIIy – Yngre rödgods	Keramik			1	24		14	1630–1637
139:11284:17	Kärl	Kruka/Trebensgryta	Mynning	BIIy – Yngre rödgods	Keramik			1	10		14	1630–1637
139:11284:18	Kärl	Trebensgryta	Buk	BIIy – Yngre rödgods	Keramik			5	60		14	1630–1637
139:11284:19	Kärl	Trebensgryta	Buk	BIIy – Yngre rödgods	Keramik			2	18		14	1630–1637
139:11284:20	Kärl	Trebensgryta	Buk	BIIy – Yngre rödgods	Keramik			1	14		14	1630–1637
139:11284:21	Kärl	Trebensgryta	Buk, Botten	BIIy – Yngre rödgods	Keramik			10	89		14	1630–1637
139:11284:22	Kärl	Trebensgryta/Trebenspanna	Botten, Ben	BIIy – Yngre rödgods	Keramik			1	53		14	1630–1637
139:11284:23	Kärl	Trebensgryta	Mynning, Buk, Botten	BIIy – Yngre rödgods – Holland	Keramik			7	54		14	1630–1637
139:11284:24	Kärl	Fat/Skål	Brätte, Buk, Botten	BIIy – Yngre rödgods	Keramik			7	110		14	1630–1637
139:11284:25	Kärl	Fat/Skål	Brätte, Buk, Botten	BIIy – Yngre rödgods	Keramik			7	72		14	1630–1637
139:11284:26	Kakel	Pottkakel	Mynning, Buk		Keramik			1	60		14	1630–1637
139:11284:27	Kakel	Rumpkakel	Rump, Kant, Blad		Keramik			11	538		14	1630–1637
142:11171:1	Kakel	Rumpkakel	Krön		Keramik			1	460		14	1630–1637
142:11171:2	Kakel	Rumpkakel	Blad		Keramik			7	313		14	1630–1637
142:11171:3	Kakel	Rumpkakel	List		Keramik			1	80		14	1630–1637
142:11171:4	Kärl	Kruka	Buk	BII – Oglaserat lergods	Keramik			5	81		14	1630–1637
142:11171:5	Kärl? Byggnadsdel?	Kruka?	Buk? Taktegel?		Keramik			1	31		14	1630–1637
142:11171:6	Kärl	Kruka	Buk	BI – Böhmen/Polen	Keramik			1	4		14	1630–1637
142:11171:7	Kärl	Krus	Buk	CII – Stengods	Keramik			3	39		14	1630–1637
142:11171:8	Kärl	Krus	Buk	CII – Stengods	Keramik			1	5		14	1630–1637
142:11171:9	Kärl	Krus	Buk	Stengods – Westerwald	Keramik			12	44		14	1630–1637
142:11171:10	Kärl	Krus	Buk	Stengods – Westerwald	Keramik			4	10		14	1630–1637
142:11171:11	Kärl	Krus	Buk	Stengods – Westerwald	Keramik			1	2		14	1630–1637
142:11171:12	Kärl	Fat/Skål	Botten, Fotring	Majolika – (Fajans)	Keramik			1	9		14	1630–1637

Fyndlista för keramik och kakel, forts.

Fyndnr	Sakord	Föremålstyp	Del	Godstyp	Material	Färg	Antal	Antal fragment	Vikt	Beskrivning	Fas	Fasdatering
142:11171:13	Kärl	Fat/Skål	Mynning, Brätte, Buk	Majolika – (Fajans)	Keramik			4	14		14	1630–1637
142:11171:14	Kärl	Fat/Skål	Mynning, Brätte, Buk	BIly – Yngre rödgods	Keramik			9	54		14	1630–1637
142:11171:15	Kärl	Trebensgryta mm	Mynning, Hänk, Buk, Botten, Tass	BIly – Yngre rödgods – Holland	Keramik			28	456		14	1630–1637
142:11171:16	Kärl	Trebensgryta	Mynning	BIly – Yngre rödgods	Keramik			1	3		14	1630–1637
142:11171:17	Kärl	Trebensgryta	Mynning	BIly – Yngre rödgods	Keramik			1	3		14	1630–1637
142:11171:18	Kärl	Trebensgryta	Mynning	BIly – Yngre rödgods	Keramik			1	5		14	1630–1637
142:11171:19	Kärl	Trebensgryta	Mynning	BIly – Yngre rödgods	Keramik			2	25		14	1630–1637
142:11171:20	Kärl	Trebensgryta	Mynning	BIly – Yngre rödgods	Keramik			1	41		14	1630–1637
142:11171:21	Kärl	Trebensgryta	Mynning, Buk	BIly – Yngre rödgods	Keramik			1	22		14	1630–1637
142:11171:22	Kärl	Trebensgryta	Mynning, Buk	BIly – Yngre rödgods	Keramik			1	34		14	1630–1637
142:11171:23	Kärl	Trebensgryta	Mynning, Buk	BIly – Yngre rödgods	Keramik			1	96		14	1630–1637
142:11171:24	Kärl	Trebensgryta	Mynning, Buk	BIly – Yngre rödgods	Keramik			1	36		14	1630–1637
142:11171:25	Kärl	Trebensgryta	Mynning, Buk	BIly – Yngre rödgods	Keramik			2	14		14	1630–1637
142:11171:26	Kärl	Kruka	Mynning, Hänk	BIly – Yngre rödgods	Keramik			1	93		14	1630–1637
142:11171:27	Kärl	Trebenspanna	Mynning, Buk	BIly – Yngre rödgods	Keramik			1	20		14	1630–1637
142:11171:28	Kärl	Kruka	Hänk	BIly – Yngre rödgods	Keramik			1	38		14	1630–1637
142:11171:29	Kärl	Skål	Hänk	BIly – Yngre rödgods	Keramik			1	14		14	1630–1637
142:11171:30	Kärl	Skål	Mynning, Hänk	BIly – Yngre rödgods	Keramik			1	9		14	1630–1637
142:11171:31	Kärl	Skål	Mynning, Grepp	BIly – Yngre rödgods	Keramik			2	33		14	1630–1637
142:11171:32	Kärl	Trebensgryta	Buk, Skaft	BIly – Yngre rödgods	Keramik			2	87		14	1630–1637
142:11171:33	Kärl	Trebensgryta mm	Buk, Botten	BIly – Yngre rödgods	Keramik			6	40		14	1630–1637
142:11171:34	Kärl	Trebensgryta mm	Buk, Botten	BIly – Yngre rödgods	Keramik			46	437		14	1630–1637
142:11171:35	Kärl	Trebensgryta/Trebenspanna	Botten, Ben	BIly – Yngre rödgods	Keramik			6	451		14	1630–1637
142:11171:36	Kärl	Fat/Skål	Brätte, Buk, Botten	BIly – Yngre rödgods	Keramik			20	355		14	1630–1637
142:11171:37	Kärl	Fat	Mynning, Brätte, Buk, Botten	BIly – Yngre rödgods	Keramik			11	139		14	1630–1637
142:11171:38	Kärl	Fat	Mynning	BIly – Yngre rödgods	Keramik			6	74		14	1630–1637
142:11171:39	Kärl	Fat	Mynning, Brätte	BIly – Yngre rödgods	Keramik			1	22		14	1630–1637
142:11171:40	Kärl	Fat	Mynning	BIly – Yngre rödgods	Keramik			1	24		14	1630–1637
142:11171:41	Kärl	Fat	Mynning, Brätte, Buk	BIly – Yngre rödgods	Keramik			1	70		14	1630–1637
142:11171:42	Kärl	Fat	Mynning, Brätte	BIly – Yngre rödgods	Keramik			1	45		14	1630–1637
142:11171:43	Kärl	Fat/Skål	Buk	BIly – Yngre rödgods	Keramik			1	3		14	1630–1637
142:11171:44	Kärl	Skål	Mynning	BIly – Yngre rödgods	Keramik			1	10		14	1630–1637
142:11171:45	Kärl	Skål	Mynning	BIly – Yngre rödgods	Keramik			1	15		14	1630–1637
142:11171:46	Kärl	Skål	Mynning, Buk	BIly – Yngre rödgods	Keramik			1	26		14	1630–1637
142:11171:47	Kärl	Skål	Mynning, Buk	BIly – Yngre rödgods	Keramik			1	18		14	1630–1637
142:11171:48	Kärl	Skål	Mynning	BIly – Yngre rödgods – Holland	Keramik			1	4		14	1630–1637
143:11167:1	Kärl	Trebensgryta	Buk	BIly – Yngre rödgods	Keramik			1	6		13	1625–1630
143:11167:2	Kärl	Trebensgryta	Buk	BIly – Yngre rödgods	Keramik			1	4		13	1625–1630
143:11167:3	Kärl	Fat	Brätte, Buk	BIly – Yngre rödgods	Keramik			1	18		13	1625–1630
143:11167:4	Kakel	Rumpkakel/Sims	Rump, Kant, Blad		Keramik			3	181		13	1625–1630
144:11217:1	Kärl	Skål	Buk	BIly – Yngre rödgods	Keramik			1	9		14	1630–1637
144:11217:2	Kärl	Kruka/Trebensgryta	Buk	BIly – Yngre rödgods	Keramik			1	3		14	1630–1637
144:11217:3	Kärl	Krus	Buk	Stengods – Westerwald	Keramik			1	4		14	1630–1637
145:11271:1	Kärl	Kruka	Mynning, Buk, Botten	BIly – Yngre rödgods	Keramik			13	243		14	1630–1637
145:11271:2	Kärl	Trebensgryta mm	Buk, Botten	BIly – Yngre rödgods	Keramik			12	96		14	1630–1637
145:11271:3	Kärl	Trebenspanna	Mynning, Buk	BIly – Yngre rödgods	Keramik			1	14		14	1630–1637
145:11271:4	Kärl	Skål	Mynning	BIly – Yngre rödgods	Keramik			1	3		14	1630–1637

Fyndlista för keramik och kakel, forts.

Fyndnr	Sakord	Föremålstyp	Del	Godstyp	Material	Färg	Antal	Antal fragment	Vikt	Beskrivning	Fas	Fasdatering
145:11271:5	Kärl	Kanna?	Mynning, Hals, Hänk	BIIy – Yngre rödgods – Holland	Keramik			10	40		14	1630–1637
145:11271:6	Kärl	Fat/Skål	Mynning, Buk, Botten	BIIy – Yngre rödgods	Keramik			15	106		14	1630–1637
145:11271:7	Kärl?		Buk?	BIIy – Yngre rödgods?	Keramik			1	25		14	1630–1637
145:11271:8	Kärl	Kruka	Mynning	BI – Böhmen/Polen	Keramik			1	8		14	1630–1637
145:11271:9	Kärl	Kanna?/Trebensgryta?	Hänk, Buk	BIIy – Yngre rödgods – Holland	Keramik			6	66		14	1630–1637
145:11271:10	Kärl	Skål	Buk, Botten	BIIy – Yngre rödgods	Keramik			3	80		14	1630–1637
145:11271:11	Kärl	Skål?/Kruka?	Botten	BIIy – Yngre rödgods	Keramik			1	31		14	1630–1637
145:11271:12	Kärl	Trebenspanna	Mynning, Buk, Botten	BIIy – Yngre rödgods – Holland	Keramik			3	127		14	1630–1637
145:11271:13	Kärl	Trebensgryta mm	Buk, Skaft, Botten, Ben	BIIy – Yngre rödgods	Keramik			22	564		14	1630–1637
145:11271:14	Kärl	Trebensgryta/Trebenspanna	Skaft	BIIy – Yngre rödgods	Keramik			1	16		14	1630–1637
145:11271:15	Kärl	Trebenspanna	Mynning	BIIy – Yngre rödgods	Keramik			1	12		14	1630–1637
145:11271:16	Kärl	Trebensgryta	Mynning	BIIy – Yngre rödgods	Keramik			1	7		14	1630–1637
145:11271:17	Kärl	Trebensgryta	Mynning	BIIy – Yngre rödgods	Keramik			1	10		14	1630–1637
145:11271:18	Kärl	Trebensgryta	Mynning	BIIy – Yngre rödgods	Keramik			1	14		14	1630–1637
145:11271:19	Kärl	Trebensgryta	Mynning	BIIy – Yngre rödgods	Keramik			1			14	1630–1637
145:11271:20	Kärl	Trebensgryta	Mynning	BIIy – Yngre rödgods	Keramik			1	13		14	1630–1637
145:11271:21	Kärl	Trebensgryta	Buk	BIIIy – Yngre vitgods	Keramik			1	3		14	1630–1637
145:11271:22	Kärl	Krus	Buk	CII – Stengods	Keramik			1	3		14	1630–1637
145:11271:23	Kärl	Fat	Brätte	BIIy – Yngre rödgods	Keramik			1	15		14	1630–1637
145:11271:24	Kärl	Skål	Mynning	BIIy – Yngre rödgods	Keramik			1	4		14	1630–1637
145:11271:25	Kärl	Fat/Skål	Botten	BIIy – Yngre rödgods	Keramik			6	103		14	1630–1637
145:11271:26	Kärl	Trebensgryta	Mynning, Buk, Skaft	BIIy – Yngre rödgods	Keramik			4	158		14	1630–1637
145:11271:27	Kärl	Trebensgryta mm	Buk, Botten	BIIy – Yngre rödgods	Keramik			13	63		14	1630–1637
145:11271:28	Kärl	Trebensgryta mm	Buk, Botten	BIIy – Yngre rödgods	Keramik			16	89		14	1630–1637
145:11271:29	Kärl	Trebensgryta	Buk, Botten	BIIy – Yngre rödgods	Keramik			5	38		14	1630–1637
145:11271:30	Kärl	Trebensgryta	Buk	BIIy – Yngre rödgods	Keramik			1	24		14	1630–1637
145:11271:31	Kärl	Trebensgryta	Buk, Botten	BIIy – Yngre rödgods	Keramik			1	13		14	1630–1637
145:11271:32	Kärl	Trebensgryta	Botten, Ben	BIIy – Yngre rödgods	Keramik			2	57		14	1630–1637
145:11271:33	Kärl	Trebensgryta	Buk, Botten, Tass	BIIy – Yngre rödgods – Holland	Keramik			3	23		14	1630–1637
145:11271:34	Kärl	Trebensgryta	Mynning	BIIy – Yngre rödgods	Keramik			1	7		14	1630–1637
145:11271:35	Kärl	Kruka/Trebensgryta	Mynning	BIIy – Yngre rödgods	Keramik			1	25		14	1630–1637
145:11271:36	Kärl	Trebensgryta mm	Mynning	BIIy – Yngre rödgods	Keramik			6	35		14	1630–1637
145:11271:37	Kärl	Trebenspanna	Mynning, Buk	BIIy – Yngre rödgods	Keramik			1	23		14	1630–1637
145:11271:38	Kärl	Trebenspanna	Mynning, Buk	BIIy – Yngre rödgods	Keramik			1	23		14	1630–1637
145:11271:39	Kärl	Trebenspanna	Botten	BIIy – Yngre rödgods	Keramik			1	8		14	1630–1637
145:11271:40	Kärl	Skål	Mynning	BIIy – Yngre rödgods	Keramik			1	9		14	1630–1637
145:11271:41	Kärl	Skål	Mynning	BIIy – Yngre rödgods	Keramik			1	1		14	1630–1637
145:11271:42	Kärl	Skål	Mynning	BIIy – Yngre rödgods	Keramik			1	5		14	1630–1637
145:11271:43	Kärl	Fat	Mynning	BIIy – Yngre rödgods	Keramik			1	8		14	1630–1637
145:11271:44	Kärl	Fat	Mynning	BIIy – Yngre rödgods	Keramik			1	4		14	1630–1637
145:11271:45	Kärl	Fat/Skål	Brätte, Buk, Botten	BIIy – Yngre rödgods	Keramik			6	58		14	1630–1637
145:11271:46	Kärl	Fat/Skål	Brätte, Buk	BIIy – Yngre rödgods	Keramik			2	5		14	1630–1637
145:11271:47	Kärl	Skål?/Trebensgryta?	Buk	BIIIy – Yngre vitgods	Keramik			2	3		14	1630–1637
145:11271:48	Kärl	Krus	Buk	Stengods – Westerwald	Keramik			1	3		14	1630–1637
145:11271:49	Kärl	Fat/Skål	Botten	Fajans	Keramik			2	3		14	1630–1637
145:11271:50	Kärl	Kruka	Botten	BII – Oglaserat lergods?	Keramik			1	11		14	1630–1637
146:11311:1	Kärl	Trebensgryta/Trebenspanna	Ben	BIIy – Yngre rödgods?	Keramik			1	84		14	1630–1637

Fyndlista för keramik och kakel, forts.

Fyndnr	Sakord	Föremålstyp	Del	Godstyp	Material	Färg	Antal	Antal fragment	Vikt	Beskrivning	Fas	Fasdatering
146:11311:2	Kärl		Buk	BIIy – Yngre rödgods	Keramik			1	8		14	1630–1637
146:11311:3	Kärl	Fat/Skål	Buk, Botten	BIIy – Yngre rödgods	Keramik			4	80		14	1630–1637
147:11958:1	Kärl	Trebensgryta/Trebenspanna	Buk, Skaft	BIIy – Yngre rödgods	Keramik			1	147		13	1625–1630
147:11958:2	Kärl	Trebensgryta/Trebenspanna	Ben	BIIy – Yngre rödgods?	Keramik			2	126		13	1625–1630
147:11958:3	Kärl	Trebensgryta mm	Mynning	BIIy – Yngre rödgods	Keramik			11	88		13	1625–1630
147:11958:4	Kärl	Trebensgryta mm	Buk, Botten	BIIy – Yngre rödgods	Keramik			26	134		13	1625–1630
147:11958:5	Kärl	Trebenspanna	Buk	BIIy – Yngre rödgods	Keramik			1	20		13	1625–1630
147:11958:6	Kärl	Mugg?	Buk	BIIy – Yngre rödgods	Keramik			1	8		13	1625–1630
147:11958:7	Kärl	Krus/Flaska?	Mynning	BIIy – Yngre rödgods	Keramik			1	5		13	1625–1630
147:11958:8	Kärl	Skål?	Buk	BIIy – Yngre rödgods	Keramik			1	2		13	1625–1630
147:11958:9	Kärl		Mynning	BII – Oglaserat lergods	Keramik			1	4		13	1625–1630
147:11958:10	Kärl	Fat/Skål	Buk, Botten	BIIy – Yngre rödgods	Keramik			17	228		13	1625–1630
147:11958:11	Kärl		Buk	BIIIy – Yngre vitgods	Keramik			1	6		13	1625–1630
147:11958:12	Kärl	Krus	Buk	CII – Stengods	Keramik			1	4		13	1625–1630
147:11958:13	Kärl	Flaska/Fältflaska?	Buk	CII – Stengods	Keramik			1	15		13	1625–1630
147:11958:14	Kärl	Skål–Plooischotel	Mynning, Brätte	Fajans	Keramik			3	18		13	1625–1630
147:11958:15	Kärl	Fat/Skål	Buk, Botten, Fotring	Majolika – (Fajans)	Keramik			2	60		13	1625–1630
148:11605:1	Kakel	Rumpkakel	Kant		Keramik			1	17		14	1630–1637
148:11605:2	Kakel	Rumpkakel	Kant, Blad		Keramik			2	20		13	1625–1630
148:11605:3	Kärl	Trebensgryta	Buk, Skaft	BIIIy – Yngre vitgods	Keramik			4	20		13	1625–1630
148:11605:4	Kärl	Trebensgryta	Mynning	BI – Yngre svartgods – Jydepotta	Keramik			1	15		13	1625–1630
148:11605:5	Kärl	Kruka	Buk	BI – Böhmen/Polen	Keramik			4	8		13	1625–1630
148:11605:6	Kärl	Flaska	Mynning, Hals	Stengods – Duingen/Waldenburg?	Keramik			1	38		13	1625–1630
148:11605:7	Kärl	Krus	Buk	Stengods – Raeren	Keramik			3	14		13	1625–1630
148:11605:8	Kärl	Krus–Schnelle	Buk	Stengods – Siegburg – Typ 2	Keramik			1	4		13	1625–1630
148:11605:9	Kärl	Kanna	Mynning, Hals, Hänk	BIIy – Yngre rödgods – Holland	Keramik			5	43		13	1625–1630
148:11605:10	Kärl		Mynning, Buk	BIIy – Yngre rödgods – Holland	Keramik			6	20		13	1625–1630
148:11605:11	Kärl	Krus	Buk	Stengods – Westerwald	Keramik			1	4		13	1625–1630
148:11605:12	Kärl	Trebensgryta mm	Buk, Botten	BIIy – Yngre rödgods	Keramik			76	418		13	1625–1630
148:11605:13	Kärl	Trebensgryta mm	Mynning, Buk	BIIy – Yngre rödgods	Keramik			22	190		13	1625–1630
148:11605:14	Kärl	Trebensgryta/Trebenspanna	Botten, Ben	BIIy – Yngre rödgods	Keramik			9	362		13	1625–1630
148:11605:15	Kärl	Trebensgryta/Trebenspanna	Buk, Skaft	BIIy – Yngre rödgods	Keramik			3	48		13	1625–1630
148:11605:16	Kärl	Trebensgryta/Trebenspanna	Skaft	BIIy – Yngre rödgods	Keramik			1	101		13	1625–1630
148:11605:17	Kärl	Trebensgryta/Trebenspanna	Skaft	BIIy – Yngre rödgods	Keramik			1	121		13	1625–1630
148:11605:18	Kärl	Trebensgryta/Trebenspanna	Skaft	BIIy – Yngre rödgods	Keramik			1	158		13	1625–1630
148:11605:19	Kärl	Förningskruka	Mynning, Buk, Handtag	BIIy – Yngre rödgods	Keramik			29	435		13	1625–1630
148:11605:20	Kärl	Kruka/Skål/Fat?	Botten	BIIy – Yngre rödgods	Keramik			5	151		13	1625–1630
148:11605:21	Kärl	Skål	Botten	BIIy – Yngre rödgods	Keramik			2	11		13	1625–1630
148:11605:22	Kärl	Skål	Hänk	BIIy – Yngre rödgods	Keramik			1	13		13	1625–1630
148:11605:23	Kärl	Fat	Brätte, Buk	BIIy – Yngre rödgods	Keramik			1	20		13	1625–1630
148:11605:24	Kärl	Flaska?/Krus?	Buk, Hänk	BIIy – Yngre rödgods	Keramik			1	50		13	1625–1630
148:11605:25	Kärl	Skål	Buk, Botten	BIIy – Yngre rödgods	Keramik			5	91		13	1625–1630
148:11605:26	Kärl	Fat/Skål	Brätte, Buk, Botten	BIIy – Yngre rödgods	Keramik			44	330		13	1625–1630
148:11605:27	Kärl	Fat	Mynning, Brätte	BIIy – Yngre rödgods	Keramik			1	40		13	1625–1630
148:11605:28	Kärl	Fat	Mynning	BIIy – Yngre rödgods	Keramik			7	54		13	1625–1630
148:11605:29	Kärl	Skål	Mynning	BIIy – Yngre rödgods	Keramik			6	52		13	1625–1630
149:11310:1	Kakel	Rumpkakel			Keramik			2	11		14	1630–1637

Fyndlista för keramik och kakel, forts.

Fyndnr	Sakord	Föremålstyp	Del	Godstyp	Material	Färg	Antal	Antal fragment	Vikt	Beskrivning	Fas	Fasdatering
149:11310:2	Kakel	Rumpkakel			Keramik			1	100		14	1630–1637
149:11310:3	Kakel	Pottkakel	Mynning, Buk		Keramik			2	46		14	1630–1637
149:11310:4	Kärl	Fat	Brätte, Buk	BIIy – Yngre rödgods	Keramik			1	7		14	1630–1637
149:11310:5	Kärl	Skål	Buk	BIIy – Yngre rödgods	Keramik			1	30		14	1630–1637
149:11310:6	Kärl	Skål	Mynning, Hänk, Buk	BIIy – Yngre rödgods	Keramik			2	104		14	1630–1637
149:11310:7	Kärl	Skål	Mynning, Hänk	BIIy – Yngre rödgods	Keramik			1	30		14	1630–1637
149:11310:8	Kakel	Rumpkakel	Rump		Keramik			1	6916		14	1630–1637
149:11310:9	Kärl	Trebensgryta	Mynning, Buk	BIIy – Yngre rödgods	Keramik			1	69		14	1630–1637
149:11310:10	Kärl	Trebensgryta	Mynning, Buk	BIIy – Yngre rödgods	Keramik			1	77		14	1630–1637
149:11310:11	Kärl	Trebensgryta	Mynning	BIIy – Yngre rödgods	Keramik			1	13		14	1630–1637
149:11310:12	Kärl	Trebensgryta	Mynning	BIIy – Yngre rödgods	Keramik			2	27		14	1630–1637
149:11310:13	Kärl	Trebensgryta	Botten, Ben	BIIy – Yngre rödgods	Keramik			1	50		14	1630–1637
149:11310:14	Kärl	Trebensgryta	Botten, Ben	BIIy – Yngre rödgods	Keramik			1	40		14	1630–1637
149:11310:15	Kärl	Trebensgryta	Botten, Ben	BIIy – Yngre rödgods	Keramik			1	95		14	1630–1637
149:11310:16	Kärl	Trebensgryta	Buk, Botten	BIIy – Yngre rödgods	Keramik			6	99		14	1630–1637
149:11310:17	Kärl	Trebensgryta	Mynning, Buk, Botten, Ben	BIIy – Yngre rödgods	Keramik			16	690		14	1630–1637
149:11310:18	Kärl	Trebensgryta	Skaft	BIIy – Yngre rödgods	Keramik			1	140		14	1630–1637
149:11310:19	Kärl	Trebensgryta	Skaft	BIIy – Yngre rödgods	Keramik			1	157		14	1630–1637
149:11310:20	Kärl	Trebensgryta?	Buk	BIIy – Yngre rödgods	Keramik			1	17		14	1630–1637
150:11403:1	Kärl	Trebensgryta mm	Buk	BIIy – Yngre rödgods	Keramik			4	22		14	1630–1637
150:11403:2	Kärl	Trebensgryta/Trebenspanna	Botten, Ben	BIIy – Yngre rödgods	Keramik			1	64		14	1630–1637
150:11403:3	Kärl		Mynning, Buk	BIIy – Yngre rödgods	Keramik			1	15		14	1630–1637
150:11403:4	Kärl	Fat	Mynning	BIIy – Yngre rödgods	Keramik			1	14		14	1630–1637
151:11353:1	Kärl		Buk	BIIIy – Yngre vitgods	Keramik			2	3		14	1630–1637
151:11353:2	Kärl	Trebensgryta	Skaft	BIIIy – Yngre vitgods	Keramik			1	8		14	1630–1637
151:11353:3	Kärl	Kruka	Hänk	BIIy – Yngre rödgods	Keramik			1	15		14	1630–1637
151:11353:4	Kärl	Skål	Buk	BIIy – Yngre rödgods – Holland	Keramik			1	4		14	1630–1637
151:11353:5	Kärl	Fat	Brätte, Buk	BIIy – Yngre rödgods	Keramik			1	14		14	1630–1637
151:11353:6	Kärl	Fat	Mynning, Brätte	BIIy – Yngre rödgods	Keramik			1	14		14	1630–1637
151:11353:7	Kärl	Fat/Skål	Brätte, Buk, Botten	BIIy – Yngre rödgods	Keramik			5	63		14	1630–1637
151:11353:8	Kärl	Kruka	Mynning	BIIy – Yngre rödgods	Keramik			1	1		14	1630–1637
151:11353:9	Kärl	Trebensgryta	Mynning	BIIy – Yngre rödgods	Keramik			1	13		14	1630–1637
151:11353:10	Kärl	Trebensgryta	Mynning	BIIy – Yngre rödgods	Keramik			1	14		14	1630–1637
151:11353:11	Kärl	Trebensgryta mm	Buk	BIIy – Yngre rödgods	Keramik			10	39		14	1630–1637
151:11353:12	Kärl	Trebensgryta mm	Buk, Botten, Ben	BIIy – Yngre rödgods	Keramik			6	61		14	1630–1637
151:11353:13	Kärl	Trebenspanna	Mynning, Buk, Botten	BIIy – Yngre rödgods	Keramik			1	30		14	1630–1637
151:11353:14	Kärl	Kruka	Buk, Botten	BIIy – Yngre rödgods	Keramik			5	76		14	1630–1637
151:11353:15	Kakel	Pottkakel	Buk		Keramik			1	54		14	1630–1637
153:11452:1	Kärl	Kruka	Hänk	BIIy – Yngre rödgods	Keramik			1	31		13	1625–1630
153:11452:2	Kärl	Skål?	Hänk	BIIy – Yngre rödgods	Keramik			1	28		13	1625–1630
153:11452:3	Kärl		Hänk	BIIy – Yngre rödgods – Holland?	Keramik			1	9		13	1625–1630
153:11452:4	Kärl	Skål?	Botten	BIIy – Yngre rödgods	Keramik			1	24		13	1625–1630
153:11452:5	Kärl	Trebensgryta/Trebenspanna	Skaft	BIIy – Yngre rödgods	Keramik			1	38		13	1625–1630
153:11452:6	Kärl	Trebensgryta/Trebenspanna	Skaft	BIIy – Yngre rödgods	Keramik			1	32		13	1625–1630
153:11452:7	Kärl	Trebensgryta/Trebenspanna	Skaft	BIIy – Yngre rödgods	Keramik			1	12		13	1625–1630
153:11452:8	Kärl	Trebensgryta	Botten, Ben	BIIy – Yngre rödgods – Holland	Keramik			1	18		13	1625–1630
153:11452:9	Kärl	Trebensgryta/Trebenspanna	Botten, Ben	BIIy – Yngre rödgods	Keramik			7	335		13	1625–1630

Fyndlista för keramik och kakel, forts.

Fyndnr	Sakord	Föremålstyp	Del	Godstyp	Material	Färg	Antal	Antal fragment	Vikt	Beskrivning	Fas	Fasdatering
153:11452:10	Kärl	Trebensgryta	Buk, Botten	BIIy – Yngre rödgods	Keramik			15	209		13	1625–1630
153:11452:11	Kärl	Trebensgryta mm	Buk, Botten	BIIy – Yngre rödgods	Keramik			181	1077		13	1625–1630
153:11452:12	Kärl	Trebensgryta mm	Mynning	BIIy – Yngre rödgods	Keramik			39	483		13	1625–1630
153:11452:13	Kärl	Trebenspanna	Mynning	BIIy – Yngre rödgods	Keramik			1	8		13	1625–1630
153:11452:14	Kärl	Fat/Skål	Mynning, Brätte	BIIy – Yngre rödgods – Holland	Keramik			1	22		13	1625–1630
153:11452:15	Kärl	Fat	Mynning, Brätte	BIIy – Yngre rödgods	Keramik			2	24		13	1625–1630
153:11452:16	Kärl	Fat	Mynning, Brätte	BIIy – Yngre rödgods	Keramik			1	17		13	1625–1630
153:11452:17	Kärl	Fat	Mynning	BIIy – Yngre rödgods	Keramik			1	9		13	1625–1630
153:11452:18	Kärl	Fat	Mynning	BIIy – Yngre rödgods	Keramik			1	13		13	1625–1630
153:11452:19	Kärl	Fat	Mynning	BIIy – Yngre rödgods	Keramik			2	17		13	1625–1630
153:11452:20	Kärl	Fat	Mynning, Brätte	BIIy – Yngre rödgods	Keramik			1	36		13	1625–1630
153:11452:21	Kärl	Fat	Mynning, Brätte	BIIy – Yngre rödgods	Keramik			1	74		13	1625–1630
153:11452:22	Kärl	Fat	Mynning, Brätte	BIIy – Yngre rödgods	Keramik			1	46		13	1625–1630
153:11452:23	Kärl	Skål	Mynning	BIIy – Yngre rödgods	Keramik			1	7		13	1625–1630
153:11452:24	Kärl	Skål	Mynning	BIIy – Yngre rödgods	Keramik			2	17		13	1625–1630
153:11452:25	Kärl	Fat/Skål	Brätte, Buk, Botten	BIIy – Yngre rödgods	Keramik			32	472		13	1625–1630
153:11452:26	Kärl	Fat	Brätte, Buk	BIIy – Yngre rödgods	Keramik			2	7		13	1625–1630
153:11452:27	Kärl		Buk	BIIy – Yngre rödgods – Holland	Keramik			3	7		13	1625–1630
153:11452:28	Kärl		Mynning	BIIIy – Yngre vitgods	Keramik			1	8		13	1625–1630
153:11452:29	Kärl		Mynning	BIIIy – Yngre vitgods	Keramik			1	4		13	1625–1630
153:11452:30	Kärl	Trebensgryta	Buk, Botten, Ben	BIIIy – Yngre vitgods	Keramik			4	48		13	1625–1630
153:11452:31	Kärl	Kruka?	Mynning, Buk	BII – Oglaserat lergods	Keramik			4	27		13	1625–1630
153:11452:32	Kärl	Fat/Skål	Buk, Botten	Fajans	Keramik			1	2		13	1625–1630
153:11452:33	Kärl	Krus	Buk	Majolika – (Fajans)?	Keramik			1	9		13	1625–1630
153:11452:34	Kärl	Fat/Skål	Mynning, Brätte	Majolika – (Fajans)	Keramik			4	14		13	1625–1630
153:11452:35	Kakel	Rumpkakel	Kant		Keramik			1	7		13	1625–1630
153:11452:36	Kärl	Kruka	Mynning	BI – Böhmen/Polen	Keramik			1	11		13	1625–1630
153:11452:37	Kärl	Krus	Buk	Stengods – Westerwald	Keramik			1	14		13	1625–1630
153:11452:38	Kärl	Krus	Mynning, Buk	Stengods – Köln/Frechen/Raeren	Keramik			2	14		13	1625–1630
153:11452:39	Kärl	Kruka/Trebensgryta	Mynning	BIIy – Yngre rödgods	Keramik			1	16		13	1625–1630
153:11452:40	Kärl	Apotekskrus	Mynning	CII – Stengods	Keramik			1	1		13	1625–1630
154:11498:1	Kärl	Trebensgryta	Buk	BIIy – Yngre rödgods	Keramik			1	6		13	1625–1630
154:11498:2	Kärl	Skål	Mynning, Buk	BIIy – Yngre rödgods	Keramik			3	17		13	1625–1630
158:11582:1	Kärl	Trebensgryta/Trebenspanna	Ben	BIIy – Yngre rödgods?	Keramik			1	52		14	1630–1637
158:11582:2	Kärl	Trebensgryta mm	Buk	BIIy – Yngre rödgods	Keramik			5	17		14	1630–1637
158:11582:3	Kärl	Skål	Buk	BIIy – Yngre rödgods	Keramik			1	6		14	1630–1637
158:11582:4	Kärl	Skål	Mynning	BIIy – Yngre rödgods	Keramik			1	7		14	1630–1637
158:11582:5	Kärl	Skål	Mynning	BIIy – Yngre rödgods	Keramik			1	5		14	1630–1637
158:11582:6	Kärl	Fat/Skål	Buk	BIIy – Yngre rödgods	Keramik			1	6		14	1630–1637
158:11582:7	Kärl	Skål?/Kruka?	Buk	BIIy – Yngre rödgods	Keramik			1	6		14	1630–1637
158:11582:8	Kärl	Trebensgryta?	Buk	BIIIy – Yngre vitgods	Keramik			1	4		14	1630–1637
160:11543:1	Kärl	Trebensgryta mm	Buk, Botten	BIIy – Yngre rödgods	Keramik			3	54		13	1625–1630
160:11543:2	Kärl	Trebensgryta/Trebenspanna	Botten, Ben	BIIy – Yngre rödgods	Keramik			2	288		13	1625–1630
160:11543:3	Kärl	Kruka/Trebensgryta	Mynning	BIIy – Yngre rödgods	Keramik			1	19		13	1625–1630
160:11543:4	Kärl	Trebenspanna	Mynning, Buk	BIIy – Yngre rödgods	Keramik			1	19		13	1625–1630
160:11543:5	Kärl	Kruka	Buk, Botten	BIIy – Yngre rödgods	Keramik			1	142		13	1625–1630
160:11543:6	Kärl	Fat	Brätte, Buk	BIIy – Yngre rödgods	Keramik			1	20		13	1625–1630

Fyndlista för keramik och kakel, forts.

Fyndnr	Sakord	Föremålstyp	Del	Godstyp	Material	Färg	Antal	Antal fragment	Vikt	Beskrivning	Fas	Fasdatering
160:11543:7	Kärl	Skål	Buk, Botten	BIIy – Yngre rödgods	Keramik			2	45		13	1625–1630
160:11543:8	Kärl	Fat/Skål	Buk, Botten	BIIy – Yngre rödgods	Keramik			3	50		13	1625–1630
160:11543:9	Kärl	Fat/Skål	Buk	BIIy – Yngre rödgods	Keramik			1	6		13	1625–1630
160:11543:10	Kärl	Fat/Skål	Buk	BIIy – Yngre rödgods	Keramik			3	46		13	1625–1630
160:11543:11	Kärl	Fat	Mynning	BIIy – Yngre rödgods	Keramik			1	33		13	1625–1630
160:11543:12	Kärl	Fat	Mynning, Brätte	BIIy – Yngre rödgods	Keramik			5	60		13	1625–1630
161:11608:1	Kärl	Trebensgryta?	Buk	BIIy – Yngre rödgods	Keramik			2	10		12	1600–1625
161:11608:2	Kärl	Trebenspanna	Mynning	BIIy – Yngre rödgods	Keramik			1	6		12	1600–1625
161:11608:3	Kärl	Fat/Skål	Buk, Botten	BIIy – Yngre rödgods	Keramik			7	64		12	1600–1625
161:11608:4	Kärl	Fat	Mynning	BIIy – Yngre rödgods	Keramik			1	11		12	1600–1625
161:11608:5	Kärl	Skål	Mynning	BIIy – Yngre rödgods	Keramik			1	4		12	1600–1625
161:11608:6	Kärl	Skål	Buk, Botten	BIIy – Yngre rödgods	Keramik			1	5		12	1600–1625
161:11608:7	Kakel	Rumpkakel	Kant		Keramik			1	6		12	1600–1625
163:11882:1	Kakel	Rumpkakel	Rump, Kant, Blad		Keramik			17	268		12	1600–1625
163:11882:2	Kärl	Lock?	Mynning	BIIy – Yngre rödgods	Keramik			1	13		12	1600–1625
163:11882:3	Kakel	Pottkakel	Mynning, Buk		Keramik			1	24		12	1600–1625
163:11882:4	Kärl		Buk	BIIy – Yngre rödgods	Keramik			4	20		12	1600–1625
163:11882:5	Kärl	Fat	Mynning	BIIIy – Yngre vitgods – Weser	Keramik			3	7		12	1600–1625
163:11882:6	Kärl	Trebensgryta?	Mynning, Buk	BIIIy – Yngre vitgods	Keramik			2	1		12	1600–1625
163:11882:7	Kärl		Buk	BIIIy – Yngre vitgods	Keramik			2	10		12	1600–1625
163:11882:8	Kärl		Buk	Majolika – (Fajans)	Keramik			2	4		12	1600–1625
163:11882:9	Kärl	Kruka	Buk, Botten	BI – Böhmen/Polen	Keramik			11	29		12	1600–1625
163:11882:10	Kärl		Buk	BIIy – Yngre rödgods – Holland	Keramik			3	12		12	1600–1625
163:11882:11	Kärl		Mynning	BIIy – Yngre rödgods – Holland	Keramik			1	6		12	1600–1625
163:11882:12	Kärl	Trebensgryta	Mynning, Buk, Botten, Ben	BI – Yngre svartgods – Jydepotta	Keramik			5	206		12	1600–1625
163:11882:13	Kärl	Krus	Buk, Botten	Stengods – Köln/Frechen/Raeren	Keramik			14	58		12	1600–1625
163:11882:14	Kärl	Krus	Buk	Stengods – Köln/Frechen	Keramik			1	5		12	1600–1625
163:11882:15	Kärl	Krus	Buk	Stengods – Westerwald	Keramik			1	4		12	1600–1625
163:11882:16	Kärl	Krus	Buk	CII – Stengods	Keramik			1	4		12	1600–1625
163:11882:17	Kärl	Skål	Mynning	BIIy – Yngre rödgods	Keramik			1	1		12	1600–1625
163:11882:18	Kärl	Skål	Mynning, Buk, Botten	BIIy – Yngre rödgods	Keramik			7	163		12	1600–1625
163:11882:19	Kärl	Skål	Mynning, Hänk, Buk, Botten	BIIy – Yngre rödgods	Keramik			29	297		12	1600–1625
163:11882:20	Kärl	Fat	Mynning	BIIy – Yngre rödgods	Keramik			10	135		12	1600–1625
163:11882:21	Kärl	Fat/Skål	Brätte, Buk, Botten	BIIy – Yngre rödgods	Keramik			89	726		12	1600–1625
163:11882:22	Kärl	Fat	Mynning, Brätte	BIIy – Yngre rödgods	Keramik			1	15		12	1600–1625
163:11882:23	Kärl	Skål	Mynning, Buk, Botten	BIIy – Yngre rödgods	Keramik			1	28		12	1600–1625
163:11882:24	Kärl	Skål	Mynning, Buk, Botten	BIIy – Yngre rödgods	Keramik			5	45		12	1600–1625
163:11882:25	Kärl	Skål	Mynning	BIIy – Yngre rödgods	Keramik			1	8		12	1600–1625
163:11882:26	Kärl	Trebenspanna	Mynning, Buk, Botten	BIIy – Yngre rödgods	Keramik			13	197		12	1600–1625
163:11882:27	Kärl	Trebensgryta mm	Mynning, Buk	BIIy – Yngre rödgods	Keramik			42	477		12	1600–1625
163:11882:28	Kärl	Trebenspanna	Buk, Skaft	BIIy – Yngre rödgods	Keramik			1	103		12	1600–1625
163:11882:29	Kärl	Trebenspanna	Buk, Skaft	BIIy – Yngre rödgods	Keramik			1	143		12	1600–1625
163:11882:30	Kärl	Trebensgryta/Trebenspanna	Skaft	BIIy – Yngre rödgods	Keramik			1	73		12	1600–1625
163:11882:31	Kärl	Trebensgryta/Trebenspanna	Skaft	BIIy – Yngre rödgods	Keramik			1	37		12	1600–1625
163:11882:32	Kärl	Trebensgryta/Trebenspanna	Skaft	BIIy – Yngre rödgods	Keramik			1	10		12	1600–1625
163:11882:33	Kärl	Trebensgryta/Trebenspanna	Skaft	BIIy – Yngre rödgods	Keramik			1	15		12	1600–1625
163:11882:34	Kärl	Trebensgryta/Trebenspanna	Buk, Skaft	BIIy – Yngre rödgods	Keramik			21	478		12	1600–1625

Fyndlista för keramik och kakel, forts.

Fyndnr	Sakord	Föremålstyp	Del	Godstyp	Material	Färg	Antal	Antal fragment	Vikt	Beskrivning	Fas	Fasdatering
163:11882:35	Kärl	Trebensgryta/Trebenspanna	Botten, Ben	BIIy – Yngre rödgods	Keramik			32	1361		12	1600–1625
163:11882:36	Kärl	Förningskruka	Mynning, Handtag	BIIy – Yngre rödgods	Keramik			2	50		12	1600–1625
163:11882:37	Kärl	Kruka	Buk, Botten	BIIy – Yngre rödgods	Keramik			2	37		12	1600–1625
163:11882:38	Kärl	Trebensgryta mm	Buk, Botten	BIIy – Yngre rödgods	Keramik			289	2014		12	1600–1625
163:11882:39	Kärl	Skål	Mynning	BIIy – Yngre rödgods	Keramik			1	14		12	1600–1625
163:11882:40	Kärl	Trebenspanna	Buk, Botten	BIIy – Yngre rödgods	Keramik			1	30		12	1600–1625
164:11721:1	Kärl	Trebensgryta mm	Mynning, Buk	BIIy – Yngre rödgods	Keramik			4	63		12	1600–1625
164:11721:2	Kärl		Buk	BIIy – Yngre rödgods – Holland?	Keramik			1	9		12	1600–1625
164:11722:1	Kärl	Trebensgryta	Botten, Ben	BIIIy – Yngre vitgods	Keramik			1	72		12	1600–1625
164:11722:2	Kärl	Fat	Mynning, Brätte	BIIIy – Yngre vitgods – Weser	Keramik			1	25		12	1600–1625
164:11722:3	Kärl	Fat	Mynning, Brätte, Buk	BIIy – Yngre rödgods	Keramik			1	79		12	1600–1625
164:11722:4	Kärl	Trebensgryta mm	Buk	BIIy – Yngre rödgods	Keramik			2	7		12	1600–1625
164:11722:5	Kärl	Kruka/Trebensgryta	Mynning, Buk	BIIy – Yngre rödgods	Keramik			1	25		12	1600–1625
164:11722:6	Kärl	Kruka/Trebensgryta	Mynning, Buk	BIIy – Yngre rödgods	Keramik			1	51		12	1600–1625
164:11722:7	Kärl	Trebensgryta/Trebenspanna	Botten, Ben	BIIy – Yngre rödgods	Keramik			3	160		12	1600–1625
164:11722:8	Kärl	Kruka	Buk, Botten	BIIy – Yngre rödgods	Keramik			1	114		12	1600–1625
165:11785:1	Kakel	Pottkakel	Mynning, Buk, Botten		Keramik			2	45		13	1625–1630
165:11785:2	Kärl	Lock	Mynning, Buk	BII – Oglaserat lergods	Keramik			1	33		13	1625–1630
165:11785:3	Kärl	Kruka	Buk, Botten	BI – Böhmen/Polen	Keramik			7	39		13	1625–1630
165:11785:4	Kärl		Mynning, Buk	BIIIy – Yngre vitgods	Keramik			3	6		13	1625–1630
165:11785:5	Kärl	Skål	Hänk	BIIIy – Yngre vitgods – Weser	Keramik			1	4		13	1625–1630
165:11785:6	Kärl	Skål	Hänk	BIIy – Yngre rödgods	Keramik			1	14		13	1625–1630
165:11785:7	Kärl	Trebensgryta	Buk	BIIy – Yngre rödgods – Holland	Keramik			2	12		13	1625–1630
165:11785:8	Kärl	Skål	Hänk	BIIy – Yngre rödgods?	Keramik			1	23		13	1625–1630
165:11785:9	Kärl	Krus	Mynning	Stengods – Raeren	Keramik			1	9		13	1625–1630
165:11785:10	Kärl	Krus	Buk	Stengods – Köln/Frechen/Raeren	Keramik			1	3		13	1625–1630
165:11785:11	Kärl	Krus	Buk	Stengods – Köln/Frechen/Raeren	Keramik			1	2		13	1625–1630
165:11785:12	Kärl	Krus	Buk	Stengods – Westerwald	Keramik			1	1		13	1625–1630
165:11785:13	Kärl	Förningskruka	Handtag	BIIy – Yngre rödgods	Keramik			1	43		13	1625–1630
165:11785:14	Kärl	Trebensgryta/Trebenspanna	Buk, Skaft	BIIy – Yngre rödgods	Keramik			4	155		13	1625–1630
165:11785:15	Kärl	Trebensgryta/Trebenspanna	Botten, Ben	BIIy – Yngre rödgods	Keramik			8	497		13	1625–1630
165:11785:16	Kärl	Trebensgryta	Botten, Ben	BIIy – Yngre rödgods – Holland	Keramik			1	52		13	1625–1630
165:11785:17	Kärl	Skål	Mynning	BIIy – Yngre rödgods	Keramik			2	8		13	1625–1630
165:11785:18	Kärl	Trebensgryta mm	Buk	BIIy – Yngre rödgods	Keramik			66	353		13	1625–1630
165:11785:19	Kärl	Trebensgryta mm	Mynning	BIIy – Yngre rödgods	Keramik			22	190		13	1625–1630
165:11785:20	Kärl	Fat/Skål	Botten	BIIy – Yngre rödgods	Keramik			1	21		13	1625–1630
165:11785:21	Kärl	Fat/Skål	Botten, Fotring	Majolika – (Fajans)	Keramik			1	42		13	1625–1630
165:11785:22	Kärl	Fat/Skål	Brätte, Buk, Botten	BIIy – Yngre rödgods	Keramik			35	361		13	1625–1630
165:11785:23	Kärl	Fat	Mynning, Brätte	BIIy – Yngre rödgods	Keramik			7	115		13	1625–1630
165:11785:24	Kärl	Skål	Mynning, Buk, Botten	BIIy – Yngre rödgods	Keramik			3	52		13	1625–1630
168:11874:1	Kärl	Trebensgryta mm	Buk, Botten, Ben	BIIy – Yngre rödgods	Keramik			5	73		13	1625–1630
168:11874:2	Kärl	Kruka/Trebensgryta?	Mynning	BIIy – Yngre rödgods	Keramik			2	16		13	1625–1630
169:12015:1	Kakel	Rumpkakel	Blad		Keramik			1	7		12	1600–1625
169:12015:2	Kakel	Pottkakel	Mynning		Keramik			1	14		12	1600–1625
169:12015:3	Kärl	Kruka	Buk	BI – Böhmen/Polen	Keramik			1	6		12	1600–1625
169:12015:4	Kärl	Krus	Buk	Stengods – Raeren	Keramik			1	1		12	1600–1625
169:12015:5	Kärl	Krus	Botten	Stengods – Köln/Frechen/Raeren	Keramik			1	14		12	1600–1625

Fyndlista för keramik och kakel, forts.

Fyndnr	Sakord	Föremålstyp	Del	Godstyp	Material	Färg	Antal	Antal fragment	Vikt	Beskrivning	Fas	Fasdatering
169:12015:6	Kärl	Krus–Bartmann	Hals	Stengods – Köln/Frechen	Keramik			1	14		12	1600–1625
169:12015:7	Kärl	Krus	Buk	Stengods – Raeren	Keramik			2	18		12	1600–1625
169:12015:8	Kärl		Buk	BIIIy – Yngre vitgods	Keramik			1	1		12	1600–1625
169:12015:9	Kärl	Skål	Hänk	BIIy – Yngre rödgods	Keramik			1	5		12	1600–1625
169:12015:10	Kärl	Fat/Skål	Botten	BIIy – Yngre rödgods	Keramik			1	3		12	1600–1625
169:12015:11	Kärl	Kruka/Skål/Fat?	Botten	BIIy – Yngre rödgods	Keramik			1	8		12	1600–1625
169:12015:12	Kärl	Kruka/Skål/Fat?	Botten	BIIy – Yngre rödgods	Keramik			1	9		12	1600–1625
169:12015:13	Kärl	Fat	Brätte, Buk	BIIy – Yngre rödgods	Keramik			2	21		12	1600–1625
169:12015:14	Kärl	Trebenspanna	Mynning, Buk	BIIy – Yngre rödgods	Keramik			1	27		12	1600–1625
169:12015:15	Kärl	Trebenspanna	Mynning, Buk	BIIy – Yngre rödgods	Keramik			1	42		12	1600–1625
169:12015:16	Kärl	Trebenspanna	Mynning, Buk, Skaft	BIIy – Yngre rödgods	Keramik			1	117		12	1600–1625
169:12015:17	Kärl	Flaska?/Krus?	Mynning	BIIy – Yngre rödgods	Keramik			1	3		12	1600–1625
169:12015:18	Kärl	Skål?	Mynning	BIIy – Yngre rödgods	Keramik			1	10		12	1600–1625
169:12015:19	Kärl	Fat	Mynning, Brätte	BIIy – Yngre rödgods	Keramik			1	14		12	1600–1625
169:12015:20	Kärl	Fat	Mynning, Brätte	BIIy – Yngre rödgods	Keramik			1	17		12	1600–1625
169:12015:21	Kärl	Fat	Mynning, Brätte	BIIy – Yngre rödgods	Keramik			1	12		12	1600–1625
169:12015:22	Kärl	Fat	Mynning, Brätte	BIIy – Yngre rödgods	Keramik			1	13		12	1600–1625
169:12015:23	Kärl	Fat	Mynning, Brätte	BIIy – Yngre rödgods	Keramik			2	43		12	1600–1625
169:12015:24	Kärl	Fat	Mynning	BIIy – Yngre rödgods	Keramik			1	2		12	1600–1625
169:12015:25	Kärl	Skål	Mynning	BIIy – Yngre rödgods	Keramik			1	2		12	1600–1625
169:12015:26	Kärl	Skål	Mynning	BIIy – Yngre rödgods	Keramik			1	6		12	1600–1625
169:12015:27	Kärl	Skål	Mynning	BIIy – Yngre rödgods	Keramik			1	11		12	1600–1625
169:12015:28	Kärl	Skål	Mynning	BIIy – Yngre rödgods	Keramik			2	20		12	1600–1625
169:12015:29	Kärl	Fat	Mynning	BIIy – Yngre rödgods	Keramik			1	1		12	1600–1625
169:12015:30	Kärl	Fat/Skål	Brätte, Buk	BIIy – Yngre rödgods	Keramik			24	150		12	1600–1625
169:12015:31	Kärl		Buk	BIIIy – Yngre vitgods	Keramik			1	1		12	1600–1625
169:12015:32	Kärl	Trebensgryta mm	Mynning	BIIy – Yngre rödgods	Keramik			31	301		12	1600–1625
169:12015:33	Kärl	Trebensgryta mm	Buk, Botten	BIIy – Yngre rödgods	Keramik			106	522		12	1600–1625
169:12015:34	Kärl	Trebensgryta/Trebenspanna	Buk, Skaft	BIIy – Yngre rödgods	Keramik			3	50		12	1600–1625
169:12015:35	Kärl	Trebensgryta/Trebenspanna	Skaft	BIIy – Yngre rödgods	Keramik			1	14		12	1600–1625
169:12015:36	Kärl	Trebensgryta/Trebenspanna	Skaft	BIIy – Yngre rödgods	Keramik			1	20		12	1600–1625
169:12015:37	Kärl	Trebensgryta/Trebenspanna	Botten, Ben	BIIy – Yngre rödgods	Keramik			1	70		12	1600–1625
169:12015:38	Kärl	Trebensgryta/Trebenspanna	Botten, Ben	BIIy – Yngre rödgods	Keramik			1	141		12	1600–1625
169:12015:39	Kärl	Trebensgryta/Trebenspanna	Botten, Ben	BIIy – Yngre rödgods	Keramik			2	164		12	1600–1625
169:12015:40	Kärl	Trebensgryta/Trebenspanna	Botten, Ben	BIIy – Yngre rödgods	Keramik			1	34		12	1600–1625
169:12015:41	Kärl	Trebensgryta/Trebenspanna	Ben	BIIy – Yngre rödgods?	Keramik			9	430		12	1600–1625
170:11953:1	Kärl	Trebensgryta/Trebenspanna	Ben	BIIy – Yngre rödgods?	Keramik			2	35		13	1625–1630
170:11953:2	Kärl	Trebensgryta mm	Buk	BIIy – Yngre rödgods	Keramik			2	12		13	1625–1630
170:11953:3	Kärl	Fat/Skål	Buk	BIIy – Yngre rödgods	Keramik			1	8		13	1625–1630
171:11952:1	Kärl	Trebensgryta?	Buk	BIIy – Yngre rödgods?	Keramik			1	39		12	1600–1625
174:11977:1	Kärl	Kruka	Buk	BI – Böhmen/Polen	Keramik			1	5		13	1625–1630
174:11977:2	Kärl	Skål	Mynning, Hänk	BIIIy – Yngre vitgods – Weser	Keramik			1	15		13	1625–1630
174:11977:3	Kärl	Lock	Mynning	BII – Oglaserat lergods	Keramik			1	9		13	1625–1630
174:11977:4	Kärl	Krus/Kanna	Buk	BIIy – Yngre rödgods – Holland	Keramik			1	8		13	1625–1630
174:11977:5	Kärl	Förningskruka	Mynning, Handtag	BIIy – Yngre rödgods	Keramik			1	44		13	1625–1630
174:11977:6	Kärl	Fat/Skål	Mynning, Buk	BIIy – Yngre rödgods	Keramik			4	18		13	1625–1630
174:11977:7	Kärl	Fat/Skål	Botten	BIIy – Yngre rödgods	Keramik			1	11		13	1625–1630

Fyndlista för keramik och kakel, forts.

Fyndnr	Sakord	Föremålstyp	Del	Godstyp	Material	Färg	Antal	Antal fragment	Vikt	Beskrivning	Fas	Fasdatering
174:11977:8	Kärl	Fat/Skål	Mynning, Brätte, Buk, Botten	BIIy – Yngre rödgods	Keramik			9	163		13	1625–1630
174:11977:9	Kärl	Trebensgryta	Buk, Botten, Ben	BIIy – Yngre rödgods	Keramik			4	144		13	1625–1630
174:11977:10	Kärl	Trebensgryta/Trebenspanna	Botten, Ben	BIIy – Yngre rödgods	Keramik			4	73		13	1625–1630
174:11977:11	Kärl	Trebensgryta mm	Buk	BIIy – Yngre rödgods	Keramik			11	65		13	1625–1630
174:11977:12	Kärl	Trebensgryta mm	Mynning	BIIy – Yngre rödgods	Keramik			5	32		13	1625–1630
174:11977:13	Kärl	Trebenspanna	Mynning	BIIy – Yngre rödgods	Keramik			1	10		13	1625–1630
174:11977:14	Kärl	Fat/Skål	Botten	BIIy – Yngre rödgods	Keramik			1	4		13	1625–1630
174:11977:15	Kärl	Trebensgryta	Buk	BIIy – Yngre rödgods	Keramik			1			13	1625–1630
175:12056:1	Kärl	Kruka/Trebensgryta	Mynning, Buk	BIIy – Yngre rödgods	Keramik			3	22		13	1625–1630
175:12056:2	Kärl	Skål?	Buk	BIIy – Yngre rödgods	Keramik			2	7		13	1625–1630
175:12056:3	Kärl	Fat/Skål	Buk	BIIy – Yngre rödgods	Keramik			2	30		13	1625–1630
176:12109:1	Kärl	Kruka	Buk	BI – Böhmen/Polen	Keramik			1	3		12	1600–1625
176:12109:2	Kärl	Trebensgryta/Trebenspanna	Ben	BIIy – Yngre rödgods	Keramik			3	134		12	1600–1625
176:12109:3	Kärl	Trebensgryta/Trebenspanna	Skaft	BIIy – Yngre rödgods	Keramik			2	90		12	1600–1625
176:12109:4	Kärl	Trebensgryta/Trebenspanna	Skaft	BIIy – Yngre rödgods	Keramik			1	115		12	1600–1625
176:12109:5	Kärl	Trebensgryta mm	Buk	BIIy – Yngre rödgods	Keramik			11	68		12	1600–1625
176:12109:6	Kärl	Trebenspanna	Mynning, Buk	BIIy – Yngre rödgods	Keramik			3	35		12	1600–1625
176:12109:7	Kärl	Kruka/Trebensgryta	Mynning	BIIy – Yngre rödgods	Keramik			1	12		12	1600–1625
176:12109:8	Kärl	Kruka/Trebensgryta	Mynning	BIIy – Yngre rödgods	Keramik			1	6		12	1600–1625
176:12109:9	Kärl	Trebensgryta	Mynning, Buk	BIIy – Yngre rödgods	Keramik			1	33		12	1600–1625
176:12109:10	Kärl	Trebensgryta	Mynning, Buk	BIIy – Yngre rödgods	Keramik			1	57		12	1600–1625
176:12109:11	Kärl	Skål	Mynning	BIIy – Yngre rödgods	Keramik			2	11		12	1600–1625
176:12109:12	Kärl	Fat	Brätte	BIIy – Yngre rödgods	Keramik			1	5		12	1600–1625
176:12109:13	Kärl	Fat/Skål	Buk, Botten	BIIy – Yngre rödgods	Keramik			2	42		12	1600–1625
176:12109:14	Kärl	Fat	Mynning, Brätte	BIIy – Yngre rödgods	Keramik			1	163		12	1600–1625
177:12079:1	Kakel	Pottkakel	Mynning, Buk, Botten		Keramik			2	95		13	1625–1630
177:12079:2	Kakel	Rumpkakel	Rump, Kant, Blad		Keramik			3	138		13	1625–1630
177:12079:3	Kärl?		Buk	BII – Oglaserat lergods	Keramik			6	181		13	1625–1630
177:12079:4	Kärl?		Buk	BIIy – Yngre rödgods	Keramik			1	26		13	1625–1630
177:12079:5	Kärl		Buk	Fajans	Keramik			1	2		13	1625–1630
177:12079:6	Kärl	Krus	Buk	Stengods – Westerwald	Keramik			1	4		13	1625–1630
177:12079:7	Kärl	Kruka?	Botten	BIIy – Yngre rödgods	Keramik			1	48		13	1625–1630
177:12079:8	Kärl	Kruka/Skål?	Buk	BIIy – Yngre rödgods	Keramik			1	15		13	1625–1630
177:12079:9	Kärl	Kruka/Trebensgryta	Mynning	BIIy – Yngre rödgods	Keramik			1	16		13	1625–1630
177:12079:10	Kärl	Trebensgryta	Mynning, Buk	BIIy – Yngre rödgods	Keramik			1	57		13	1625–1630
177:12079:11	Kärl	Kruka/Trebensgryta	Mynning	BIIy – Yngre rödgods	Keramik			1	35		13	1625–1630
177:12079:12	Kärl	Kruka/Trebensgryta	Mynning	BIIy – Yngre rödgods	Keramik			1	17		13	1625–1630
177:12079:13	Kärl	Trebensgryta	Mynning, Buk	BIIy – Yngre rödgods	Keramik			1	56		13	1625–1630
177:12079:14	Kärl	Trebensgryta/Trebenspanna	Ben	BIIy – Yngre rödgods	Keramik			1	70		13	1625–1630
177:12079:15	Kärl	Trebensgryta mm	Buk, Botten	BIIy – Yngre rödgods	Keramik			16	250		13	1625–1630
177:12079:16	Kärl	Trebensgryta	Buk, Botten, Ben	BIIy – Yngre rödgods – Holland	Keramik			12	155		13	1625–1630
177:12079:17	Kärl	Fat	Mynning	BIIy – Yngre rödgods	Keramik			1	13		13	1625–1630
177:12079:18	Kärl	Skål	Mynning	BIIy – Yngre rödgods	Keramik			1	3		13	1625–1630
177:12079:19	Kärl	Skål	Mynning, Buk	BIIy – Yngre rödgods	Keramik			2	105		13	1625–1630
177:12079:20	Kärl	Skål	Mynning	BIIy – Yngre rödgods	Keramik			3	25		13	1625–1630
177:12079:21	Kärl	Skål	Grepp	BIIy – Yngre rödgods	Keramik			1	14		13	1625–1630
177:12079:22	Kärl	Fat/Skål	Buk	BIIy – Yngre rödgods	Keramik			2	28		13	1625–1630

Fyndlista för keramik och kakel, forts.

Fyndnr	Sakord	Föremålstyp	Del	Godstyp	Material	Färg	Antal	Antal fragment	Vikt	Beskrivning	Fas	Fasdatering
177:12079:23	Kärl	Fat/Skål	Buk, Botten	BIIy – Yngre rödgods	Keramik			5	77		13	1625–1630
179:12082:1	Kärl	Kruka/Trebensgryta	Mynning	BIIy – Yngre rödgods	Keramik			1	11		12	1600–1625
179:12082:2	Kärl	Trebensgryta mm	Buk	BIIy – Yngre rödgods	Keramik			3	25		12	1600–1625
179:12082:3	Kärl	Fat/Skål	Mynning, Buk	BIIy – Yngre rödgods	Keramik			3	18		12	1600–1625
182:12107:1	Kärl	Krus	Buk	Stengods – Westerwald	Keramik			2	6		12	1600–1625
182:12107:2	Kärl	Fat	Mynning	BIIIy – Yngre vitgods – Weser	Keramik			2	12		12	1600–1625
182:12107:3	Kärl		Buk	BIIy – Yngre rödgods – Holland?	Keramik			2	9		12	1600–1625
182:12107:4	Kärl	Kruka	Buk, Hänk	BIIy – Yngre rödgods	Keramik			1	34		12	1600–1625
182:12107:5	Kärl	Trebensgryta mm	Buk, Botten	BIIy – Yngre rödgods	Keramik			7	84		12	1600–1625
182:12107:6	Kärl	Fat/Skål	Buk, Botten	BIIy – Yngre rödgods	Keramik			5	49		12	1600–1625
184:12143:1	Kärl	Kruka?	Hänk	BIIy – Yngre rödgods	Keramik			1	40		12	1600–1625
184:12143:2	Kärl	Trebensgryta/Trebenspanna	Ben	BIIy – Yngre rödgods?	Keramik			1	29		12	1600–1625
184:12143:3	Kärl	Trebenspanna	Mynning, Buk	BIIy – Yngre rödgods	Keramik			1	32		12	1600–1625
184:12143:4	Kärl	Trebensgryta mm	Mynning, Buk	BIIy – Yngre rödgods	Keramik			5	30		12	1600–1625
184:12143:5	Kärl	Fat	Mynning, Brätte	BIIy – Yngre rödgods	Keramik			1	44		12	1600–1625
184:12143:6	Kärl	Fat/Skål	Buk	BIIy – Yngre rödgods	Keramik			1	4		12	1600–1625
185:12171:1	Kärl	Kruka/Trebensgryta	Mynning, Buk	BIIy – Yngre rödgods	Keramik			1	16		12	1600–1625
185:12171:2	Kärl	Kruka/Trebensgryta	Buk	BIIy – Yngre rödgods	Keramik			2	23		12	1600–1625
186:12254:1	Kakel	Kakel?			Keramik			1	6		12	1600–1625
186:12254:2	Kärl			BIIIy – Yngre vitgods	Keramik			1	1		12	1600–1625
186:12254:3	Kärl	Trebensgryta?	Mynning, Buk	BIIIy – Yngre vitgods	Keramik			2	24		12	1600–1625
186:12254:4	Kärl	Krus	Buk	Stengods – Siegburg – Typ 2?	Keramik			1	1		12	1600–1625
186:12254:5	Kärl	Krus	Buk	Stengods – Köln/Frechen	Keramik			1	2		12	1600–1625
186:12254:6	Kärl	Krus–Humpen	Botten	Stengods – Waldenburg	Keramik			1	12		12	1600–1625
186:12254:7	Kärl	Flaska	Mynning, Hals, Buk	Stengods – Duingen?	Keramik			1	24		12	1600–1625
186:12254:8	Kärl	Krus?/Flaska?	Buk	BIIy – Yngre rödgods	Keramik			1	7		12	1600–1625
186:12254:9	Kärl	Fat/Skål	Buk	BIIy – Yngre rödgods	Keramik			1	8		12	1600–1625
186:12254:10	Kärl	Trebensgryta/Trebenspanna	Skaft	BIIy – Yngre rödgods	Keramik			1	50		12	1600–1625
186:12254:11	Kärl	Trebensgryta/Trebenspanna	Ben	BIIy – Yngre rödgods?	Keramik			3	165		12	1600–1625
186:12254:12	Kärl	Trebensgryta mm	Buk	BIIy – Yngre rödgods	Keramik			27	170		12	1600–1625
186:12254:13	Kärl	Fat/Skål	Buk, Botten	BIIy – Yngre rödgods	Keramik			1	10		12	1600–1625
186:12254:14	Kärl	Fat/Skål	Buk, Botten	BIIy – Yngre rödgods	Keramik			1	46		12	1600–1625
186:12254:15	Kärl	Trebensgryta	Mynning, Buk	BIIy – Yngre rödgods	Keramik			3	74		12	1600–1625
186:12254:16	Kärl	Kruka/Trebensgryta	Mynning	BIIy – Yngre rödgods	Keramik			1	12		12	1600–1625
186:12254:17	Kärl	Kruka/Trebensgryta	Mynning	BIIy – Yngre rödgods	Keramik			1	18		12	1600–1625
186:12254:18	Kärl	Skål?	Mynning	BIIy – Yngre rödgods	Keramik			1	6		12	1600–1625
186:12254:19	Kärl	Trebensgryta	Mynning	BI – Yngre svartgods	Keramik			1	17		12	1600–1625
187:12284:1	Kärl	Skål	Mynning	BIIy – Yngre rödgods	Keramik			1	2		12	1600–1625
187:12284:2	Kärl	Fat	Mynning	BIIy – Yngre rödgods	Keramik			3	20		12	1600–1625
187:12284:3	Kärl	Skål	Buk	BIIy – Yngre rödgods	Keramik			1	6		12	1600–1625
187:12284:4	Kärl	Fat	Mynning, Brätte, Buk	BIIy – Yngre rödgods	Keramik			2	74		12	1600–1625
187:12284:5	Kärl	Trebensgryta mm	Buk	BIIy – Yngre rödgods	Keramik			23	144		12	1600–1625
187:12284:6	Kärl	Trebensgryta	Mynning	BIIy – Yngre rödgods	Keramik			1	11		12	1600–1625
187:12284:7	Kärl	Trebensgryta	Botten, Ben	BIIy – Yngre rödgods	Keramik			3	160		12	1600–1625
187:12284:8	Kärl	Trebensgryta	Buk, Botten, Ben	BIIy – Yngre rödgods	Keramik			2	254		12	1600–1625
187:12284:9	Kärl	Fat	Mynning, Brätte, Buk	BIIIy – Yngre vitgods – Weser	Keramik			8	180		12	1600–1625
189:12257:1	Kärl	Krus	Hals, Buk	Stengods – Siegburg – Typ 2	Keramik			1	12		11	1554–1600

Fyndlista för keramik och kakel, forts.

Fyndnr	Sakord	Föremålstyp	Del	Godstyp	Material	Färg	Antal	Antal fragment	Vikt	Beskrivning	Fas	Fasdatering
189:12257:2	Kärl	Lock	Mynning, Buk	BII – Oglaserat lergods	Keramik			4	105		11	1554–1600
189:12257:3	Kärl	Amphora?	Buk	BII – Oglaserat lergods	Keramik			1	20		11	1554–1600
189:12257:4	Kärl	Trebensgryta/Trebenspanna	Botten, Ben	BIIy – Yngre rödgods	Keramik			3	91		11	1554–1600
189:12257:5	Kärl	Trebensgryta/Trebenspanna	Skaft	BIIy – Yngre rödgods?	Keramik			1	35		11	1554–1600
189:12257:6	Kärl	Trebensgryta mm	Buk	BIIy – Yngre rödgods	Keramik			9	40		11	1554–1600
189:12257:7	Kärl	Fat	Brätte, Buk	BIIy – Yngre rödgods	Keramik			1	27		11	1554–1600
189:12257:8	Kärl	Skål?	Mynning	BIIy – Yngre rödgods	Keramik			1	3		11	1554–1600
189:12257:9	Kärl	Kruka/Trebensgryta	Mynning	BIIy – Yngre rödgods	Keramik			1	14		11	1554–1600
189:12257:10	Kärl	Kruka/Trebensgryta	Mynning, Buk	BIIy – Yngre rödgods	Keramik			2	43		11	1554–1600
189:12257:11	Kärl	Fat	Brätte, Buk	BIIy – Yngre rödgods	Keramik			1	3		11	1554–1600
189:12257:12	Kärl	Fat	Mynning, Brätte	BIIy – Yngre rödgods	Keramik			3	41		11	1554–1600
189:12257:13	Kärl	Fat/Skål	Botten	BIIy – Yngre rödgods	Keramik			1	30		11	1554–1600
189:12257:14	Kärl	Skål?	Botten	BIIy – Yngre rödgods	Keramik			1	7		11	1554–1600
191:12765:1	Kärl		Buk	BIIy – Yngre rödgods	Keramik			2	8		11	1554–1600
194:12649:1	Kärl	Trebensgryta mm	Buk	BIIy – Yngre rödgods	Keramik			16	88		11	1554–1600
194:12649:2	Kärl	Kruka/Trebensgryta	Mynning	BIIy – Yngre rödgods	Keramik			2	37		11	1554–1600
194:12649:3	Kärl	Trebenspanna	Mynning	BIIy – Yngre rödgods	Keramik			1	13		11	1554–1600
194:12649:4	Kärl	Trebensgryta/Trebenspanna	Botten, Ben	BIIy – Yngre rödgods	Keramik			3	60		11	1554–1600
194:12649:5	Kärl	Trebensgryta/Trebenspanna	Skaft	BIIy – Yngre rödgods	Keramik			1	33		11	1554–1600
194:12649:6	Kärl	Skål	Mynning, Hänk	BIIy – Yngre rödgods	Keramik			1	16		11	1554–1600
194:12649:7	Kärl	Fat	Mynning, Brätte, Buk	BIIy – Yngre rödgods	Keramik			1	25		11	1554–1600
194:12649:8	Kärl	Fat/Skål	Buk	BIIy – Yngre rödgods	Keramik			2	9		11	1554–1600
194:12649:9	Kärl	Trebensgryta?	Buk	BIIIy – Yngre vitgods	Keramik			4	42		11	1554–1600
196:12807:1	Kärl	Skål	Mynning, Buk, Botten	BIIy – Yngre rödgods	Keramik			1	35		13	1625–1630
196:12807:2	Kärl	Trebensgryta/Trebenspanna	Buk, Botten, Ben	BIIy – Yngre rödgods	Keramik			4	78		13	1625–1630
196:12807:3	Kärl	Kruka/Trebensgryta	Mynning	BIIy – Yngre rödgods	Keramik			1	7		13	1625–1630
196:12807:4	Kärl	Skål	Mynning	BIIy – Yngre rödgods	Keramik			1	7		13	1625–1630
196:12807:5	Kärl	Flaska?	Mynning	BIIy – Yngre rödgods	Keramik			1	3		13	1625–1630
198:12480:1	Kärl	Trebenspanna	Mynning, Buk	BIIy – Yngre rödgods	Keramik			1	42		10	1548–1554
198:12480:2	Kärl	Trebensgryta	Buk	BIIy – Yngre rödgods	Keramik			1	26		10	1548–1554
198:12480:3	Kärl	Krus	Hänk	Tidigt stengods – Niedersachsen – Typ 2 (engobe)?	Keramik			2	22		10	1548–1554
198:12480:4	Kärl	Kruka/Trebensgryta?	Mynning, Buk	BIIy – Yngre rödgods?	Keramik			1	8		10	1548–1554
202:12661:1	Kärl	Trebensgryta	Buk	BIIy – Yngre rödgods	Keramik			1	6		10	1548–1554
202:12661:2	Kärl	Fat/Skål	Botten	BIIy – Yngre rödgods	Keramik			1	2		10	1548–1554
202:12661:3	Kärl	Trebenspanna	Mynning, Buk	BIIy – Yngre rödgods	Keramik			1	9		10	1548–1554
203:12540:1	Kärl	Krus	Buk	Stengods – Köln/Frechen	Keramik			2	6		10	1548–1554
203:12540:1	Kakel	Rumpkakel	Rump		Keramik			1	16		10	1548–1554
203:12540:2	Kakel?/Kärl?	Pottkakel?/Kruka?	Botten		Keramik			1	21		10	1548–1554
203:12540:3	Kärl	Krus	Buk	Stengods – Raeren/Aachen?	Keramik			1	4		10	1548–1554
203:12540:4	Kärl	Kruka	Buk	BI – Böhmen/Polen	Keramik			1	4		10	1548–1554
203:12540:5	Kärl	Krus	Hals, Hänk	Stengods – Köln/Frechen	Keramik			1	35		10	1548–1554
203:12540:6	Kärl		Buk	BIIIy – Yngre vitgods	Keramik			1	1		10	1548–1554
203:12540:7	Kärl	Krus/Kanna	Botten	Majolika – (Fajans)	Keramik			1	1		10	1548–1554
203:12540:8	Kärl	Fat/Skål	Buk	BIIy – Yngre rödgods	Keramik			1	31		10	1548–1554
203:12540:9	Kärl	Fat	Brätte, Buk	BIIy – Yngre rödgods	Keramik			1	22		10	1548–1554
203:12540:10	Kärl	Trebensgryta/Trebenspanna	Skaft	BIIy – Yngre rödgods	Keramik			1	68		10	1548–1554
203:12540:11	Kärl	Trebensgryta/Trebenspanna	Skaft	BIIy – Yngre rödgods	Keramik			1	48		10	1548–1554

Fyndlista för keramik och kakel, forts.

Fyndnr	Sakord	Föremålstyp	Del	Godstyp	Material	Färg	Antal	Antal fragment	Vikt	Beskrivning	Fas	Fasdatering
203:12540:12	Kärl	Trebensgryta mm	Buk	BIIy – Yngre rödgods	Keramik			19	179		10	1548–1554
203:12540:13	Kärl	Fat/Skål	Botten	BIIy – Yngre rödgods	Keramik			2	30		10	1548–1554
203:12540:14	Kärl	Kruka/Trebensgryta	Mynning	BIIy – Yngre rödgods	Keramik			4	51		10	1548–1554
203:12540:15	Kärl	Fat	Mynning	BIIy – Yngre rödgods	Keramik			2	21		10	1548–1554
203:12540:16	Kärl	Skål	Mynning	BIIy – Yngre rödgods	Keramik			1	8		10	1548–1554
205:12575:1	Kärl	Trebensgryta	Buk	BI – Yngre svartgods – Jydepotta	Keramik			1	23		10	1548–1554
205:12575:2	Kärl	Kruka/Trebensgryta	Mynning	BIIy – Yngre rödgods	Keramik			1	12		10	1548–1554
206:12811:1	Kärl	Fat/Skål	Mynning	Majolika – (Fajans)	Keramik			1	6		12	1600–1625
206:12811:2	Kärl	Skål	Mynning	BIIy – Yngre rödgods	Keramik			1	2		12	1600–1625
206:12811:3	Kärl	Kruka/Trebensgryta	Mynning	BIIy – Yngre rödgods	Keramik			1	34		12	1600–1625
206:12811:4	Kärl	Trebensgryta mm	Buk	BIIy – Yngre rödgods	Keramik			2	10		12	1600–1625
206:12811:5	Kärl	Fat	Mynning	BIIy – Yngre rödgods	Keramik			1	5		12	1600–1625
206:12811:6	Kärl	Fat/Skål	Botten	BIIy – Yngre rödgods	Keramik			1	17		12	1600–1625
207:12670:1	Kärl	Skål	Buk	BIIy – Yngre rödgods	Keramik			2	10		12	1600–1625
207:12670:2	Kärl	Trebensgryta/Trebenspanna	Botten, Ben	BIIy – Yngre rödgods	Keramik			1	66		12	1600–1625
207:12670:3	Kärl	Kruka/Trebensgryta	Mynning	BIIy – Yngre rödgods	Keramik			1	20		12	1600–1625
207:12670:4	Kärl	Trebensgryta	Mynning	BIIy – Yngre rödgods	Keramik			1	32		12	1600–1625
207:12670:5	Kärl	Trebensgryta	Buk	BIIy – Yngre rödgods	Keramik			4	26		12	1600–1625
207:12670:6	Kärl	Fat/Skål	Mynning, Brätte, Buk, Botten	BIIy – Yngre rödgods	Keramik			8	105		12	1600–1625
207:12670:7	Kärl	Fat	Mynning, Brätte, Buk, Botten	BIIy – Yngre rödgods	Keramik			19	489		12	1600–1625
210:12831:1	Kärl	Fat/Skål	Mynning, Brätte, Hänk, Buk, Botten	BIIIy – Yngre vitgods	Keramik			16	68		11	1554–1600
210:12831:2	Kärl	Fat	Mynning	BIIy – Yngre rödgods	Keramik			1	13		11	1554–1600
210:12831:3	Kärl	Skål	Mynning	BIIy – Yngre rödgods	Keramik			1	13		11	1554–1600
210:12831:4	Kärl	Fat/Skål	Buk, Botten	BIIy – Yngre rödgods	Keramik			3	29		11	1554–1600
210:12831:5	Kärl	Skål	Mynning	BIIy – Yngre rödgods	Keramik			1	7		11	1554–1600
210:12831:6	Kärl	Fat	Brätte, Buk, Botten	BIIy – Yngre rödgods	Keramik			3	58		11	1554–1600
210:12831:7	Kärl	Fat	Brätte, Buk, Botten	BIIy – Yngre rödgods	Keramik			11	159		11	1554–1600
210:12831:8	Kärl	Trebensgryta/Trebenspanna	Botten, Ben	BIIy – Yngre rödgods	Keramik			1	85		11	1554–1600
210:12831:9	Kärl	Kruka/Trebensgryta	Mynning, Buk	BIIy – Yngre rödgods	Keramik			1	37		11	1554–1600
210:12831:10	Kärl	Kruka/Trebensgryta	Mynning	BIIy – Yngre rödgods	Keramik			4	19		11	1554–1600
210:12831:11	Kärl	Kruka/Trebensgryta	Mynning, Buk	BIIy – Yngre rödgods	Keramik			1	15		11	1554–1600
210:12831:12	Kärl	Skål?	Mynning	BIIy – Yngre rödgods	Keramik			1	1		11	1554–1600
210:12831:13	Kärl	Trebensgryta mm	Buk	BIIy – Yngre rödgods	Keramik			51	400		11	1554–1600
210:12831:14	Kärl	Trebensgryta/Trebenspanna	Skaft	BIIy – Yngre rödgods?	Keramik			1	25		11	1554–1600
210:12831:15	Kärl	Trebensgryta/Trebenspanna	Skaft	BIIy – Yngre rödgods?	Keramik			1	25		11	1554–1600
213:12873:1	Kärl	Fat/Skål	Buk	BIIy – Yngre rödgods	Keramik			2	11		11	1554–1600
214:12738:1	Kärl	Trebensgryta mm	Buk	BIIy – Yngre rödgods	Keramik			3	10		10	1548–1554
214:12738:2	Kärl	Fat/Skål	Buk, Botten	BIIy – Yngre rödgods	Keramik			2	22		10	1548–1554
215:12814:1	Kärl	Skål	Buk, Botten	BIIy – Yngre rödgods	Keramik			1	33		12	1600–1625
216:13080:1	Kärl	Fat/Skål	Buk	BIIy – Yngre rödgods	Keramik			1	2		12	1600–1625
216:13080:2	Kärl	Kruka/Trebensgryta	Mynning	BIIy – Yngre rödgods	Keramik			1	7		12	1600–1625
216:13080:3	Kärl	Fat/Skål	Buk	BIIy – Yngre rödgods	Keramik			1	8		12	1600–1625
216:13080:4	Kärl	Fat/Skål	Botten	Majolika – (Fajans)	Keramik			1	4		12	1600–1625
217:13006:1	Kärl	Trebenspanna	Mynning, Buk	BIIy – Yngre rödgods	Keramik			2	14		11	1554–1600
217:13006:2	Kärl	Skål?	Mynning	BIIy – Yngre rödgods	Keramik			1	14		11	1554–1600
217:13006:3	Kärl	Fat/Skål	Botten	BIIy – Yngre rödgods	Keramik			1	25		11	1554–1600
217:13006:4	Kärl		Buk	BIIIy – Yngre vitgods	Keramik			1	4		11	1554–1600

Fyndlista för keramik och kakel, forts.

Fyndnr	Sakord	Föremålstyp	Del	Godstyp	Material	Färg	Antal	Antal fragment	Vikt	Beskrivning	Fas	Fasdatering
218:13082:1	Kärl	Trebensgryta/Trebenspanna	Botten, Ben	BIIy – Yngre rödgods	Keramik			1	129		10	1548–1554
218:13082:2	Kärl	Kruka	Hänk	BIIy – Yngre rödgods	Keramik			1	62		10	1548–1554
220:13086:1	Kärl	Skål	Mynning, Buk, Botten	BIIy – Yngre rödgods	Keramik			3	82		10	1548–1554
223:13189:1	Kärl	Trebenspanna	Mynning	BIIy – Yngre rödgods	Keramik			1	4		10	1548–1554
223:13189:2	Kärl	Skål	Mynning	BIIy – Yngre rödgods	Keramik			1	9		10	1548–1554
223:13189:3	Kärl	Fat	Mynning	BIIy – Yngre rödgods	Keramik			1	4		10	1548–1554
223:13189:4	Kärl	Skål	Mynning, Buk	BIIy – Yngre rödgods	Keramik			1	42		10	1548–1554
223:13189:5	Kärl	Skål	Mynning, Hänk, Buk, Botten	BIIy – Yngre rödgods	Keramik			3	46		10	1548–1554
223:13189:6	Kärl	Trebensgryta mm	Buk	BIIy – Yngre rödgods	Keramik			6	60		10	1548–1554
223:13189:7	Kärl	Fat	Mynning, Brätte	BIIy – Yngre rödgods	Keramik			1	18		10	1548–1554
223:13189:8	Kakel	Pottkakel	Mynning		Keramik			1	10		10	1548–1554
224:13157:1	Kärl	Skål	Mynning	BIIy – Yngre rödgods	Keramik			1	13		12	1600–1625
224:13157:2	Kärl	Skål	Mynning	BIIy – Yngre rödgods	Keramik			1	2		12	1600–1625
224:13157:3	Kärl	Trebensgryta mm	Buk	BIIy – Yngre rödgods	Keramik			5	40		12	1600–1625
227:13288:1	Kärl	Kruka/Trebensgryta	Buk	BIIy – Yngre rödgods	Keramik			1	24		12	1600–1625
227:13288:2	Kärl	Krus	Buk	Stengods – Siegburg – Typ 2	Keramik			1	16		12	1600–1625
227:13288:3	Kärl	Fat	Mynning, Brätte	BIIy – Yngre rödgods	Keramik			1			12	1600–1625
228:13290:1	Kärl	Trebensgryta/Trebenspanna	Botten, Ben	BIIy – Yngre rödgods	Keramik			1	49		12	1600–1625
228:13290:2	Kärl	Kruka/Trebensgryta	Mynning	BIIy – Yngre rödgods	Keramik			1	28		12	1600–1625
228:13290:3	Kärl	Trebensgryta	Buk	BIIy – Yngre rödgods	Keramik			5	43		12	1600–1625
228:13290:4	Kärl	Fat	Mynning, Brätte	BIIy – Yngre rödgods	Keramik			1	60		12	1600–1625
229:13207:1	Kakel	Rumpkakel	Kant, Blad		Keramik			2	30		10	1548–1554
229:13207:2	Kärl	Kruka/Trebensgryta	Mynning, Buk	BII – Oglaserat lergods	Keramik			2	28		10	1548–1554
229:13207:3	Kärl	Trebensgryta	Mynning	BI – Yngre svartgods – Jydepotta	Keramik			1	42		10	1548–1554
229:13207:4	Kärl	Kruka	Mynning, Buk	BI – Böhmen/Polen	Keramik			3	22		10	1548–1554
229:13207:5	Kärl	Fat/Skål?	Botten	BIIIy – Yngre vitgods	Keramik			1	4		10	1548–1554
229:13207:6	Kärl?		Hänk?	BIIIy – Yngre vitgods?	Keramik			1	14		10	1548–1554
229:13207:7	Kärl	Fat	Brätte, Buk, Botten	BIIy – Yngre rödgods	Keramik			1	79		10	1548–1554
229:13207:8	Kärl	Fat	Mynning, Brätte	BIIy – Yngre rödgods	Keramik			5	47		10	1548–1554
229:13207:9	Kärl	Fat	Mynning, Brätte	BIIy – Yngre rödgods	Keramik			2	41		10	1548–1554
229:13207:10	Kärl	Trebenspanna	Mynning, Buk, Skaft, Botten	BIIy – Yngre rödgods	Keramik			1	360		10	1548–1554
229:13207:11	Kärl	Trebensgryta/Trebenspanna	Buk, Skaft	BIIy – Yngre rödgods	Keramik			1	122		10	1548–1554
229:13207:12	Kärl	Trebensgryta/Trebenspanna	Buk, Skaft	BIIy – Yngre rödgods	Keramik			1	166		10	1548–1554
229:13207:13	Kärl	Trebensgryta/Trebenspanna	Botten, Ben	BIIy – Yngre rödgods	Keramik			4	921		10	1548–1554
229:13207:14	Kärl	Trebensgryta/Trebenspanna	Ben	BIIy – Yngre rödgods?	Keramik			2	110		10	1548–1554
229:13207:15	Kärl	Kruka/Skål?	Botten	BIIy – Yngre rödgods	Keramik			1	18		10	1548–1554
229:13207:16	Kärl	Fat/Skål	Botten	BIIy – Yngre rödgods	Keramik			1	31		10	1548–1554
229:13207:17	Kärl	Fat/Skål	Botten	BIIy – Yngre rödgods	Keramik			1	17		10	1548–1554
229:13207:18	Kärl	Fat/Skål	Buk, Botten	BIIy – Yngre rödgods	Keramik			4	164		10	1548–1554
229:13207:19	Kärl	Fat/Skål	Buk, Botten	BIIy – Yngre rödgods	Keramik			2	80		10	1548–1554
229:13207:20	Kärl	Skål	Mynning, Hänk, Buk, Botten	BIIy – Yngre rödgods	Keramik			1	35		10	1548–1554
229:13207:21	Kärl	Skål	Mynning, Buk	BIIy – Yngre rödgods	Keramik			4	104		10	1548–1554
229:13207:22	Kärl	Skål	Mynning	BIIy – Yngre rödgods	Keramik			1	2		10	1548–1554
229:13207:23	Kärl	Fat	Mynning, Brätte	BIIy – Yngre rödgods	Keramik			1	13		10	1548–1554
229:13207:24	Kärl	Fat	Mynning, Brätte, Buk	BIIy – Yngre rödgods	Keramik			3	68		10	1548–1554
229:13207:25	Kärl	Skål	Mynning	BIIy – Yngre rödgods	Keramik			1	2		10	1548–1554
229:13207:26	Kärl	Skål	Mynning	BIIy – Yngre rödgods	Keramik			5	194		10	1548–1554

Fyndlista för keramik och kakel, forts.

Fyndnr	Sakord	Föremålstyp	Del	Godstyp	Material	Färg	Antal	Antal fragment	Vikt	Beskrivning	Fas	Fasdatering
229:13207:27	Kärl	Trebenspanna	Mynning, Buk	BIly – Yngre rödgods	Keramik			2	55		10	1548–1554
229:13207:28	Kärl	Trebenspanna	Mynning, Buk	BIly – Yngre rödgods	Keramik			1	18		10	1548–1554
229:13207:29	Kärl	Trebenspanna	Mynning, Buk	BIly – Yngre rödgods	Keramik			1	12		10	1548–1554
229:13207:30	Kärl	Trebensgryta	Mynning, Buk	BIly – Yngre rödgods	Keramik			5	111		10	1548–1554
229:13207:31	Kärl	Kruka	Mynning, Hänk, Buk	BIly – Yngre rödgods	Keramik			12	387		10	1548–1554
229:13207:32	Kärl	Kruka/Trebensgryta	Buk, Botten	BIly – Yngre rödgods	Keramik			70	1120		10	1548–1554
229:13207:33	Kärl	Kruka	Mynning	BIly – Yngre rödgods	Keramik			1	45		10	1548–1554
229:13207:34	Kärl	Kruka/Trebensgryta	Mynning	BIly – Yngre rödgods	Keramik			2	48		10	1548–1554
229:13207:35	Kärl	Kruka/Trebensgryta	Mynning	BIly – Yngre rödgods	Keramik			1	21		10	1548–1554
229:13207:36	Kärl	Kruka/Trebensgryta	Mynning	BIly – Yngre rödgods	Keramik			1	14		10	1548–1554
229:13207:37	Kärl	Kruka/Trebensgryta	Mynning	BIly – Yngre rödgods	Keramik			1	11		10	1548–1554
229:13207:38	Kärl	Kruka/Trebensgryta	Mynning	BIly – Yngre rödgods	Keramik			1	19		10	1548–1554
229:13207:39	Kärl	Kruka/Trebensgryta	Mynning	BIly – Yngre rödgods	Keramik			1	34		10	1548–1554
229:13207:40	Kärl	Kruka/Trebensgryta	Mynning	BIly – Yngre rödgods	Keramik			1	36		10	1548–1554
229:13207:41	Kärl	Kruka/Trebensgryta	Mynning	BIly – Yngre rödgods	Keramik			1	3620		10	1548–1554
229:13207:42	Kärl	Trebenspanna	Mynning, Buk, Skaft, Botten	BIly – Yngre rödgods	Keramik			9	275		10	1548–1554
229:13207:43	Kärl	Skål	Mynning, Buk, Botten	BIly – Yngre rödgods	Keramik			13	211		10	1548–1554
229:13207:44	Kärl	Trebensgryta/Trebenspanna	Botten, Ben	BIly – Yngre rödgods	Keramik			1	45		10	1548–1554
229:13207:45	Kärl	Trebensgryta/Trebenspanna	Botten, Ben	BIly – Yngre rödgods	Keramik			1	75		10	1548–1554
229:13207:46	Kärl	Trebensgryta/Trebenspanna	Botten, Ben	BIly – Yngre rödgods	Keramik			1	50		10	1548–1554
229:13207:47	Kärl	Trebensgryta/Trebenspanna	Botten, Ben	BIly – Yngre rödgods	Keramik			2	107		10	1548–1554
229:13207:48	Kärl	Trebensgryta/Trebenspanna	Botten, Ben	BIly – Yngre rödgods	Keramik			1	113		10	1548–1554
229:13207:49	Kärl	Trebensgryta/Trebenspanna	Botten, Ben	BIly – Yngre rödgods	Keramik			1	120		10	1548–1554
229:13207:50	Kärl	Trebensgryta/Trebenspanna	Botten, Ben	BIly – Yngre rödgods	Keramik			1	184		10	1548–1554
229:13207:51	Kärl	Trebenspanna	Mynning	BIly – Yngre rödgods	Keramik			1	20		10	1548–1554
232:13278:1	Kärl	Förningskruka	Mynning, Buk	BIly – Yngre rödgods	Keramik			24	515		9	1544–1548
232:13278:2	Kärl	Trebensgryta	Mynning, Buk	BIly – Yngre rödgods	Keramik			2	56		9	1544–1548
232:13278:3	Kärl	Trebensgryta	Mynning, Buk	BIly – Yngre rödgods	Keramik			1	33		9	1544–1548
232:13278:4	Kärl	Trebensgryta	Mynning	BIly – Yngre rödgods	Keramik			2	36		9	1544–1548
232:13278:5	Kärl	Trebensgryta?	Mynning	BIly – Yngre rödgods	Keramik			1	13		9	1544–1548
232:13278:6	Kärl	Trebenspanna	Mynning	BIly – Yngre rödgods	Keramik			1	19		9	1544–1548
232:13278:7	Kärl	Trebensgryta/Trebenspanna	Buk, Skaft	BIly – Yngre rödgods	Keramik			3	199		9	1544–1548
232:13278:8	Kärl	Trebensgryta/Trebenspanna	Buk, Skaft	BIly – Yngre rödgods	Keramik			1	92		9	1544–1548
232:13278:9	Kärl	Trebensgryta	Buk, Skaft	BIly – Yngre rödgods	Keramik			1	192		9	1544–1548
232:13278:10	Kärl	Trebensgryta/Trebenspanna	Buk, Skaft	BIly – Yngre rödgods	Keramik			1	36		9	1544–1548
232:13278:11	Kärl	Trebenspanna	Mynning, Buk, Skaft	BIly – Yngre rödgods	Keramik			2	143		9	1544–1548
232:13278:12	Kärl	Trebensgryta/Trebenspanna	Botten, Ben	BIly – Yngre rödgods	Keramik			1	69		9	1544–1548
232:13278:13	Kärl	Trebensgryta/Trebenspanna	Botten, Ben	BIly – Yngre rödgods	Keramik			1	118		9	1544–1548
232:13278:14	Kärl	Trebensgryta mm	Botten	BIly – Yngre rödgods	Keramik			11	276		9	1544–1548
232:13278:15	Kärl	Fat?	Botten	BIly – Yngre rödgods	Keramik			6	258		9	1544–1548
232:13278:16	Kärl	Kruka/Skål/Fat?	Botten	BIly – Yngre rödgods	Keramik			1	75		9	1544–1548
232:13278:17	Kärl	Kruka	Buk, Botten	BIly – Yngre rödgods	Keramik			1	31		9	1544–1548
232:13278:18	Kärl	Fat	Mynning, Brätte	BIly – Yngre rödgods	Keramik			6	106		9	1544–1548
232:13278:19	Kärl	Fat	Mynning, Brätte	BIly – Yngre rödgods	Keramik			1	20		9	1544–1548
232:13278:20	Kärl	Fat	Mynning, Brätte	BIly – Yngre rödgods	Keramik			1	31		9	1544–1548
232:13278:21	Kärl	Fat	Botten	BIly – Yngre rödgods	Keramik			1	52		9	1544–1548
232:13278:22	Kärl	Fat	Mynning, Brätte	BIly – Yngre rödgods	Keramik			1	14		9	1544–1548

Fyndlista för keramik och kakel, forts.

Fyndnr	Sakord	Föremålstyp	Del	Godstyp	Material	Färg	Antal	Antal fragment	Vikt	Beskrivning	Fas	Fasdatering
232:13278:23	Kakel	Rumpkakel	Rump, Kant		Keramik			3	45		9	1544–1548
232:13278:24	Kärl	Trebensgryta/Trebenspanna	Botten, Ben	BIIy – Yngre rödgods	Keramik			1	153		9	1544–1548
232:13278:65	Kärl	Trebensgryta/Trebenspanna	Botten, Ben	BIIy – Yngre rödgods	Keramik			1	137		9	1544–1548
232:13278:66	Kärl	Trebensgryta/Trebenspanna	Botten, Ben	BIIy – Yngre rödgods	Keramik			1	159		9	1544–1548
232:13278:67	Kärl	Trebensgryta/Trebenspanna	Botten, Ben	BIIy – Yngre rödgods	Keramik			1	77		9	1544–1548
232:13278:68	Kärl	Trebensgryta/Trebenspanna	Botten	BIIy – Yngre rödgods	Keramik			1	46		9	1544–1548
232:13278:69	Kärl	Trebensgryta/Trebenspanna	Ben	BIIy – Yngre rödgods?	Keramik			1	40		9	1544–1548
234:13301:2	Kakel	Rumpkakel	Rump, Kant, Blad		Keramik			13	221		9	1544–1548
234:13301:3	Kakel	Pottkakel	Mynning, Buk		Keramik			1	48		9	1544–1548
234:13301:4	Kärl	Degel?	Buk, Botten	BII – Oglaserat lergods	Keramik			1	112		9	1544–1548
234:13301:5	Kärl	Kruka	Mynning, Hänk	BIIy – Yngre rödgods	Keramik			3	99		9	1544–1548
234:13301:6	Kärl	Kruka / Trebensgryta	Mynning	BIIy – Yngre rödgods	Keramik			2	82		9	1544–1548
234:13301:7	Kärl	Förningskruka	Mynning, Buk	BIIy – Yngre rödgods	Keramik			8	222		9	1544–1548
234:13301:8	Kärl	Kruka / Trebensgryta	Mynning	BIIy – Yngre rödgods	Keramik			1	9		9	1544–1548
234:13301:9	Kärl	Kruka / Trebensgryta	Mynning	BIIy – Yngre rödgods	Keramik			1	8		9	1544–1548
234:13301:10	Kärl	Trebenspanna	Mynning, Buk	BIIy – Yngre rödgods	Keramik			1	14		9	1544–1548
234:13301:11	Kärl	Trebensgryta	Mynning, Buk	BIIy – Yngre rödgods	Keramik			3	51		9	1544–1548
234:13301:12	Kärl	Kruka	Botten	BIIy – Yngre rödgods	Keramik			2	74		9	1544–1548
234:13301:13	Kärl	Fat	Botten	BIIy – Yngre rödgods	Keramik			7	140		9	1544–1548
234:13301:14	Kärl	Fat	Botten	BIIy – Yngre rödgods	Keramik			3	76		9	1544–1548
234:13301:15	Kärl	Fat	Mynning, Brätte	BIIy – Yngre rödgods	Keramik			4	33		9	1544–1548
234:13301:16	Kärl	Fat	Mynning, Brätte	BIIy – Yngre rödgods	Keramik			6	41		9	1544–1548
234:13301:17	Kärl	Fat	Mynning, Brätte, Buk, Botten	BIIy – Yngre rödgods	Keramik			6	337		9	1544–1548
234:13301:18	Kärl	Fat / Skål	Botten	BIIy – Yngre rödgods	Keramik			1	1		9	1544–1548
234:13301:19	Kärl	Trebensgryta / Trebenspanna	Buk, Skaft	BIIy – Yngre rödgods	Keramik			1	51		9	1544–1548
234:13301:20	Kärl	Trebensgryta / Trebenspanna	Buk, Skaft	BIIy – Yngre rödgods	Keramik			1	93		9	1544–1548
234:13301:21	Kärl	Trebensgryta / Trebenspanna	Buk, Skaft	BIIy – Yngre rödgods	Keramik			1	139		9	1544–1548
234:13301:22	Kärl	Trebensgryta / Trebenspanna	Buk, Skaft	BIIy – Yngre rödgods	Keramik			1	225		9	1544–1548
234:13301:23	Kärl	Trebensgryta / Trebenspanna	Skaft	BIIy – Yngre rödgods	Keramik			4	111		9	1544–1548
234:13301:24	Kärl	Trebensgryta / Trebenspanna	Skaft	BIIy – Yngre rödgods	Keramik			1	86		9	1544–1548
234:13301:25	Kärl	Trebensgryta / Trebenspanna	Skaft	BIIy – Yngre rödgods?	Keramik			1	16		9	1544–1548
234:13301:26	Kärl	Trebenspanna	Botten	BIIy – Yngre rödgods	Keramik			2	88		9	1544–1548
234:13301:27	Kärl	Trebensgryta / Trebenspanna	Botten, Ben	BIIy – Yngre rödgods	Keramik			2	130		9	1544–1548
234:13301:28	Kärl	Trebensgryta / Trebenspanna	Botten, Ben	BIIy – Yngre rödgods	Keramik			2	174		9	1544–1548
234:13301:29	Kärl	Trebensgryta / Trebenspanna	Botten, Ben	BIIy – Yngre rödgods	Keramik			1	116		9	1544–1548
234:13301:30	Kärl	Trebensgryta / Trebenspanna	Botten, Ben	BIIy – Yngre rödgods	Keramik			1	193		9	1544–1548
234:13301:31	Kärl	Trebensgryta / Trebenspanna	Botten, Ben	BIIy – Yngre rödgods	Keramik			1	120		9	1544–1548
234:13301:32	Kärl	Trebensgryta / Trebenspanna	Botten, Ben	BIIy – Yngre rödgods	Keramik			1	114		9	1544–1548
234:13301:33	Kärl	Trebensgryta / Trebenspanna	Botten, Ben	BIIy – Yngre rödgods	Keramik			1	49		9	1544–1548
234:13301:34	Kärl	Trebensgryta / Trebenspanna	Ben	BIIy – Yngre rödgods?	Keramik			2	141		9	1544–1548
234:13301:35	Kärl	Trebensgryta mm	Buk	BIIy – Yngre rödgods	Keramik			46	681		9	1544–1548
236:13364:1	Kärl	Kruka	Buk	BI – Böhmen/Polen	Keramik			6	25		9	1544–1548
236:13364:2	Kärl	Trebensgryta	Skaft	BIIIy – Yngre vitgods	Keramik			5	28		9	1544–1548
236:13364:3	Kärl	Krus – Malling jug	Buk	Fajans	Keramik			1	1		9	1544–1548
236:13364:4	Kärl	Krus	Buk	Stengods – Köln/Frechen/Raeren	Keramik			1	1		9	1544–1548
236:13364:5	Kakel	Rumpkakel	Rump, Kant		Keramik			2	33		9	1544–1548
236:13364:6	Kärl	Trebensgryta	Mynning	BI – Yngre svartgods – Jydepotta?	Keramik			1	22		9	1544–1548

Fyndlista för keramik och kakel, forts.

Fyndnr	Sakord	Föremålstyp	Del	Godstyp	Material	Färg	Antal	Antal fragment	Vikt	Beskrivning	Fas	Fasdatering
236:13364:7	Kakel? Kärl?	Pottkakel? Lock?	Mynning		Keramik			1	26		9	1544–1548
236:13364:8	Kakel?	Pottkakel	Mynning		Keramik			1	21		9	1544–1548
236:13364:9	Kärl	Lock	Mynning	BII – Oglaserat lergods	Keramik			1	6		9	1544–1548
236:13364:10	Kakel	Pottkakel	Mynning, Buk		Keramik			1	20		9	1544–1548
236:13364:11	Kärl	Kruka / Trebensgryta	Mynning	BII – Oglaserat lergods	Keramik			1	16		9	1544–1548
236:13364:12	Kärl	Trebensgryta	Mynning, Buk	BIIIy – Yngre vitgods?	Keramik			1	22		9	1544–1548
236:13364:13	Kärl	Kanna?	Hals, Buk	BIIy – Yngre rödgods – Holland	Keramik			1	4		9	1544–1548
236:13364:14	Kärl	Droppanna	Mynning, Buk	BIIy – Yngre rödgods	Keramik			2	94		9	1544–1548
236:13364:15	Kärl	Kruka	Botten	BIIy – Yngre rödgods	Keramik			2	247		9	1544–1548
236:13364:16	Kärl	Fat	Mynning, Brätte	BIIy – Yngre rödgods	Keramik			1	33		9	1544–1548
236:13364:17	Kärl	Fat	Mynning, Brätte	BIIy – Yngre rödgods	Keramik			2	27		9	1544–1548
236:13364:18	Kärl	Fat	Mynning, Brätte	BIIy – Yngre rödgods	Keramik			2	24		9	1544–1548
236:13364:19	Kärl	Fat	Mynning, Brätte	BIIy – Yngre rödgods	Keramik			2	77		9	1544–1548
236:13364:20	Kärl	Fat	Mynning, Brätte	BIIy – Yngre rödgods	Keramik			1	20		9	1544–1548
236:13364:21	Kärl	Skål	Mynning, Hänk	BIIy – Yngre rödgods	Keramik			3	78		9	1544–1548
236:13364:22	Kärl	Trebenspanna	Mynning, Buk, Skaft, Botten	BIIy – Yngre rödgods	Keramik			2	341		9	1544–1548
236:13364:23	Kärl	Trebenspanna	Mynning, Buk	BIIy – Yngre rödgods	Keramik			11	159		9	1544–1548
236:13364:24	Kärl	Trebenspanna	Mynning, Buk	BIIy – Yngre rödgods	Keramik			3	47		9	1544–1548
236:13364:25	Kärl	Trebenspanna	Mynning, Buk	BIIy – Yngre rödgods	Keramik			1	27		9	1544–1548
236:13364:26	Kärl	Trebensgryta	Mynning, Buk	BIIy – Yngre rödgods	Keramik			3	57		9	1544–1548
236:13364:27	Kärl	Trebensgryta	Mynning, Buk	BIIy – Yngre rödgods	Keramik			3	69		9	1544–1548
236:13364:28	Kärl	Trebensgryta	Mynning, Buk	BIIy – Yngre rödgods	Keramik			1	59		9	1544–1548
236:13364:29	Kärl	Kruka / Trebensgryta	Mynning	BIIy – Yngre rödgods	Keramik			4	57		9	1544–1548
236:13364:30	Kärl	Trebensgryta	Mynning, Buk	BIIy – Yngre rödgods	Keramik			1	18		9	1544–1548
236:13364:31	Kärl	Trebensgryta	Mynning, Buk	BIIy – Yngre rödgods	Keramik			4	98		9	1544–1548
236:13364:32	Kärl	Trebensgryta	Mynning	BIIy – Yngre rödgods	Keramik			2	43		9	1544–1548
236:13364:33	Kärl	Trebensgryta	Mynning, Buk	BIIy – Yngre rödgods	Keramik			2	97		9	1544–1548
236:13364:34	Kärl	Trebensgryta	Mynning	BIIy – Yngre rödgods	Keramik			4	115		9	1544–1548
236:13364:35	Kärl	Trebensgryta	Mynning	BIIy – Yngre rödgods	Keramik			5	244		9	1544–1548
236:13364:36	Kärl	Trebensgryta	Mynning	BIIy – Yngre rödgods	Keramik			1	14		9	1544–1548
236:13364:37	Kärl	Kruka / Trebensgryta	Mynning	BIIy – Yngre rödgods	Keramik			1	11		9	1544–1548
236:13364:38	Kärl	Kruka / Trebensgryta	Mynning	BIIy – Yngre rödgods	Keramik			1	14		9	1544–1548
236:13364:39	Kärl	Kruka / Trebensgryta	Mynning	BIIy – Yngre rödgods	Keramik			1	5		9	1544–1548
236:13364:40	Kärl	Trebenspanna	Mynning, Buk	BIIy – Yngre rödgods	Keramik			1	24		9	1544–1548
236:13364:41	Kärl	Skål?	Mynning	BIIy – Yngre rödgods	Keramik			1	4		9	1544–1548
236:13364:42	Kärl	Trebensgryta / Trebenspanna	Buk, Skaft	BIIy – Yngre rödgods	Keramik			1	215		9	1544–1548
236:13364:43	Kärl	Trebensgryta / Trebenspanna	Skaft	BIIy – Yngre rödgods?	Keramik			1	175		9	1544–1548
236:13364:44	Kärl		Skaft	BIIy – Yngre rödgods?	Keramik			1	116		9	1544–1548
236:13364:45	Kärl	Trebensgryta / Trebenspanna	Skaft	BIIy – Yngre rödgods	Keramik			1	73		9	1544–1548
236:13364:46	Kärl	Trebensgryta / Trebenspanna	Buk, Skaft	BIIy – Yngre rödgods	Keramik			1	54		9	1544–1548
236:13364:47	Kärl	Trebensgryta / Trebenspanna	Botten, Ben	BIIy – Yngre rödgods	Keramik			1	33		9	1544–1548
236:13364:48	Kärl	Kruka / Skål?	Buk, Botten	BIIy – Yngre rödgods	Keramik			9	230		9	1544–1548
236:13364:49	Kärl	Kruka	Mynning, Hänk, Buk	BIIy – Yngre rödgods	Keramik			1	91		9	1544–1548
236:13364:50	Kärl	Trebensgryta	Buk, Skaft, Botten	BIIy – Yngre rödgods	Keramik			4	287		9	1544–1548
236:13364:51	Kärl	Trebensgryta mm	Buk	BIIy – Yngre rödgods	Keramik			117	1198		9	1544–1548
236:13364:52	Kärl	Trebensgryta / Trebenspanna	Botten, Ben	BIIy – Yngre rödgods	Keramik			1	51		9	1544–1548
236:13364:53	Kärl	Trebensgryta / Trebenspanna	Botten, Ben	BIIy – Yngre rödgods	Keramik			2	187		9	1544–1548

Fyndlista för keramik och kakel, forts.

Fyndnr	Sakord	Föremålstyp	Del	Godstyp	Material	Färg	Antal	Antal fragment	Vikt	Beskrivning	Fas	Fasdatering
236:13364:54	Kärl	Trebensgryta / Trebenspanna	Botten, Ben	BIIy – Yngre rödgods	Keramik			1	134		9	1544–1548
236:13364:55	Kärl	Trebensgryta / Trebenspanna	Botten, Ben	BIIy – Yngre rödgods	Keramik			1	32		9	1544–1548
236:13364:56	Kärl	Trebensgryta / Trebenspanna	Botten, Ben	BIIy – Yngre rödgods	Keramik			1	74		9	1544–1548
236:13364:57	Kärl	Trebensgryta / Trebenspanna	Botten, Ben	BIIy – Yngre rödgods	Keramik			1	188		9	1544–1548
236:13364:58	Kärl	Trebensgryta / Trebenspanna	Botten, Ben	BIIy – Yngre rödgods	Keramik			1	124		9	1544–1548
236:13364:59	Kärl	Trebensgryta / Trebenspanna	Botten, Ben	BIIy – Yngre rödgods	Keramik			2	306		9	1544–1548
236:13364:60	Kärl	Trebensgryta / Trebenspanna	Ben	BIIy – Yngre rödgods?	Keramik			1	55		9	1544–1548
236:13364:61	Kakel	Pottkakel	Mynning, Buk, Botten		Keramik			8			9	1544–1548
236:13364:62	Kärl? Kakel?	Droppanna? Pottkakel?	Mynning	BIIy – Yngre rödgods?	Keramik			1			9	1544–1548
236:13364:64	Kärl	Lock	Mynning	BII – Oglaserat lergods	Keramik			1			9	1544–1548
236:13364:65	Kärl	Fat	Botten	BIIy – Yngre rödgods	Keramik			1			9	1544–1548
236:13364:66	Kärl	Skål	Botten	BIIy – Yngre rödgods	Keramik			1			9	1544–1548
236:13364:67	Kärl	Fat	Mynning, Brätte	BIIy – Yngre rödgods	Keramik			1			9	1544–1548
236:13364:68	Kärl	Fat	Mynning, Brätte	BIIy – Yngre rödgods	Keramik			1			9	1544–1548
236:13364:69	Kärl	Fat	Botten	BIIy – Yngre rödgods	Keramik			4			9	1544–1548
236:13364:70	Kärl	Skål	Buk	BIIy – Yngre rödgods	Keramik			1			9	1544–1548
236:13364:71	Kärl	Kruka	Botten	BIIy – Yngre rödgods	Keramik			1			9	1544–1548
236:13364:72	Kärl	Kruka	Botten	BIIy – Yngre rödgods	Keramik			2			9	1544–1548
236:13364:73	Kärl	Förningskruka	Mynning, Handtag	BIIy – Yngre rödgods	Keramik			1			9	1544–1548
236:13364:74	Kärl	Trebenspanna	Mynning, Buk	BIIy – Yngre rödgods	Keramik			1			9	1544–1548
236:13364:75	Kärl	Trebenspanna	Mynning, Buk	BIIy – Yngre rödgods	Keramik			2			9	1544–1548
236:13364:76	Kärl	Trebenspanna	Mynning, Buk	BIIy – Yngre rödgods	Keramik			2			9	1544–1548
236:13364:77	Kärl	Trebenspanna	Mynning, Buk	BIIy – Yngre rödgods	Keramik			1			9	1544–1548
236:13364:78	Kärl	Trebenspanna	Mynning	BIIy – Yngre rödgods	Keramik			2			9	1544–1548
236:13364:79	Kärl	Trebenspanna	Mynning, Buk	BIIy – Yngre rödgods	Keramik			1			9	1544–1548
236:13364:80	Kärl	Trebensgryta/Trebenspanna	Botten, Ben	BIIy – Yngre rödgods	Keramik			20			9	1544–1548
236:13364:81	Kärl	Trebensgryta	Mynning, Buk	BIIy – Yngre rödgods	Keramik			14			9	1544–1548
236:13364:82	Kärl	Trebensgryta	Buk, Skaft	BIIy – Yngre rödgods	Keramik			2			9	1544–1548
236:13364:83	Kärl	Trebensgryta	Buk, Skaft	BIIy – Yngre rödgods	Keramik			1			9	1544–1548
236:13364:84	Kärl	Trebensgryta	Skaft	BIIy – Yngre rödgods	Keramik			1			9	1544–1548
236:13364:85	Kärl	Trebensgryta	Buk, Skaft	BIIy – Yngre rödgods	Keramik			1			9	1544–1548
236:13364:86	Kärl	Trebensgryta	Buk, Botten, Ben	BIIy – Yngre rödgods	Keramik			1			9	1544–1548
236:13364:87	Kärl	Trebensgryta/Trebenspanna	Buk, Botten	BIIy – Yngre rödgods	Keramik			58			9	1544–1548
236:13364:88	Kärl	Trebensgryta	Mynning, Buk	BIIy – Yngre rödgods	Keramik			3			9	1544–1548
236:13364:89	Kärl	Trebensgryta	Mynning, Buk	BIIy – Yngre rödgods	Keramik			3			9	1544–1548
236:13364:90	Kärl	Trebensgryta	Mynning, Buk	BIIy – Yngre rödgods	Keramik			1			9	1544–1548
236:13364:91	Kärl	Trebensgryta	Mynning, Buk	BIIy – Yngre rödgods	Keramik			1			9	1544–1548
236:13364:92	Kärl	Trebensgryta	Mynning, Buk	BIIy – Yngre rödgods	Keramik			1			9	1544–1548
236:13364:93	Kärl	Trebensgryta	Mynning, Buk	BIIy – Yngre rödgods	Keramik			1			9	1544–1548
236:13364:94	Kärl	Trebensgryta	Mynning, Buk	BIIy – Yngre rödgods	Keramik			1			9	1544–1548
236:13364:95	Kärl	Trebensgryta	Mynning, Buk	BIIy – Yngre rödgods	Keramik			1			9	1544–1548
236:13364:96	Kärl	Trebensgryta	Mynning, Buk	BIIy – Yngre rödgods	Keramik			1			9	1544–1548
236:13364:97	Kärl	Trebensgryta	Mynning, Buk	BIIy – Yngre rödgods	Keramik			1			9	1544–1548
236:13364:98	Kärl	Trebensgryta	Mynning, Buk	BIIy – Yngre rödgods	Keramik			1			9	1544–1548
237:13465:1	Kakel	Rumpkakel	Blad		Keramik			1	71		9	1544–1548
237:13465:2	Kärl	Krus	Buk	Stengods – Siegburg – Typ 1b?	Keramik			1	4		9	1544–1548
237:13465:3	Kärl	Krus	Botten	CII – Stengods	Keramik			1	70		9	1544–1548

Fyndlista för keramik och kakel, forts.

Fyndnr	Sakord	Föremålstyp	Del	Godstyp	Material	Färg	Antal	Antal fragment	Vikt	Beskrivning	Fas	Fasdatering
237:13465:4	Kärl	Fat/Skål	Mynning, Botten	BIIy – Yngre rödgods	Keramik			2	1		9	1544–1548
237:13465:5	Kärl	Trebensgryta	Mynning, Buk, Botten, Ben	BIIy – Yngre rödgods	Keramik			4	233		9	1544–1548
239:13458:1	Kärl	Kruka/Trebensgryta	Mynning	BIIy – Yngre rödgods	Keramik			1	24		9	1544–1548
239:13459:1	Kärl	Kruka	Mynning, Buk	BII – Oglaserat lergods	Keramik			3	197		9	1544–1548
239:13459:2	Kärl	Trebensgryta	Buk, Botten, Ben	BII – Oglaserat lergods	Keramik			5	161		9	1544–1548
239:13459:3	Kärl	Lock	Mynning, Buk	BII – Oglaserat lergods	Keramik			3	81		9	1544–1548
239:13459:4	Kärl	Lock	Mynning, Buk, Knopp	BII – Oglaserat lergods	Keramik			2	115		9	1544–1548
239:13459:5	Kärl		Fot?	BII – Oglaserat lergods	Keramik			1	14		9	1544–1548
239:13459:6	Kärl	Trebensgryta	Buk, Botten, Ben	BI – Yngre svartgods?	Keramik			2	41		9	1544–1548
239:13459:7	Kärl	Trebensgryta	Mynning, Buk	BIIIy – Yngre vitgods	Keramik			17	57		9	1544–1548
239:13459:8	Kärl	Krus	Hänk	Stengods – Köln/Frechen	Keramik			1	8		9	1544–1548
239:13459:9	Kärl	Krus	Hänk	Stengods – Siegburg?	Keramik			1	14		9	1544–1548
239:13459:10	Kärl	Krus	Buk	Stengods – Köln	Keramik			1	10		9	1544–1548
239:13459:11	Kärl	Förningskruka	Mynning	BIIy – Yngre rödgods	Keramik			6	233		9	1544–1548
239:13459:12	Kärl	Trebensgryta	Buk, Botten, Ben	BIIy – Yngre rödgods	Keramik			7	265		9	1544–1548
239:13459:13	Kärl	Trebensgryta	Botten, Ben	BIIy – Yngre rödgods	Keramik			3	286		9	1544–1548
239:13459:14	Kärl	Trebensgryta/Trebenspanna	Botten, Ben	BIIy – Yngre rödgods	Keramik			4	382		9	1544–1548
239:13459:15	Kärl	Trebensgryta/Trebenspanna	Skaft	BIIy – Yngre rödgods	Keramik			1	69		9	1544–1548
239:13459:16	Kärl	Trebenspanna	Mynning, Buk	BIIy – Yngre rödgods	Keramik			4	117		9	1544–1548
239:13459:17	Kärl	Trebenspanna	Mynning, Buk	BIIy – Yngre rödgods	Keramik			3	42		9	1544–1548
239:13459:18	Kärl	Trebenspanna	Mynning, Buk	BIIy – Yngre rödgods	Keramik			2	38		9	1544–1548
239:13459:19	Kärl	Trebenspanna	Mynning, Buk	BIIy – Yngre rödgods	Keramik			1	23		9	1544–1548
239:13459:20	Kärl	Trebensgryta/Trebenspanna	Mynning	BIIy – Yngre rödgods	Keramik			1	22		9	1544–1548
239:13459:21	Kärl	Trebensgryta/Trebenspanna	Mynning	BIIy – Yngre rödgods	Keramik			1	11		9	1544–1548
239:13459:22	Kärl	Trebensgryta/Skål?	Mynning, Buk	BIIy – Yngre rödgods	Keramik			1	50		9	1544–1548
239:13459:23	Kärl	Trebensgryta/Trebenspanna	Mynning	BIIy – Yngre rödgods	Keramik			1	3		9	1544–1548
239:13459:24	Kärl	Trebensgryta	Mynning	BIIy – Yngre rödgods	Keramik			1	35		9	1544–1548
239:13459:25	Kärl	Trebensgryta	Mynning, Buk	BIIy – Yngre rödgods	Keramik			2	49		9	1544–1548
239:13459:26	Kärl	Trebensgryta	Mynning, Buk	BIIy – Yngre rödgods	Keramik			3	42		9	1544–1548
239:13459:27	Kärl	Trebensgryta	Mynning, Buk	BIIy – Yngre rödgods	Keramik			2	75		9	1544–1548
239:13459:28	Kärl	Kruka/Trebensgryta	Mynning, Buk	BIIy – Yngre rödgods	Keramik			12	268		9	1544–1548
239:13459:29	Kärl	Kruka/Trebensgryta	Buk, Botten	BIIy – Yngre rödgods	Keramik			73	816		9	1544–1548
239:13459:30	Kärl	Kruka/Skål?	Botten	BIIy – Yngre rödgods	Keramik			1	35		9	1544–1548
239:13459:31	Kärl	Kruka/Skål?	Botten	BIIy – Yngre rödgods	Keramik			1	67		9	1544–1548
239:13459:32	Kärl	Fat	Mynning, Brätte	BIIy – Yngre rödgods	Keramik			1	21		9	1544–1548
239:13459:33	Kärl	Skål?	Buk	BIIy – Yngre rödgods	Keramik			1	2		9	1544–1548
239:13459:34	Kakel	Rumpkakel	Rump, Kant, Blad		Keramik			3	131		9	1544–1548
239:13459:35	Kakel	Pottkakel	Mynning, Buk		Keramik			1	39		9	1544–1548
240:13462:1	Kärl	Kruka	Botten	BIIy – Yngre rödgods	Keramik			3	59		9	1544–1548
240:13462:2	Kärl	Kruka	Botten	BIIy – Yngre rödgods	Keramik			4	164		9	1544–1548
240:13462:3	Kärl	Fat/Skål	Botten	BIIy – Yngre rödgods	Keramik			1	24		9	1544–1548
240:13462:4	Kärl	Kruka/Trebensgryta	Buk	BIIy – Yngre rödgods	Keramik			112	1355		9	1544–1548
240:13462:5	Kärl	Trebensgryta	Mynning, Buk	BIIy – Yngre rödgods	Keramik			2	63		9	1544–1548
240:13462:6	Kärl	Trebensgryta	Mynning	BIIy – Yngre rödgods	Keramik			5	105		9	1544–1548
240:13462:7	Kärl	Trebensgryta	Mynning	BIIy – Yngre rödgods	Keramik			1	19		9	1544–1548
240:13462:8	Kärl	Trebensgryta	Mynning	BIIy – Yngre rödgods	Keramik			6	86		9	1544–1548
240:13462:9	Kärl	Trebensgryta	Mynning	BIIy – Yngre rödgods	Keramik			5	49		9	1544–1548

Fyndlista för keramik och kakel, forts.

Fyndnr	Sakord	Föremålstyp	Del	Godstyp	Material	Färg	Antal	Antal fragment	Vikt	Beskrivning	Fas	Fasdatering
240:13462:10	Kärl	Trebensgryta	Mynning	BIIy – Yngre rödgods	Keramik			2	20		9	1544–1548
240:13462:11	Kärl	Trebensgryta	Mynning	BIIy – Yngre rödgods	Keramik			1	16		9	1544–1548
240:13462:12	Kärl	Trebensgryta	Mynning	BIIy – Yngre rödgods	Keramik			1	11		9	1544–1548
240:13462:13	Kärl	Trebensgryta	Mynning	BIIy – Yngre rödgods	Keramik			1	7		9	1544–1548
240:13462:14	Kärl	Trebensgryta	Mynning	BIIy – Yngre rödgods	Keramik			1	10		9	1544–1548
240:13462:15	Kärl	Trebensgryta	Mynning	BIIy – Yngre rödgods	Keramik			1	55		9	1544–1548
240:13462:16	Kärl	Skål?	Mynning	BIIy – Yngre rödgods	Keramik			2	36		9	1544–1548
240:13462:17	Kärl	Trebenspanna	Mynning	BIIy – Yngre rödgods	Keramik			1	14		9	1544–1548
240:13462:18	Kärl	Trebenspanna	Mynning	BIIy – Yngre rödgods	Keramik			1	22		9	1544–1548
240:13462:19	Kärl	Trebensgryta	Mynning, Buk	BIIy – Yngre rödgods	Keramik			5	242		9	1544–1548
240:13462:20	Kärl	Trebensgryta?	Mynning, Buk	BIIy – Yngre rödgods	Keramik			12	187		9	1544–1548
240:13462:21	Kärl	Skål?	Mynning, Buk	BIIy – Yngre rödgods	Keramik			1	22		9	1544–1548
240:13462:22	Kärl	Skål	Mynning, Hänk, Buk	BIIy – Yngre rödgods	Keramik			2	71		9	1544–1548
240:13462:23	Kärl	Trebensgryta	Mynning, Buk	BIIy – Yngre rödgods – Holland?	Keramik			12	126		9	1544–1548
240:13462:24	Kärl	Trebensgryta	Buk, Skaft	BIIy – Yngre rödgods	Keramik			4	83		9	1544–1548
240:13462:25	Kärl	Trebensgryta/Trebenspanna	Skaft	BIIy – Yngre rödgods?	Keramik			1	42		9	1544–1548
240:13462:26	Kärl	Trebensgryta/Trebenspanna	Skaft	BIIy – Yngre rödgods?	Keramik			1	34		9	1544–1548
240:13462:27	Kärl	Trebensgryta/Trebenspanna	Skaft	BIIy – Yngre rödgods?	Keramik			1	39		9	1544–1548
240:13462:28	Kärl	Trebensgryta/Trebenspanna	Skaft	BIIy – Yngre rödgods	Keramik			1	46		9	1544–1548
240:13462:29	Kärl	Trebensgryta/Trebenspanna	Skaft	BIIy – Yngre rödgods?	Keramik			1	67		9	1544–1548
240:13462:30	Kärl	Trebenspanna	Mynning, Buk, Skaft	BIIy – Yngre rödgods	Keramik			1	89		9	1544–1548
240:13462:31	Kärl	Förningskruka	Handtag	BIIy – Yngre rödgods	Keramik			1	212		9	1544–1548
240:13462:32	Kärl	Trebensgryta/Trebenspanna	Botten, Ben	BIIy – Yngre rödgods	Keramik			1	151		9	1544–1548
240:13462:33	Kärl	Fat	Mynning, Brätte	BIIy – Yngre rödgods	Keramik			1	10		9	1544–1548
240:13462:34	Kärl	Trebensgryta?	Buk	BIIIy – Yngre vitgods	Keramik			3	6		9	1544–1548
240:13462:35	Kärl	Amphora?	Buk	BII – Oglaserat lergods	Keramik			2	75		9	1544–1548
240:13462:36	Kärl	Lock	Buk	BII – Oglaserat lergods	Keramik			1	21		9	1544–1548
240:13462:37	Kakel	Pottkakel	Botten		Keramik			2	50		9	1544–1548
240:13462:38	Kakel	Rumpkakel	Rump, Kant		Keramik			9	275		9	1544–1548
240:13462:39	Kärl	Skål?	Buk	BIIy – Yngre rödgods	Keramik			2	2		9	1544–1548
240:13462:40	Kärl	Trebensgryta/Trebenspanna	Botten, Ben	BIIy – Yngre rödgods	Keramik			1	98		9	1544–1548
240:13462:41	Kärl	Trebensgryta/Trebenspanna	Botten, Ben	BIIy – Yngre rödgods	Keramik			1	62		9	1544–1548
240:13462:42	Kärl	Trebensgryta/Trebenspanna	Ben	BIIy – Yngre rödgods?	Keramik			6	281		9	1544–1548
240:13462:43	Kakel	Pottkakel	Mynning		Keramik			1	8		9	1544–1548
240:13462:44	Kärl	Trebensgryta	Buk, Skaft	BIIy – Yngre rödgods	Keramik			1	14		9	1544–1548
241:13595:1	Kärl		Buk	BII – Oglaserat lergods	Keramik			3	14		9	1544–1548
241:13595:2	Kärl		Buk	BIIy – Yngre rödgods	Keramik			2	4		9	1544–1548
241:13595:3	Kärl	Trebenspanna	Mynning, Buk	BIIy – Yngre rödgods	Keramik			1	22		9	1544–1548
242:13599:1	Kärl?	Kruka?	Buk	BIIy – Yngre rödgods?	Keramik			2	246		9	1544–1548
242:13599:2	Kärl	Trebensgryta/Trebenspanna	Botten, Ben	BIIy – Yngre rödgods?	Keramik			5	186		9	1544–1548
242:13599:3	Kärl	Trebensgryta/Trebenspanna	Botten, Ben	BIIy – Yngre rödgods	Keramik			1	57		9	1544–1548
242:13599:4	Kärl	Trebensgryta	Buk, Botten, Ben	BIIy – Yngre rödgods	Keramik			67	38		9	1544–1548
242:13599:5	Kärl	Trebensgryta/Trebenspanna	Buk, Skaft	BIIy – Yngre rödgods	Keramik			1	112		9	1544–1548
242:13599:6	Kärl	Trebensgryta/Trebenspanna	Buk, Skaft	BIIy – Yngre rödgods	Keramik			1	120		9	1544–1548
242:13599:7	Kärl	Trebensgryta/Trebenspanna	Buk, Skaft	BIIy – Yngre rödgods	Keramik			1	70		9	1544–1548
242:13599:8	Kärl	Trebensgryta/Trebenspanna	Skaft	BIIy – Yngre rödgods?	Keramik			1	40		9	1544–1548
242:13599:9	Kärl	Trebensgryta/Trebenspanna	Skaft	BIIy – Yngre rödgods	Keramik			1	94		9	1544–1548

Fyndlista för keramik och kakel, forts.

Fyndnr	Sakord	Föremålstyp	Del	Godstyp	Material	Färg	Antal	Antal fragment	Vikt	Beskrivning	Fas	Fasdatering
242:13599:10	Kakel	Rumpkakel	Rump, Kant		Keramik			17	338		9	1544–1548
242:13599:11	Kakel	Pottkakel	Mynning, Buk, Botten		Keramik			13	251		9	1544–1548
242:13599:12	Kärl	Sparbössa	Buk, Botten	BII – Oglaserat lergods	Keramik			1	22		9	1544–1548
242:13599:13	Kärl	Kruka/Trebensgryta	Mynning, Buk	BII – Oglaserat lergods	Keramik			1	43		9	1544–1548
242:13599:14	Kärl	Kruka	Mynning, Buk, Botten	BIIy – Yngre rödgods	Keramik			1	38		9	1544–1548
242:13599:15	Kärl	Kruka?	Botten	BIIy – Yngre rödgods	Keramik			2	121		9	1544–1548
242:13599:16	Kärl	Fat/Skål	Botten	BIIy – Yngre rödgods	Keramik			3	109		9	1544–1548
242:13599:17	Kärl	Lock	Mynning, Buk	BII – Oglaserat lergods	Keramik			1	15		9	1544–1548
242:13599:18	Kärl	Degel?	Mynning, Buk	BII – Oglaserat lergods	Keramik			1	1		9	1544–1548
242:13599:19	Kärl	Trebensgryta?	Buk	BIIIy – Yngre vitgods	Keramik			2	12		9	1544–1548
242:13599:20	Kärl		Buk	BII – Oglaserat lergods	Keramik			4	25		9	1544–1548
242:13599:21	Kärl	Skål	Mynning, Buk	BIIy – Yngre rödgods	Keramik			2	26		9	1544–1548
242:13599:22	Kärl	Fat	Mynning, Brätte	BIIy – Yngre rödgods	Keramik			1	27		9	1544–1548
242:13599:23	Kärl	Fat	Mynning, Brätte, Buk, Botten	BIIy – Yngre rödgods	Keramik			3	34		9	1544–1548
242:13599:24	Kärl	Fat/Skål	Brätte, Buk	BIIy – Yngre rödgods	Keramik			1	2		9	1544–1548
242:13599:25	Kärl	Kopp/Skål	Buk	BIIy – Yngre rödgods	Keramik			1	3		9	1544–1548
242:13599:26	Kärl	Skål	Mynning, Hänk	BIIy – Yngre rödgods	Keramik			2	24		9	1544–1548
242:13599:27	Kärl	Salvekrus	Buk, Botten	BIIy – Yngre rödgods	Keramik			1	14		9	1544–1548
242:13599:28	Kärl	Trebenspanna	Mynning, Buk	BIIy – Yngre rödgods	Keramik			1	38		9	1544–1548
242:13599:29	Kärl	Trebenspanna	Mynning, Buk	BIIy – Yngre rödgods	Keramik			1	46		9	1544–1548
242:13599:30	Kärl	Trebensgryta	Mynning, Buk	BIIy – Yngre rödgods	Keramik			4	141		9	1544–1548
242:13599:31	Kärl	Trebensgryta	Mynning, Buk	BIIy – Yngre rödgods	Keramik			31	296		9	1544–1548
242:13599:32	Kärl	Trebensgryta	Mynning	BIIy – Yngre rödgods	Keramik			12	307		9	1544–1548
242:13599:33	Kärl	Kruka/Skål?	Mynning	BIIy – Yngre rödgods	Keramik			1	21		9	1544–1548
242:13599:34	Kärl	Kruka/Skål?	Mynning	BIIy – Yngre rödgods	Keramik			1	11		9	1544–1548
242:13599:35	Kärl	Kruka/Trebensgryta	Mynning	BIIy – Yngre rödgods	Keramik			6	40		9	1544–1548
242:13599:36	Kärl	Trebensgryta	Mynning, Buk	BIIy – Yngre rödgods	Keramik			2	86		9	1544–1548
242:13599:37	Kärl	Trebensgryta	Mynning	BIIy – Yngre rödgods	Keramik			1	14		9	1544–1548
242:13599:38	Kärl	Trebensgryta	Mynning	BIIy – Yngre rödgods	Keramik			1	15		9	1544–1548
242:13599:39	Kärl	Trebensgryta	Mynning	BIIy – Yngre rödgods	Keramik			1	21		9	1544–1548
242:13599:40	Kärl	Trebensgryta	Mynning, Buk	BIIy – Yngre rödgods	Keramik			1	36		9	1544–1548
242:13599:41	Kärl	Trebensgryta	Mynning, Buk	BIIy – Yngre rödgods	Keramik			2	92		9	1544–1548
242:13599:42	Kärl	Skål	Mynning, Buk	BIIy – Yngre rödgods	Keramik			1	27		9	1544–1548
242:13599:43	Kärl	Skål	Mynning, Buk	BIIy – Yngre rödgods	Keramik			3	103		9	1544–1548
242:13599:44	Kärl	Trebensgryta	Mynning	BIIy – Yngre rödgods	Keramik			8	182		9	1544–1548
242:13599:45	Kärl	Trebensgryta	Mynning	BIIy – Yngre rödgods	Keramik			10	166		9	1544–1548
242:13599:46	Kärl	Trebensgryta	Mynning	BIIy – Yngre rödgods	Keramik			2	51		9	1544–1548
242:13599:47	Kärl	Trebensgryta	Mynning	BIIy – Yngre rödgods	Keramik			1	66		9	1544–1548
242:13599:48	Kärl	Trebensgryta	Buk	BIIy – Yngre rödgods – Holland	Keramik			4	98		9	1544–1548
242:13599:49	Kärl	Fat/Skål	Buk, Botten	BIIy – Yngre rödgods	Keramik			10	33		9	1544–1548
242:13599:50	Kärl	Trebensgryta	Botten	BIIy – Yngre rödgods	Keramik			4	104		9	1544–1548
242:13599:51	Kärl	Trebensgryta	Botten	BIIy – Yngre rödgods	Keramik			3	36		9	1544–1548
242:13599:52	Kärl	Trebensgryta mm	Buk	BIIy – Yngre rödgods	Keramik			110	1164		9	1544–1548
242:13599:53	Kärl		Buk	BII – Oglaserat lergods	Keramik			2	13		9	1544–1548
242:13599:54	Kärl		Buk	BII – Oglaserat lergods – Merida	Keramik			2	8		9	1544–1548
242:13599:55	Kärl	Trebensgryta/Trebenspanna	Botten, Ben	BIIy – Yngre rödgods	Keramik			1	36		9	1544–1548
242:13599:56	Kärl	Trebensgryta/Trebenspanna	Botten, Ben	BIIy – Yngre rödgods	Keramik			1	56		9	1544–1548

Fyndlista för keramik och kakel, forts.

Fyndnr	Sakord	Föremålstyp	Del	Godstyp	Material	Färg	Antal	Antal fragment	Vikt	Beskrivning	Fas	Fasdatering
242:13599:57	Kärl	Trebensgryta/Trebenspanna	Botten, Ben	BIIy – Yngre rödgods	Keramik			1	78		9	1544–1548
242:13599:58	Kärl	Trebensgryta/Trebenspanna	Botten, Ben	BIIy – Yngre rödgods	Keramik			1	121		9	1544–1548
242:13599:59	Kärl	Trebensgryta/Trebenspanna	Botten, Ben	BIIy – Yngre rödgods	Keramik			1	168		9	1544–1548
242:13599:60	Kärl	Trebensgryta/Trebenspanna	Botten, Ben	BIIy – Yngre rödgods	Keramik			1	227		9	1544–1548
242:13599:61	Kärl	Trebensgryta/Trebenspanna	Botten, Ben	BIIy – Yngre rödgods	Keramik			1	194		9	1544–1548
242:13599:62	Kärl	Trebensgryta/Trebenspanna	Botten, Ben	BIIy – Yngre rödgods	Keramik			3	284		9	1544–1548
243:13586:1	Kakel	Rumpkakel	Rump, Kant		Keramik			5	122		9	1544–1548
243:13586:2	Kärl	Lock	Mynning, Buk	BII – Oglaserat lergods	Keramik			3	22		9	1544–1548
243:13586:3	Kärl		Mynning, Buk	BIIIy – Yngre vitgods	Keramik			7	16		9	1544–1548
243:13586:4	Kärl	Krus	Mynning, Hals	Stengods – Köln/Frechen?	Keramik			2	28		9	1544–1548
243:13586:5	Kärl	Fat	Mynning, Brätte, Buk	BIIy – Yngre rödgods	Keramik			6	191		9	1544–1548
243:13586:6	Kärl	Kopp/Skål	Buk, Botten	BIIy – Yngre rödgods	Keramik			2	5		9	1544–1548
243:13586:7	Kärl	Kopp/Skål?	Mynning, Hals	BIIy – Yngre rödgods	Keramik			2	16		9	1544–1548
243:13586:8	Kärl	Skål	Mynning, Hänk, Buk, Botten	BIIy – Yngre rödgods	Keramik			7	100		9	1544–1548
243:13586:9	Kärl	Kopp	Mynning, Hänk, Buk, Botten	BIIy – Yngre rödgods	Keramik			5	73		9	1544–1548
243:13586:10	Kärl	Kopp	Mynning, Hals	BIIy – Yngre rödgods	Keramik			1	3		9	1544–1548
243:13586:11	Kärl	Skål	Botten	BIIy – Yngre rödgods	Keramik			1	7		9	1544–1548
243:13586:12	Kärl	Kruka	Mynning, Hänk	BIIy – Yngre rödgods	Keramik			1	49		9	1544–1548
243:13586:13	Kärl	Trebensgryta/Trebenspanna	Skaft	BIIy – Yngre rödgods?	Keramik			1	95		9	1544–1548
243:13586:14	Kärl	Trebensgryta/Trebenspanna	Skaft	BIIy – Yngre rödgods?	Keramik			1	42		9	1544–1548
243:13586:15	Kärl	Trebensgryta/Trebenspanna	Skaft	BIIy – Yngre rödgods	Keramik			1	29		9	1544–1548
243:13586:16	Kärl	Trebensgryta/Trebenspanna	Skaft	BIIy – Yngre rödgods?	Keramik			1	4		9	1544–1548
243:13586:17	Kärl	Trebensgryta/Trebenspanna	Buk, Skaft	BIIy – Yngre rödgods	Keramik			1	35		9	1544–1548
243:13586:18	Kärl	Trebensgryta/Trebenspanna	Buk, Skaft	BIIy – Yngre rödgods	Keramik			1	187		9	1544–1548
243:13586:19	Kärl	Trebensgryta	Mynning, Buk	BIIy – Yngre rödgods	Keramik			4	114		9	1544–1548
243:13586:20	Kärl	Trebensgryta/Trebenspanna	Ben	BIIy – Yngre rödgods?	Keramik			4	102		9	1544–1548
243:13586:21	Kärl	Trebensgryta	Mynning	BIIy – Yngre rödgods	Keramik			2	68		9	1544–1548
243:13586:22	Kärl	Trebensgryta	Mynning	BIIy – Yngre rödgods	Keramik			2	57		9	1544–1548
243:13586:23	Kärl	Trebensgryta	Mynning	BIIy – Yngre rödgods	Keramik			2	43		9	1544–1548
243:13586:24	Kärl	Trebensgryta	Mynning	BIIy – Yngre rödgods	Keramik			2	54		9	1544–1548
243:13586:25	Kärl	Trebensgryta	Mynning	BIIy – Yngre rödgods	Keramik			1	3		9	1544–1548
243:13586:26	Kärl	Trebensgryta	Mynning	BIIy – Yngre rödgods	Keramik			1	44		9	1544–1548
243:13586:27	Kärl	Trebensgryta	Mynning, Buk	BIIy – Yngre rödgods	Keramik			2	47		9	1544–1548
243:13586:28	Kärl	Trebensgryta	Mynning, Buk	BIIy – Yngre rödgods	Keramik			1	29		9	1544–1548
243:13586:29	Kärl	Trebensgryta	Mynning, Buk	BIIy – Yngre rödgods	Keramik			1	25		9	1544–1548
243:13586:30	Kärl	Kruka/Trebensgryta?	Mynning, Buk	BIIy – Yngre rödgods	Keramik			1	27		9	1544–1548
243:13586:31	Kärl	Kruka/Trebensgryta?	Mynning	BIIy – Yngre rödgods	Keramik			1	8		9	1544–1548
243:13586:32	Kärl	Trebensgryta mm	Mynning	BIIy – Yngre rödgods	Keramik			1	5		9	1544–1548
243:13586:33	Kärl	Kruka/Trebensgryta	Mynning	BIIy – Yngre rödgods	Keramik			6	65		9	1544–1548
243:13586:34	Kärl	Trebenspanna	Mynning, Buk	BIIy – Yngre rödgods	Keramik			1	19		9	1544–1548
243:13586:35	Kärl	Trebenspanna	Mynning, Buk	BIIy – Yngre rödgods	Keramik			1	25		9	1544–1548
243:13586:36	Kärl	Fat	Mynning, Brätte	BIIy – Yngre rödgods	Keramik			1	10		9	1544–1548
243:13586:37	Kärl	Fat	Mynning, Brätte	BIIy – Yngre rödgods	Keramik			1	19		9	1544–1548
243:13586:38	Kärl	Trebensgryta/Trebenspanna	Buk, Botten	BIIy – Yngre rödgods	Keramik			91	1011		9	1544–1548
243:13586:39	Kärl	Trebensgryta/Trebenspanna	Botten, Ben	BIIy – Yngre rödgods	Keramik			2	257		9	1544–1548
243:13586:40	Kärl	Trebensgryta/Trebenspanna	Botten, Ben	BIIy – Yngre rödgods	Keramik			2	384		9	1544–1548
243:13586:41	Kärl	Trebensgryta/Trebenspanna	Botten, Ben	BIIy – Yngre rödgods	Keramik			2	193		9	1544–1548

Fyndlista för keramik och kakel, forts.

Fyndnr	Sakord	Föremålstyp	Del	Godstyp	Material	Färg	Antal	Antal fragment	Vikt	Beskrivning	Fas	Fasdatering
243:13586:42	Kärl	Krus	Buk, Botten	Stengods – Raeren/Aachen	Keramik			1	18		9	1544–1548
243:13586:43	Kärl	Fat	Buk	BIIy – Yngre rödgods	Keramik			1	11		9	1544–1548
243:13586:44	Kärl	Krus	Botten	Proto–stengods – Grått (engobe)	Keramik			1	26		9	1544–1548
244:13842:1	Kakel	Pottkakel	Mynning, Buk		Keramik			1	72		8	1539–1544
244:13842:2	Kärl	Krus	Hänk	Stengods – Siegburg?	Keramik			1	17		8	1539–1544
244:13842:3	Kärl	Krus	Buk	Stengods – Siegburg – Typ 2	Keramik			2	5		8	1539–1544
244:13842:4	Kärl	Krus	Buk	CII – Stengods	Keramik			1	2		8	1539–1544
244:13842:5	Kärl		Buk	BIIIy – Yngre vitgods	Keramik			1	1		8	1539–1544
244:13842:6	Kärl	Fat	Mynning, Brätte	BIIIy – Yngre vitgods	Keramik			1	2		8	1539–1544
244:13842:7	Kärl	Fat	Mynning, Brätte	BIIy – Yngre rödgods	Keramik			1	11		8	1539–1544
244:13842:8	Kärl	Trebenspanna	Mynning, Buk	BIIy – Yngre rödgods	Keramik			1	29		8	1539–1544
244:13842:9	Kärl	Trebensgryta	Mynning, Buk	BIIy – Yngre rödgods	Keramik			1	27		8	1539–1544
244:13842:10	Kärl	Skål	Mynning, Buk	BIIy – Yngre rödgods	Keramik			1	23		8	1539–1544
244:13842:11	Kärl	Trebensgryta/Trebenspanna	Botten, Ben	BIIy – Yngre rödgods	Keramik			2	151		8	1539–1544
244:13842:12	Kärl	Trebensgryta/Trebenspanna	Botten, Ben	BIIy – Yngre rödgods	Keramik			1	105		8	1539–1544
244:13842:13	Kärl	Trebensgryta/Trebenspanna	Buk	BIIy – Yngre rödgods	Keramik			14	155		8	1539–1544
244:13842:14	Kärl	Krus	Buk	Stengods – Siegburg – Typ 4 (Blyglasyr)	Keramik			1	5		8	1539–1544
244:13842:15	Kärl	Trebensgryta	Buk	BIIy – Yngre rödgods	Keramik			1	1		8	1539–1544
244:13842:16	Kärl		Buk	BIIy – Yngre rödgods	Keramik			1	2		8	1539–1544
246:0:1	Kärl	Trebensgryta mm	Buk	BIIy – Yngre rödgods	Keramik			5	37		8	1539–1544
246:0:2	Kärl	Lock	Mynning	BII – Oglaserat lergods	Keramik			1	7		8	1539–1544
246:0:3	Kakel	Pottkakel	Mynning		Keramik			1	10		8	1539–1544
247:13714:1	Kärl		Buk	BIIy – Yngre rödgods	Keramik			1	4		9	1544–1548
247:13714:2	Kärl	Kruka/Trebensgryta	Mynning	BIIy – Yngre rödgods	Keramik			1	8		9	1544–1548
247:13714:3	Kärl		Botten	CII – Stengods	Keramik			1	2		9	1544–1548
249:14444:1	Kärl	Krus	Buk	Stengods – Siegburg – Typ 2	Keramik			1	26		9	1544–1548
249:14444:2	Kärl	Krus	Buk	Stengods – Siegburg – Typ 1b	Keramik			1	11		9	1544–1548
249:14444:3	Kärl	Krus	Buk	Stengods – Siegburg – Typ 2	Keramik			2	6		9	1544–1548
249:14444:4	Kärl	Fat	Mynning, Brätte	BIIy – Yngre rödgods	Keramik			1	18		9	1544–1548
249:14444:5	Kärl	Trebensgryta/Trebenspanna	Buk, Skaft	BIIy – Yngre rödgods	Keramik			1	49		9	1544–1548
249:14444:6	Kärl	Trebensgryta	Mynning, Buk, Skaft, Botten, Ben	BIIy – Yngre rödgods	Keramik			4	632		9	1544–1548
249:14444:7	Kärl	Trebensgryta/Trebenspanna	Mynning	BIIy – Yngre rödgods	Keramik			3	18		9	1544–1548
249:14444:8	Kärl	Trebenspanna	Mynning, Buk	BIIy – Yngre rödgods	Keramik			2	28		9	1544–1548
249:14444:9	Kärl	Trebensgryta mm	Buk	BIIy – Yngre rödgods	Keramik			6	25		9	1544–1548
249:14444:10	Kärl	Skål	Mynning, Buk	BIIy – Yngre rödgods	Keramik			1	26		9	1544–1548
249:14444:11	Kakel	Rumpkakel			Keramik			1	3		9	1544–1548
249:14444:12	Kärl	Trebensgryta/Trebenspanna	Mynning, Buk, Botten, Ben	BII – Oglaserat lergods	Keramik			4	158		9	1544–1548
249:14444:13	Kärl	Trebenspanna	Mynning, Buk	BIIy – Yngre rödgods	Keramik			1	47		9	1544–1548
251:13720:1	Kärl	Krus	Buk	CII – Stengods	Keramik			1	1		9	1544–1548
262:14446:1	Kärl	Trebensgryta/Trebenspanna	Skaft	BIIy – Yngre rödgods?	Keramik			1	200		9	1544–1548
262:14446:2	Kärl	Fat	Brätte, Buk	BIIy – Yngre rödgods	Keramik			4	112		8	1539–1544
273:20171:1	Kärl	Krus	Buk	Stengods – Siegburg – Typ 2?	Keramik			3	39		8	1539–1544
273:20171:2	Kärl		Buk	BIIy – Yngre rödgods	Keramik			1	1		8	1539–1544
275:25136:1	Kärl	Krus	Buk	Tidigt stengods – Niedersachsen – Typ 2 (engobe)	Keramik			1	1		8	1539–1544
275:25136:2	Kärl	Krus	Hänk	Tidigt stengods med engobe	Keramik			1	16		8	1539–1544
294:15237:1	Kärl	Skål	Mynning	BIIy – Yngre rödgods	Keramik			1	2		7	1524–1539
294:15237:2	Kärl	Kruka/Trebensgryta	Mynning	BIIy – Yngre rödgods	Keramik			1	18		7	1524–1539

Fyndlista för keramik och kakel, forts.

Fyndnr	Sakord	Föremålstyp	Del	Godstyp	Material	Färg	Antal	Antal fragment	Vikt	Beskrivning	Fas	Fasdatering
294:15237:3	Kärl	Kruka/Trebensgryta	Buk	BIIy – Yngre rödgods	Keramik			1	7		7	1524–1539
294:15237:4	Kärl? Föremål?			BIIy – Yngre rödgods	Keramik			1	20		7	1524–1539
294:15237:5	Kärl	Krus	Buk	CII – Stengods	Keramik			1	17		7	1524–1539
294:15237:6	Kärl	Trebensgryta	Buk	BIIy – Yngre rödgods	Keramik			1	2		7	1524–1539
294:15237:7	Kärl	Trebensgryta	Mynning, Buk	BIIy – Yngre rödgods	Keramik			1	5		7	1524–1539
294:15237:8	Kakel?	Pottkakel?	Buk		Keramik			1	5		7	1524–1539
294:15712:1	Kärl		Buk	BIIy – Yngre rödgods	Keramik			3	13		7	1524–1539
294:15712:2	Kärl	Kruka/Skål/Fat?	Botten	BIIy – Yngre rödgods	Keramik			1	12		7	1524–1539
294:15712:3	Kärl	Trebensgryta/Trebenspanna	Botten, Ben	BIIy – Yngre rödgods	Keramik			1	126		7	1524–1539
294:15712:4	Kärl	Krus	Buk	Stengods – Siegburg – Typ 2	Keramik			3	22		7	1524–1539
296:15233:1	Kärl	Krus	Buk	Stengods – Siegburg – Typ 2	Keramik			1	1		7	1524–1539
296:15233:2	Kärl	Krus	Buk	Stengods – Siegburg – Typ 3	Keramik			1	1		7	1524–1539
319:15684:1	Kärl	Trebensgryta	Buk	BIIy – Yngre rödgods	Keramik			1	12		8	1539–1544
322:16370:1	Kärl	Krus	Buk	Stengods – Siegburg – Typ 2	Keramik			1	1		8	1539–1544
322:16370:2	Kärl	Trebensgryta	Mynning	BIIy – Yngre rödgods	Keramik			1	29		8	1539–1544
322:16370:3	Kärl	Trebensgryta	Buk	BIIy – Yngre rödgods	Keramik			4	11		8	1539–1544
330:16186:1	Kärl		Botten	BI – Yngre svartgods	Keramik			1	6		7	1524–1539
330:16186:2	Kärl	Trebensgryta mm	Buk	BIIy – Yngre rödgods	Keramik			4	18		7	1524–1539
330:16186:3	Kärl	Trebensgryta/Trebenspanna	Buk, Botten	BIIy – Yngre rödgods	Keramik			1	85		7	1524–1539
330:16186:4	Kärl	Krus	Buk	Stengods – Siegburg – Typ 2	Keramik			1	3		7	1524–1539
338:16160:1	Kärl	Trebensgryta/Trebenspanna	Ben	BIIy – Yngre rödgods?	Keramik			1	44		7	1524–1539
338:16160:2	Kärl		Buk	Fajans?	Keramik			1	1		7	1524–1539
338:16160:3	Kärl	Trebensgryta?	Ben	BIIy – Yngre rödgods?	Keramik			1	11		7	1524–1539
352:16432:1	Kärl		Buk	BIIy – Yngre rödgods?	Keramik			1	2		7	1524–1539
352:16432:2	Kärl	Krus	Buk	Stengods – Siegburg – Typ 2	Keramik			1	3		7	1524–1539
355:16454:1	Kakel	Pottkakel	Mynning, Buk		Keramik			1	19		7	1524–1539
355:16454:2	Kärl	Krus	Buk	Stengods – Siegburg – Typ 2	Keramik			1	1		7	1524–1539
355:16454:3	Kärl	Trebenspanna	Mynning	BIIy – Yngre rödgods	Keramik			1	7		7	1524–1539
355:16454:4	Kärl	Kruka/Trebensgryta	Mynning	BIIy – Yngre rödgods	Keramik			1	8		7	1524–1539
355:16454:5	Kärl	Trebensgryta	Buk	BIIy – Yngre rödgods	Keramik			2	17		7	1524–1539
369:17389:1	Kakel	Pottkakel	Mynning, Buk		Keramik			1	17		7	1524–1539
369:17389:2	Kärl	Kruka	Buk	BIIy – Yngre rödgods	Keramik			1	38		7	1524–1539
369:17389:3	Kärl	Kruka/Trebensgryta?	Buk	BIIy – Yngre rödgods?	Keramik			1	6		7	1524–1539
369:17389:4	Kärl	Krus	Buk	Stengods – Siegburg – Typ 4 (Blyglasyr)	Keramik			2	8		7	1524–1539
371:18117:1	Kärl	Droppanna	Mynning, Buk	BIIä – Äldre rödgods	Keramik			1	29		6a+b	1485–1524
371:18117:2	Kärl	Krus	Buk	Stengods – Siegburg – Typ 4 (Blyglasyr)	Keramik			2	18		6a+b	1485–1524
371:18117:3	Kärl	Krus	Mynning	Proto–stengods – Grått (engobe)	Keramik			1	12		6a+b	1485–1524
371:18117:4	Kärl	Krus	Buk	Stengods – Raeren	Keramik			1	4		6a+b	1485–1524
371:18117:5	Kärl	Krus/Kanna	Botten	BI – Yngre svartgods	Keramik			1	25		6a+b	1485–1524
371:18117:6	Kärl		Buk	BI – Yngre svartgods	Keramik			1	1		6a+b	1485–1524
371:18117:7	Kärl		Buk	BI – Yngre svartgods	Keramik			1	4		6a+b	1485–1524
371:18117:8	Kärl	Trebensgryta/Gryta	Mynning	BI – Yngre svartgods	Keramik			1	19		6a+b	1485–1524
371:18117:9	Kärl	Trebensgryta	Buk	BIIy – Yngre rödgods	Keramik			1	7		6a+b	1485–1524
371:18117:10	Kärl	Krus	Buk	CII – Stengods	Keramik			1	2		6a+b	1485–1524
397:18157:1	Kärl	Kruka/Trebensgryta	Buk	BIIy – Yngre rödgods	Keramik			1	6		6a+b	1485–1524
401:18153:1	Kärl	Krus	Buk	Stengods – Siegburg – Typ 2	Keramik			1	7		7	1524–1539
401:18153:2	Kärl	Kruka/Trebensgryta	Buk	BIIy – Yngre rödgods	Keramik			1	1		7	1524–1539

Fyndlista för keramik och kakel, forts.

Fyndnr	Sakord	Föremålstyp	Del	Godstyp	Material	Färg	Antal	Antal fragment	Vikt	Beskrivning	Fas	Fasdatering
401:18153:3	Kärl	Trebensgryta/Trebenspanna	Ben	BII – Oglaserat lergods	Keramik			1	25		7	1524–1539
401:18153:4	Kärl	Skål?	Botten	BIIy – Yngre rödgods	Keramik			1	9		7	1524–1539
407:18488:1	Kärl	Krus	Buk	Stengods – Siegburg – Typ 2	Keramik			1	6		6a+b	1485–1524
412:18489:1	Kärl		Buk	BI – Yngre svartgods	Keramik			2	4		6a+b	1485–1524
412:18489:2	Kärl	Kanna	Buk	BIIä – Äldre rödgods – Typ 1	Keramik			1	2		6a+b	1485–1524
412:18489:3	Kärl	Kanna	Buk	BIIä – Äldre rödgods – Typ 1	Keramik			1	6		6a+b	1485–1524
412:18489:4	Kärl	Trebensgryta	Buk, Botten	BIIy – Yngre rödgods	Keramik			2	26		6a+b	1485–1524
412:18489:5	Kärl	Krus	Buk	Stengods – Siegburg – Typ 4 (Blyglasyr)	Keramik			2	7		6a+b	1485–1524
412:18489:6	Kärl	Krus	Mynning	Stengods – Waldenburg/Siegburg	Keramik			1	1		6a+b	1485–1524
412:18489:7	Kärl	Krus	Buk	Tidigt stengods med engobe	Keramik			1	1		6a+b	1485–1524
412:18489:8	Kärl	Krus	Buk	CII – Stengods	Keramik			1	3		6a+b	1485–1524
416:18524:1	Kärl	Krus	Buk	Proto–stengods – Rödbrunt	Keramik			2	11		6a+b	1485–1524
416:18524:2	Kärl	Kruka/Trebensgryta	Mynning, Hänk	BIIy – Yngre rödgods	Keramik			1	12		6a+b	1485–1524
416:18524:3	Kärl	Kruka/Trebensgryta?	Mynning	BIIy – Yngre rödgods	Keramik			1	4		6a+b	1485–1524
416:18524:4	Kärl	Krus	Mynning	CII – Stengods	Keramik			1	2		6a+b	1485–1524
420:19326:1	Kärl	Krus	Buk	Stengods – Siegburg – Typ 2	Keramik			1	28		6a+b	1485–1524
420:19326:2	Kärl	Krus	Buk	Stengods – Langerwehe	Keramik			1	10		6a+b	1485–1524
431:19548:1	Kärl	Krus	Mynning, Hals	Stengods – Siegburg – Typ 2	Keramik			3	17		6a+b	1485–1524
434:19489:1	Kärl	Kanna?	Buk	BIIä – Äldre rödgods?	Keramik			1	4		6a+b	1485–1524
441:47005:1	Kärl	Krus	Buk	Tidigt stengods – Niedersachsen – Typ 1abc (engobe)	Keramik			1	1		6a+b	1485–1524
448:19716:1	Kärl	Kruka	Hänk	BIIy – Yngre rödgods	Keramik			1	9		6a+b	1485–1524
448:19716:2	Kärl	Krus	Buk	Stengods – Siegburg – Typ 2	Keramik			5	18		6a+b	1485–1524
449:19546:1	Kärl	Krus	Buk	Stengods – Siegburg – Typ 2	Keramik			6	50		6a+b	1485–1524
449:19546:2	Kärl	Krus	Buk	CII – Stengods	Keramik			1	3		6a+b	1485–1524
450:20269:1	Kärl		Buk	BI – Yngre svartgods	Keramik			1	10		4a	1350–1390
450:20269:2	Kärl	Trebensgryta	Mynning, Buk	BI – Yngre svartgods	Keramik			5	42		4a	1350–1390
450:20269:3	Kärl	Krus	Mynning, Hänk, Buk	Stengods – Siegburg – Typ 2	Keramik			4	44		4a	1350–1390
450:20269:4	Kärl	Krus	Buk	Stengods – Typ 1	Keramik			1	2		4a	1350–1390
450:20269:5	Kärl	Krus	Buk	Stengods – Typ 6	Keramik			1	1		4a	1350–1390
453:19805:1	Kärl	Skål	Mynning, Buk	Stengods – Siegburg – Typ 2	Keramik			1	6		4a	1350–1390
458:20242:1	Kärl	Krus	Buk	Stengods – Siegburg – Typ 2	Keramik			7	17		4a	1350–1390
460:20285:1	Kärl		Buk	BIIy – Yngre rödgods	Keramik			1	4		6a+b	1485–1524
474:20781:1	Kärl	Krus	Buk	Proto–stengods – Gråtт (engobe)	Keramik			1	1		4a	1350–1390
474:20781:2	Kärl	Krus	Mynning, Hals	Stengods – Raeren	Keramik			1	5		4a	1350–1390
474:20781:3	Kärl	Krus	Buk	Stengods – Waldenburg – Typ 2	Keramik			1	4		4a	1350–1390
474:20781:4	Kärl	Krus	Buk	Stengods – Raeren/Aachen?	Keramik			1	3		4a	1350–1390
474:20781:5	Kärl	Krus	Mynning, Hals, Buk	Stengods – Siegburg – Typ 2	Keramik			7	48		4a	1350–1390
474:20781:6	Kärl	Krus	Mynning, Hals	Stengods – Siegburg – Typ 2	Keramik			1	11		4a	1350–1390
474:20781:7	Kärl	Krus	Mynning, Hals, Buk	Stengods – Siegburg – Typ 2	Keramik			52	326		4a	1350–1390
474:20781:8	Kärl	Krus	Mynning	Stengods – Langerwehe?	Keramik			1	3		4a	1350–1390
474:20781:9	Kärl	Krus	Buk	Stengods – Langerwehe	Keramik			1	15		4a	1350–1390
474:20781:10	Kärl	Krus	Buk	Proto–stengods – Gråtт (engobe)	Keramik			1	3		4a	1350–1390
474:20781:11	Kärl	Krus	Botten	CII – Stengods	Keramik			1	3		4a	1350–1390
474:20781:12	Kärl	Kanna	Buk	BIIä – Äldre rödgods	Keramik			1	2		4a	1350–1390
474:20781:13	Kärl		Buk	BI – Yngre svartgods	Keramik			3	9		4a	1350–1390
481:20515:1	Kärl	Krus	Buk	Stengods – Siegburg – Typ 2	Keramik			1	1		4a	1350–1390
486:21370:1	Kärl	Krus	Buk	Stengods – Siegburg – Typ 2	Keramik			1	5		4a	1350–1390

Fyndlista för keramik och kakel, forts.

Fyndnr	Sakord	Föremålstyp	Del	Godstyp	Material	Färg	Antal	Antal fragment	Vikt	Beskrivning	Fas	Fasdatering
488:21223:1	Kärl	Krus	Buk, Botten	Tidigt stengods med engobe	Keramik			1	18		4a	1350–1390
494:21713:1	Kärl	Krus	Mynning	Tidigt stengods – Niedersachsen – Typ 2 (engobe)	Keramik			1	9		4a	1350–1390
502:21056:1	Kärl	Krus	Buk	Stengods – Siegburg – Typ 2	Keramik			1	2		4a	1350–1390
502:21056:2	Kärl	Kanna	Mynning	BIIä – Äldre rödgods – Typ 1	Keramik			1	2		4a	1350–1390
502:21056:3	Kärl	Krus	Buk	Tidigt stengods med engobe	Keramik			1	1		4a	1350–1390
502:21056:4	Kärl	Krus	Botten	Tidigt stengods med engobe	Keramik			1	5		4a	1350–1390
502:21056:5	Kärl	Krus	Hänk	Tidigt stengods	Keramik			1	15		4a	1350–1390
502:21056:6	Kärl	Krus	Buk	Proto–stengods – Gråtт (engobe)	Keramik			2	6		4a	1350–1390
502:21056:7	Kärl	Krus	Hals, Buk	Proto–stengods – Gråtт (engobe)	Keramik			1	19		4a	1350–1390
502:21056:8	Kärl	Krus	Buk	Proto–stengods – Typ 2	Keramik			1	1		4a	1350–1390
503:21567:1	Kärl?		Buk, Botten	?	Keramik			13	148		4a	1350–1390
503:21567:2	Kärl	Krus	Buk	Stengods – Gråtт/Svart – Oidentifierat	Keramik			1	7		4a	1350–1390
503:21567:3	Kärl	Gryta	Buk	BI – Yngre svartgods	Keramik			1	7		4a	1350–1390
503:21567:4	Kärl	Krus	Mynning, Hals, Buk	Stengods – Siegburg – Typ 2	Keramik			9	99		4a	1350–1390
503:21567:5	Kärl	Bägare/Jacobakanne	Mynning, Hals	Stengods – Waldenburg/Siegburg	Keramik			2	10		4a	1350–1390
503:21567:6	Kärl	Krus	Mynning	Stengods – Waldenburg/Siegburg	Keramik			1	4		4a	1350–1390
503:21567:7	Kärl	Krus	Mynning	Stengods – Raeren	Keramik			1	9		4a	1350–1390
503:21567:8	Kärl	Krus	Buk	Tidigt stengods – Niedersachsen – Typ 1de (engobe)	Keramik			1	3		4a	1350–1390
503:21567:9	Kärl	Krus	Buk	Tidigt stengods – Niedersachsen – (engobe)	Keramik			1	12		4a	1350–1390
503:21567:10	Kärl	Krus	Buk	Tidigt stengods – Niedersachsen – (engobe)	Keramik			3	15		4a	1350–1390
503:21567:11	Kärl	Krus	Buk	Tidigt stengods – Niedersachsen – Typ 4	Keramik			1	5		4a	1350–1390
503:21567:12	Kärl	Kanna	Buk	BIIä – Äldre rödgods – Typ 2	Keramik			1	6		4a	1350–1390
506:22270:1	Kärl	Krus	Mynning	Stengods – Siegburg – Typ 2	Keramik			2	32		4a	1350–1390
506:22270:2	Kärl	Krus	Buk	Tidigt stengods	Keramik			1	10		4a	1350–1390
513:21802:1	Kärl		Buk	BII – Oglaserat lergods	Keramik			1	2		4a	1350–1390
518:21864:1	Kärl	Krus	Hänk, Buk	Stengods – Siegburg – Typ 2	Keramik			1	9		4a	1350–1390
520:22262:1	Kärl	Krus	Buk	Stengods – Gråtт/Svart – Oidentifierat	Keramik			1	3		3	1325–1350
520:22262:2	Kärl	Krus	Buk, Botten	Stengods – Siegburg – Typ 2	Keramik			5	26		3	1325–1350
520:22262:3	Kärl	Krus	Buk	Stengods – Siegburg – Typ 1b	Keramik			2	16		3	1325–1350
520:22262:4	Kärl	Krus	Buk	Tidigt stengods – Niedersachsen – Typ 1abc (engobe)	Keramik			6	10		3	1325–1350
520:22262:5	Kärl	Krus	Buk	Stengods – Gråtт/Svart – Oidentifierat	Keramik			1	45		3	1325–1350
521:21959:1	Kärl	Krus	Buk	Stengods – Siegburg – Typ 2	Keramik			2	24		3	1325–1350
522:22003:1	Kärl		Buk	BI – Yngre svartgods	Keramik			1	1		3	1325–1350
522:22003:2	Kärl	Krus	Buk	Proto–stengods – Rödbrunt	Keramik			1	2		3	1325–1350
522:22003:3	Kärl	Krus	Buk	Tidigt stengods – Niedersachsen – Typ 2 (engobe)	Keramik			1	3		3	1325–1350
522:22003:4	Kärl	Krus	Buk	Tidigt stengods – Niedersachsen – Typ 5?	Keramik			1	2		3	1325–1350
522:22003:5	Kärl	Krus	Buk	Tidigt stengods med engobe	Keramik			2	2		3	1325–1350
524:22266:1	Kärl	Krus	Buk	Tidigt stengods – Niedersachsen – Typ 1abc (engobe)	Keramik			1	1		3	1325–1350
524:22266:2	Kärl	Krus	Buk	Tidigt stengods – Niedersachsen – Typ 1abc (engobe)	Keramik			1	3		3	1325–1350
524:22266:3	Kärl	Krus	Buk	Stengods – Siegburg – Typ 1a	Keramik			1	1		3	1325–1350
525:22907:1	Kärl	Gryta	Mynning	BI – Yngre svartgods	Keramik			1	7		3	1325–1350
525:22907:2	Kärl	Krus	Buk, Botten	Stengods – Siegburg – Typ 1	Keramik			2	30		3	1325–1350
525:22907:3	Kärl	Krus	Mynning, Buk	Tidigt stengods – Niedersachsen – Typ 5	Keramik			2	5		3	1325–1350
525:22907:4	Kärl	Krus	Buk	Tidigt stengods – Niedersachsen – Typ 1abc (engobe)	Keramik			3	6		3	1325–1350
525:22907:5	Kärl	Krus	Mynning	Tidigt stengods – Niedersachsen – Typ 1abc (engobe)	Keramik			1	2		3	1325–1350
528:22057:1	Kärl	Krus	Buk	Stengods – Siegburg – Typ 2	Keramik			1	1		4a	1350–1390
528:22057:2	Kärl	Krus	Hals, Buk	Stengods – Waldenburg – Typ 2	Keramik			2	25		4a	1350–1390

Fyndlista för keramik och kakel, forts.

Fyndnr	Sakord	Föremålstyp	Del	Godstyp	Material	Färg	Antal	Antal fragment	Vikt	Beskrivning	Fas	Fasdatering
530:22375:1	Kärl	Krus	Buk	Tidigt stengods – Niedersachsen – Typ 5	Keramik			1	12		3	1325–1350
530:22375:2	Kärl	Krus	Buk	Tidigt stengods – Niedersachsen – (engobe)	Keramik			1	2		3	1325–1350
530:22375:3	Kärl	Krus	Buk	Tidigt–stengods – Typ 1	Keramik			1	1		3	1325–1350
530:22375:4	Kärl	Krus	Buk	Stengods – Siegburg – Typ 2	Keramik			3	9		3	1325–1350
530:22375:5	Kärl	Gryta/Kruka?	Buk	BI – Yngre svartgods	Keramik			1	23		3	1325–1350
531:22344:1	Kärl	Gryta	Mynning	BI – Yngre svartgods	Keramik			1	9		3	1325–1350
531:22344:2	Kärl	Krus	Buk	Stengods – Siegburg – Typ 2	Keramik			1	1		3	1325–1350
531:22344:3	Kärl	Krus	Buk	Stengods – Langerwehe?	Keramik			1	9		3	1325–1350
535:24473:1	Kärl		Buk	BI – Yngre svartgods	Keramik			1	1		3	1325–1350
535:24473:13	Kärl	Krus	Buk	Tidigt stengods – Niedersachsen – (engobe)	Keramik			1	1		3	1325–1350
536:23843:1	Kärl	Gryta	Buk, Botten	BI – Yngre svartgods	Keramik			1	25		3	1325–1350
536:23843:2	Kärl	Gryta	Mynning, Buk	BI – Yngre svartgods	Keramik			3	34		3	1325–1350
536:23843:3	Kärl	Gryta	Mynning, Hänk	BI – Yngre svartgods	Keramik			1	24		3	1325–1350
536:23843:4	Kärl	Kanna	Mynning, Hals	BIIä – Äldre rödgods – Typ 2	Keramik			1	18		3	1325–1350
536:23843:5	Kärl	Droppanna?/Trebensgryta?	Buk	BIIä – Äldre rödgods?	Keramik			1	6		3	1325–1350
536:23843:6	Kärl	Krus	Mynning, Hals	Stengods – Siegburg – Typ 1b	Keramik			2	21		3	1325–1350
536:23843:7	Kärl	Krus	Hals, Buk	Stengods – Siegburg – Typ 2	Keramik			8	54		3	1325–1350
536:23843:8	Kärl	Krus	Buk, Botten	Tidigt stengods – Niedersachsen – Typ 5	Keramik			10	174		3	1325–1350
536:23843:9	Kärl	Krus	Buk, Botten	Tidigt stengods – Niedersachsen – Typ 1abc (engobe)	Keramik			1	32		3	1325–1350
536:23843:10	Kärl	Krus	Hänk, Hals, Buk	Tidigt stengods – Niedersachsen – Typ 1de (engobe)	Keramik			5	25		3	1325–1350
536:23843:11	Kärl	Krus	Buk	Tidigt stengods – Niedersachsen – (engobe)	Keramik			2	10		3	1325–1350
536:23843:12	Kärl	Krus	Mynning, Buk	Tidigt stengods – Niedersachsen – Typ 2 (engobe)	Keramik			4	47		3	1325–1350
536:23843:13	Kärl	Krus	Buk	Tidigt stengods – Niedersachsen – Typ 3	Keramik			3	22		3	1325–1350
536:23843:15	Kärl	Krus	Buk	Proto–stengods – Grått	Keramik			1	3		3	1325–1350
551:23296:1	Kärl	Krus	Buk	Stengods – Siegburg – Typ 4 (Blyglasyr)	Keramik			1	1		3	1325–1350
551:23296:2	Kärl	Krus	Hals, Hänk	Tidigt stengods – Niedersachsen – Typ 5	Keramik			2	20		3	1325–1350
551:23296:3	Kärl	Krus	Hals, Hänk	Tidigt stengods – Niedersachsen – Typ 5	Keramik			1	18		3	1325–1350
551:23296:4	Kärl	Krus	Buk, Botten	Tidigt stengods – Niedersachsen – Typ 2 (engobe)	Keramik			1	12		3	1325–1350
551:23296:5	Kärl	Krus	Buk	Tidigt stengods – Niedersachsen – (engobe)	Keramik			1	3		3	1325–1350
551:23296:6	Kärl	Krus	Botten	Tidigt stengods – Niedersachsen – (engobe)	Keramik			1	12		3	1325–1350
551:23296:7	Kärl	Krus	Buk	Proto–stengods – Rött/Orange (engobe)	Keramik			2	6		3	1325–1350
551:23296:8	Kärl	Kanna?	Buk	BIIä – Äldre rödgods?	Keramik			1	2		3	1325–1350
554:23317:1	Kärl	Kanna	Buk	BIIä – Äldre rödgods – Typ 1	Keramik			1	1		3	1325–1350
554:23317:2	Kärl	Krus	Buk	Stengods – Siegburg – Typ 2	Keramik			3	10		3	1325–1350
554:23317:3	Kärl	Krus	Buk	Tidigt stengods – Niedersachsen – Typ 1abc (engobe)	Keramik			1	8		3	1325–1350
554:23317:4	Kärl	Krus	Buk	Tidigt stengods med engobe	Keramik			1	1		3	1325–1350
555:23619:1	Kärl	Krus	Buk	Tidigt stengods – Niedersachsen – Typ 2 (engobe)	Keramik			1	10		3	1325–1350
557:23861:1	Kärl	Krus	Buk, Botten	Tidigt stengods med engobe	Keramik			1	12		2	1275–1325
557:23861:2	Kärl	Krus	Buk	Tidigt stengods – Niedersachsen – Typ 5	Keramik			1	1		2	1275–1325
558:23607:1	Kärl	Krus	Buk	Stengods – Siegburg – Typ 2	Keramik			6	47		3	1275–1325
558:23607:2	Kärl	Krus	Buk, Botten	Stengods – Siegburg – Typ 2	Keramik			8	119		3	1275–1325
558:23607:3	Kärl	Krus	Buk, Botten	Stengods – Siegburg – Typ 2	Keramik			1	175		3	1275–1325
558:23607:4	Kärl	Krus	Mynning	Stengods – Siegburg – Typ 2?	Keramik			1	8		3	1275–1325
558:23607:5	Kärl	Krus	Hals, Buk	Stengods – Waldenburg/Siegburg	Keramik			1	7		3	1275–1325
558:23607:6	Kärl	Krus	Hals, Buk	Proto–stengods – Grått	Keramik			1	12		3	1275–1325
558:23607:7	Kärl	Krus	Buk, Botten	Tidigt stengods – Niedersachsen – Typ 5	Keramik			2	18		3	1275–1325
558:23607:8	Kärl	Krus	Buk, Botten	Stengods – Langerwehe?	Keramik			1	17		3	1275–1325

Fyndlista för keramik och kakel, forts.

Fyndnr	Sakord	Föremålstyp	Del	Godstyp	Material	Färg	Antal	Antal fragment	Vikt	Beskrivning	Fas	Fasdatering
558:23607:9	Kärl	Krus	Buk	Tidigt stengods – Niedersachsen – Typ 1abc (engobe)	Keramik			1			3	1275–1325
560:23560:1	Kärl	Krus	Buk	Stengods – Siegburg – Typ 2	Keramik			2	10		2	1275–1325
561:23378:1	Kärl	Krus	Buk	Proto–stengods – Typ 2	Keramik			1	1		3	1325–1350
565:24307:1	Kärl	Krus	Buk	Stengods – Siegburg – Typ 1a	Keramik			3	8		2	1275–1325
565:24307:2	Kärl	Krus	Buk	Tidigt–stengods – Typ 1	Keramik			1	3		2	1275–1325
565:24307:3	Kärl	Krus	Buk	Proto–stengods – Gråtт (engobe)	Keramik			1	8		2	1275–1325
565:24307:4	Kärl	Krus	Buk	Proto–stengods – Gråtт (engobe)	Keramik			3	14		2	1275–1325
565:24307:5	Kärl	Kanna	Mynning	BIIä – Äldre rödgods	Keramik			1	6		2	1275–1325
565:24307:6	Kärl	Kanna	Buk	BIIä – Äldre rödgods – Typ 2	Keramik			1	12		2	1275–1325
566:23444:1	Kärl	Krus	Buk	CII – Stengods	Keramik			1	4		3	1325–1350
566:23444:2	Kärl	Krus	Hänk, Buk	Stengods – Siegburg – Typ 2	Keramik			6	68		3	1325–1350
566:23444:3	Kärl	Krus	Botten	Stengods – Siegburg – Typ 1b	Keramik			1	24		3	1325–1350
569:23543:1	Kärl	Krus	Buk	CII – Stengods	Keramik			1	1		3	1325–1350
569:23543:2	Kärl	Krus	Buk	Stengods – Siegburg – Typ 2	Keramik			1	6		3	1325–1350
569:23543:3	Kärl	Krus	Mynning	BII – Oglaserat lergods	Keramik			3	56		3	1325–1350
569:23543:4	Kärl	Trebensgryta	Buk	BII – Oglaserat lergods	Keramik			1				
570:23725:1	Kärl	Kanna	Buk	BIIä – Äldre rödgods	Keramik			1	3		2	1275–1325
570:23725:2	Kärl	Krus	Buk	Proto–stengods – Rött/Orange (engobe)	Keramik			1	3		2	1275–1325
570:23725:3	Kärl	Krus	Mynning	Proto–stengods – Gråtт (engobe)	Keramik			1	11		2	1275–1325
572:24129:1	Kärl	Gryta	Buk	BI – Yngre svartgods	Keramik			1	7		2	1275–1325
573:23838:1	Kärl	Krus	Buk	Stengods – Siegburg – Typ 2	Keramik			1	7		2	1275–1325
577:24170:1	Kärl	Krus	Mynning	Stengods – Raeren	Keramik			1	2		2	1275–1325
581:24870:1	Kärl	Krus	Mynning	Stengods – Siegburg – Typ 2	Keramik			1	7		3	1325–1350
581:24870:2	Kärl	Krus	Buk	Proto–stengods – Gråtт (engobe)	Keramik			1	4		3	1325–1350
581:24870:3	Kärl	Krus	Buk	Tidigt stengods	Keramik			1	5		3	1325–1350
592:24374:1	Kärl	Krus	Mynning, Hals, Hänk	Proto–stengods – Gråtт (engobe)	Keramik			1	19		2	1275–1325
638:25190:1	Kärl	Krus	Mynning, Hals, Buk	Proto–stengods – Gråtт (engobe)	Keramik			2	37		2	1275–1325
638:25190:1	Kärl	Krus	Buk	Tidigt stengods – Niedersachsen – Typ 1abc (engobe)	Keramik			1	3		2	1275–1325
638:25190:2	Kärl	Krus	Buk	Tidigt stengods – Niedersachsen – Typ 2 (engobe)	Keramik			1	6		2	1275–1325
638:25190:3	Kärl	Krus	Mynning, Hals	Tidigt–stengods – Typ 1	Keramik			1	13		2	1275–1325
639:25067:1	Kärl	Kanna	Botten	BIIä – Äldre rödgods – Typ 1	Keramik			1	14		2	1275–1325
639:25067:2	Kärl	Krus	Mynning, Hals	Stengods – Siegburg – Typ 1a	Keramik			4	50		2	1275–1325
639:25067:3	Kärl	Krus	Mynning, Hals	Stengods – Siegburg – Typ 1a	Keramik			1	13		2	1275–1325
639:25067:4	Kärl	Krus	Buk	Proto–stengods – Gråtт	Keramik			1	5		2	1275–1325
639:25067:5	Kärl	Krus	Buk	Proto–stengods – Gult	Keramik			1	4		2	1275–1325
639:25067:6	Kärl	Krus	Buk	Tidigt stengods med engobe	Keramik			1	3		2	1275–1325
639:25067:7	Kärl	Krus	Buk	Tidigt stengods	Keramik			1	8		2	1275–1325
644:25154:1	Kärl	Krus	Mynning, Hals	Proto–stengods – Gråtт	Keramik			2	61		2	1275–1325
648:25276:1	Kärl	Trebensgryta	Botten	BIIy – Yngre rödgods	Keramik			1	34		6a+b	1485–1524
648:25276:2	Kärl	Fat/Skål	Brätte, Buk	Fajans	Keramik			1	2		6a+b	1485–1524
648:25276:3	Kärl	Krus	Buk	Stengods – Westerwald	Keramik			2	12		6a+b	1485–1524
649:25277:1	Kärl	Krus	Botten	Stengods – Köln/Frechen/Raeren	Keramik			1	9		6a+b	1485–1524
649:25277:2	Kärl	Skål	Mynning	BIIy – Yngre rödgods	Keramik			1	4		6a+b	1485–1524
649:25277:3	Kärl	Skål	Mynning	BIIy – Yngre rödgods	Keramik			1	2		6a+b	1485–1524
649:25277:4	Kärl	Skål	Mynning, Buk	BIIy – Yngre rödgods	Keramik			1	7		6a+b	1485–1524
649:25277:5	Kärl	Skål?	Mynning	BIIy – Yngre rödgods	Keramik			1	5		6a+b	1485–1524
649:25277:6	Kärl	Skål	Mynning, Buk	BIIy – Yngre rödgods	Keramik			1	51		6a+b	1485–1524

Fyndlista för keramik och kakel, forts.

Fyndnr	Sakord	Föremålstyp	Del	Godstyp	Material	Färg	Antal	Antal fragment	Vikt	Beskrivning	Fas	Fasdatering
649:25277:7	Kärl	Skål	Mynning, Buk	BIIy – Yngre rödgods	Keramik			1	47		6a+b	1485–1524
649:25277:8	Kärl	Trebenspanna	Mynning, Buk	BIIy – Yngre rödgods	Keramik			1	11		6a+b	1485–1524
649:25277:9	Kärl	Skål	Buk, Botten	BIIy – Yngre rödgods	Keramik			4	76		6a+b	1485–1524
649:25277:10	Kärl	Skål	Buk, Botten	BIIy – Yngre rödgods	Keramik			1	18		6a+b	1485–1524
649:25277:11	Kärl	Fat/Skål	Botten	BIIy – Yngre rödgods	Keramik			1	35		6a+b	1485–1524
649:25277:12	Kärl	Kruka?	Botten	BIIy – Yngre rödgods	Keramik			1	91		6a+b	1485–1524
649:25277:13	Kärl	Trebensgryta	Mynning, Buk, Skaft, Botten, Ben	BIIy – Yngre rödgods	Keramik			1	347		6a+b	1485–1524
649:25277:14	Kärl	Trebensgryta	Mynning, Buk, Skaft	BIIy – Yngre rödgods	Keramik			1	201		6a+b	1485–1524
649:25277:15	Kärl	Trebensgryta/Trebenspanna	Buk, Skaft	BIIy – Yngre rödgods	Keramik			1	118		6a+b	1485–1524
649:25277:16	Kärl	Trebensgryta/Trebenspanna	Skaft	BIIy – Yngre rödgods	Keramik			2	54		6a+b	1485–1524
649:25277:17	Kärl	Trebensgryta/Trebenspanna	Botten, Ben	BIIy – Yngre rödgods	Keramik			1	172		6a+b	1485–1524
649:25277:18	Kärl	Trebensgryta/Trebenspanna	Botten, Ben	BIIy – Yngre rödgods	Keramik			2	83		6a+b	1485–1524
649:25277:19	Kärl	Trebensgryta mm	Buk, Botten	BIIy – Yngre rödgods	Keramik			22	289		6a+b	1485–1524
649:25277:20	Kärl	Förningskruka	Mynning, Handtag	BIIy – Yngre rödgods	Keramik			1	164		6a+b	1485–1524
649:25277:21	Kärl	Lock	Mynning, Buk	BII – Oglaserat lergods	Keramik			1	110		6a+b	1485–1524
649:25277:22	Kärl		Buk	BIIy – Yngre rödgods	Keramik			1	1		6a+b	1485–1524
650:25294:1	Kärl	Trebensgryta mm	Buk, Botten	BIIy – Yngre rödgods	Keramik			26	313		6a+b	1485–1524
650:25294:2	Kärl	Trebensgryta/Trebenspanna	Botten, Ben	BIIy – Yngre rödgods	Keramik			3	184		6a+b	1485–1524
650:25294:3	Kärl	Trebensgryta	Mynning, Buk	BIIy – Yngre rödgods	Keramik			8	169		6a+b	1485–1524
650:25294:4	Kärl	Skål	Mynning, Buk	BIIy – Yngre rödgods	Keramik			1	12		6a+b	1485–1524
650:25294:5	Kärl	Trebensgryta	Mynning	BIIy – Yngre rödgods	Keramik			1	19		6a+b	1485–1524
650:25294:6	Kärl	Trebensgryta	Mynning	BIIy – Yngre rödgods	Keramik			1	17		6a+b	1485–1524
650:25294:7	Kärl	Trebensgryta	Mynning, Buk	BIIy – Yngre rödgods	Keramik			1	21		6a+b	1485–1524
650:25294:8	Kärl	Trebensgryta	Mynning, Buk	BIIy – Yngre rödgods	Keramik			1	36		6a+b	1485–1524
650:25294:9	Kärl	Trebensgryta	Mynning, Buk	BIIy – Yngre rödgods	Keramik			1	33		6a+b	1485–1524
650:25294:10	Kärl	Trebensgryta	Mynning, Buk	BIIy – Yngre rödgods	Keramik			1	31		6a+b	1485–1524
650:25294:11	Kärl	Trebensgryta	Mynning, Buk	BIIy – Yngre rödgods	Keramik			1	28		6a+b	1485–1524
650:25294:12	Kärl	Trebensgryta	Mynning, Buk	BIIy – Yngre rödgods	Keramik			2	26		6a+b	1485–1524
650:25294:13	Kärl	Trebenspanna	Mynning, Buk	BIIy – Yngre rödgods	Keramik			2	82		6a+b	1485–1524
650:25294:14	Kärl	Trebensgryta	Mynning, Buk, Skaft	BIIy – Yngre rödgods	Keramik			1	135		6a+b	1485–1524
650:25294:15	Kärl	Skål?	Mynning, Buk	BIIy – Yngre rödgods	Keramik			1	17		6a+b	1485–1524
650:25294:16	Kärl	Skål	Mynning, Buk	BIIy – Yngre rödgods	Keramik			2	48		6a+b	1485–1524
650:25294:17	Kärl	Fat/Skål	Botten	BIIy – Yngre rödgods	Keramik			4	85		6a+b	1485–1524
650:25294:18	Kärl	Fat	Mynning, Brätte	BIIy – Yngre rödgods	Keramik			1	32		6a+b	1485–1524
650:25294:19	Kärl	Fat	Mynning, Brätte	BIIy – Yngre rödgods	Keramik			2	91		6a+b	1485–1524
650:25294:20	Kärl	Fat/Skål	Botten	BIIIy – Yngre vitgods	Keramik			1	11		6a+b	1485–1524
650:25294:21	Kärl	Krus	Buk	Stengods – Waldenburg/Siegburg	Keramik			1	1		6a+b	1485–1524
650:25298:2	Kärl		Buk		Keramik	Ljusgrön		2	0,8	Två små anonyma skärvor.	6a+b	1485–1524
651:25319:1	Kakel	Pottkakel	Mynning		Keramik			2	20		6a+b	1485–1524
651:25319:2	Kärl		Buk	BIIIy – Yngre vitgods	Keramik			1	7		6a+b	1485–1524
651:25319:3	Kärl	Fat	Mynning, Brätte, Buk	BIIy – Yngre rödgods	Keramik			4	56		6a+b	1485–1524
651:25319:4	Kärl	Fat	Brätte, Buk	BIIy – Yngre rödgods	Keramik			1	66		6a+b	1485–1524
651:25319:5	Kärl	Skål?/Trebensgryta?	Mynning, Buk	BIIy – Yngre rödgods	Keramik			4	49		6a+b	1485–1524
651:25319:6	Kärl	Trebensgryta/Trebenspanna	Botten, Ben	BIIy – Yngre rödgods	Keramik			1	112		6a+b	1485–1524
651:25319:7	Kärl	Trebensgryta/Trebenspanna	Botten, Ben	BIIy – Yngre rödgods	Keramik			1	150		6a+b	1485–1524
651:25319:8	Kärl	Trebensgryta/Trebenspanna	Botten, Ben	BIIy – Yngre rödgods	Keramik			1	63		6a+b	1485–1524
651:25319:9	Kärl	Trebensgryta/Trebenspanna	Ben	BIIy – Yngre rödgods?	Keramik			1	13		6a+b	1485–1524

Fyndlista för keramik och kakel, forts.

Fyndnr	Sakord	Föremålstyp	Del	Godstyp	Material	Färg	Antal	Antal fragment	Vikt	Beskrivning	Fas	Fasdatering
651:25319:10	Kärl	Trebensgryta/Trebenspanna	Skaft	BIIy – Yngre rödgods	Keramik			1	49		6a+b	1485–1524
651:25319:11	Kärl	Trebenspanna	Mynning, Buk, Skaft, Botten, Ben	BIIy – Yngre rödgods	Keramik			3	490		6a+b	1485–1524
651:25319:12	Kärl	Trebenspanna	Mynning, Buk	BIIy – Yngre rödgods	Keramik			3	73		6a+b	1485–1524
651:25319:13	Kärl	Kruka/Trebensgryta	Mynning, Buk	BIIy – Yngre rödgods	Keramik			1	69		6a+b	1485–1524
651:25319:14	Kärl	Kruka/Trebensgryta	Mynning, Buk	BIIy – Yngre rödgods	Keramik			1	62		6a+b	1485–1524
651:25319:15	Kärl	Trebensgryta	Mynning, Buk	BIIy – Yngre rödgods	Keramik			1	33		6a+b	1485–1524
651:25319:16	Kärl	Trebensgryta	Mynning, Buk	BIIy – Yngre rödgods	Keramik			3	56		6a+b	1485–1524
651:25319:17	Kärl	Trebensgryta mm	Buk	BIIy – Yngre rödgods	Keramik			15	121		6a+b	1485–1524
655:25404:1	Kärl	Krus	Hänk	Stengods – Köln/Frechen/Raeren	Keramik			1	14		6a+b	1485–1524
655:25404:2	Kärl		Buk	BIIy – Yngre rödgods – Holland?	Keramik			3	12		6a+b	1485–1524
655:25404:3	Kärl	Trebensgryta mm	Buk	BIIy – Yngre rödgods	Keramik			9	61		6a+b	1485–1524
655:25404:4	Kärl	Fat	Brätte, Buk	BIIy – Yngre rödgods	Keramik			1	10		6a+b	1485–1524
655:25404:5	Kärl	Fat/Skål	Buk, Botten	BIIy – Yngre rödgods	Keramik			2	46		6a+b	1485–1524
655:25404:6	Kärl	Skål	Mynning, Buk	BIIy – Yngre rödgods	Keramik			1	23		6a+b	1485–1524
655:25404:7	Kärl	Trebensgryta	Mynning, Buk	BIIy – Yngre rödgods	Keramik			1	32		6a+b	1485–1524
655:25404:8	Kärl	Trebensgryta	Mynning	BIIy – Yngre rödgods	Keramik			1	11		6a+b	1485–1524
655:25404:9	Kärl	Trebensgryta	Mynning, Buk	BIIy – Yngre rödgods	Keramik			1	67		6a+b	1485–1524
655:25404:10	Kärl	Trebensgryta	Buk, Skaft	BIIy – Yngre rödgods	Keramik			1	156		6a+b	1485–1524
655:25404:11	Kärl	Trebensgryta	Buk, Skaft	BIIy – Yngre rödgods	Keramik			1	195		6a+b	1485–1524
656:25401:1	Kärl	Trebensgryta/Trebenspanna	Botten, Ben	BIIy – Yngre rödgods	Keramik			1	83		6a+b	1485–1524
656:25401:2	Kärl	Trebensgryta	Buk	BIIy – Yngre rödgods	Keramik			1	9		6a+b	1485–1524
656:25401:3	Kärl	Krus	Buk	Stengods – Köln/Frechen/Raeren	Keramik			1	1		6a+b	1485–1524
657:25406:1	Kärl	Trebensgryta?	Buk	BI – Yngre svartgods	Keramik			1	2		6a+b	1485–1524
663:26074:1	Kakel	Rumpkakel	Rump		Keramik			2	42		17	1690–1870
663:26074:2	Kärl	Trebensgryta mm	Buk, Botten, Ben	BIIy – Yngre rödgods	Keramik			6	53		17	1690–1870
663:26074:3	Kärl	Kruka	Hänk	BIIy – Yngre rödgods	Keramik			1	15		17	1690–1870
663:26074:4	Kärl	Trebensgryta	Mynning, Buk	BIIy – Yngre rödgods	Keramik			2	22		17	1690–1870
663:26074:5	Kärl	Kruka/Trebensgryta	Mynning	BIIy – Yngre rödgods	Keramik			2	32		17	1690–1870
663:26074:6	Kärl	Trebensgryta?	Mynning	BIIy – Yngre rödgods	Keramik			1	3		17	1690–1870
663:26074:7	Kärl	Skål	Hänk	BIIy – Yngre rödgods	Keramik			1	9		17	1690–1870
663:26074:8	Kärl	Skål	Mynning	BIIy – Yngre rödgods	Keramik			1	1		17	1690–1870
663:26074:9	Kärl		Buk	BIIy – Yngre rödgods	Keramik			1	2		17	1690–1870
663:26074:10	Kärl	Fat/Skål	Botten	BIIy – Yngre rödgods	Keramik			2	16		17	1690–1870
663:26074:11	Kärl	Kruka	Buk	BII – Oglaserat lergods	Keramik			1	7		17	1690–1870
663:26074:12	Kärl	Krus	Buk	CII – Stengods	Keramik			1	1		17	1690–1870
663:26074:13	Kärl	Degel	Buk	CII – Stengods	Keramik			1	3		17	1690–1870
663:26074:14	Kärl	Fat/Skål/Krus	Brätte, Buk	Fajans	Keramik			6	15		17	1690–1870
663:26074:15	Kärl	Fat	Brätte, Buk	Majolika – (Fajans)	Keramik			2	20		17	1690–1870
665:0:1	Kärl		Buk	BIIy – Yngre rödgods	Keramik			1	9		16	1641–1690
666:25879:1	Kärl	Kruka	Mynning, Buk, Botten	BIIy – Yngre rödgods	Keramik			70	1887		14	1630–1637
666:25879:2	Kakel	Pottkakel, halvcylindriskt			Keramik			3	239		14	1630–1637
666:25879:3	Kakel	Rumpkakel	Kant, Blad		Keramik			5	86		14	1630–1637
666:25879:4	Kakel	Rumpkakel	Kant, Blad		Keramik			1	25		14	1630–1637
666:25879:5	Kakel	Kakel			Keramik			1	25		14	1630–1637
666:25879:6	Kakel	Rumpkakel	Rump, Kant, Blad		Keramik			25	730		14	1630–1637
666:25879:7	Kakel	Rumpkakel	Rump, Kant, Blad, List		Keramik			71	2311		14	1630–1637
666:25879:8	Kärl	Trebensgryta	Mynning, Buk	BIIy – Yngre rödgods	Keramik			28	364		14	1630–1637

Fyndlista för keramik och kakel, forts.

Fyndnr	Sakord	Föremålstyp	Del	Godstyp	Material	Färg	Antal	Antal fragment	Vikt	Beskrivning	Fas	Fasdatering
666:25879:9	Kärl	Trebensgryta	Mynning, Buk, Botten	BIly – Yngre rödgods	Keramik			21	474		14	1630–1637
666:25879:10	Kärl	Trebensgryta	Mynning, Buk	BIly – Yngre rödgods	Keramik			7	126		14	1630–1637
666:25879:11	Kärl	Trebensgryta	Mynning	BIly – Yngre rödgods	Keramik			6	36		14	1630–1637
666:25879:12	Kärl	Trebensgryta	Mynning	BIly – Yngre rödgods	Keramik			5	70		14	1630–1637
666:25879:13	Kärl	Trebensgryta	Mynning	BIly – Yngre rödgods	Keramik			2	21		14	1630–1637
666:25879:14	Kärl	Trebensgryta	Mynning	BIly – Yngre rödgods	Keramik			2	27		14	1630–1637
666:25879:15	Kärl	Trebensgryta	Mynning	BIly – Yngre rödgods	Keramik			4	38		14	1630–1637
666:25879:16	Kärl	Trebensgryta	Mynning	BIly – Yngre rödgods	Keramik			2	67		14	1630–1637
666:25879:17	Kärl	Trebensgryta	Mynning, Buk	BIly – Yngre rödgods	Keramik			7	165		14	1630–1637
666:25879:18	Kärl	Trebensgryta	Mynning, Buk	BIly – Yngre rödgods	Keramik			5	54		14	1630–1637
666:25879:19	Kärl	Trebensgryta	Mynning, Buk	BIly – Yngre rödgods	Keramik			6	42		14	1630–1637
666:25879:20	Kärl	Trebensgryta	Mynning	BIly – Yngre rödgods	Keramik			2	30		14	1630–1637
666:25879:21	Kärl	Trebensgryta	Mynning	BIly – Yngre rödgods	Keramik			2	12		14	1630–1637
666:25879:22	Kärl	Trebensgryta	Mynning	BIly – Yngre rödgods	Keramik			2	11		14	1630–1637
666:25879:23	Kärl	Trebensgryta	Mynning	BIly – Yngre rödgods	Keramik			9	58		14	1630–1637
666:25879:24	Kärl	Trebensgryta	Mynning	BIly – Yngre rödgods	Keramik			1	14		14	1630–1637
666:25879:25	Kärl	Trebensgryta	Mynning, Buk	BIly – Yngre rödgods	Keramik			1	19		14	1630–1637
666:25879:26	Kärl	Trebensgryta	Mynning	BIly – Yngre rödgods	Keramik			1	15		14	1630–1637
666:25879:27	Kärl	Trebensgryta	Mynning, Buk, Botten	BIly – Yngre rödgods	Keramik			11	100		14	1630–1637
666:25879:28	Kärl	Trebensgryta	Mynning	BIly – Yngre rödgods	Keramik			4	64		14	1630–1637
666:25879:29	Kärl	Trebensgryta	Mynning	BIly – Yngre rödgods	Keramik			3	45		14	1630–1637
666:25879:30	Kärl	Trebensgryta	Mynning, Buk	BIly – Yngre rödgods	Keramik			1	11		14	1630–1637
666:25879:31	Kärl	Trebensgryta	Mynning, Buk	BIly – Yngre rödgods	Keramik			4	22		14	1630–1637
666:25879:32	Kärl	Trebensgryta	Mynning	BIly – Yngre rödgods	Keramik			2	9		14	1630–1637
666:25879:33	Kärl	Trebensgryta	Mynning	BIly – Yngre rödgods	Keramik			1	5		14	1630–1637
666:25879:34	Kärl	Trebensgryta	Mynning	BIly – Yngre rödgods	Keramik			1	23		14	1630–1637
666:25879:35	Kärl	Trebensgryta	Mynning	BIly – Yngre rödgods	Keramik			4	18		14	1630–1637
666:25879:36	Kärl	Trebensgryta	Mynning	BIly – Yngre rödgods	Keramik			9	45		14	1630–1637
666:25879:37	Kärl	Trebensgryta	Mynning	BIly – Yngre rödgods	Keramik			1	8		14	1630–1637
666:25879:38	Kärl	Trebensgryta	Mynning	BIly – Yngre rödgods	Keramik			1	3		14	1630–1637
666:25879:39	Kärl	Trebensgryta	Mynning	BIly – Yngre rödgods	Keramik			10	45		14	1630–1637
666:25879:40	Kärl	Trebensgryta	Buk	BIly – Yngre rödgods	Keramik			2	17		14	1630–1637
666:25879:41	Kärl	Trebensgryta	Buk, Botten	BIly – Yngre rödgods	Keramik			23	323		14	1630–1637
666:25879:42	Kärl	Trebensgryta	Botten, Ben	BIly – Yngre rödgods	Keramik			1	153		14	1630–1637
666:25879:43	Kärl	Trebensgryta	Botten, Ben	BIly – Yngre rödgods	Keramik			1	152		14	1630–1637
666:25879:44	Kärl	Trebensgryta	Botten, Ben	BIly – Yngre rödgods	Keramik			1	153		14	1630–1637
666:25879:45	Kärl	Trebensgryta	Botten, Ben	BIly – Yngre rödgods	Keramik			1	152		14	1630–1637
666:25879:46	Kärl	Trebensgryta	Botten, Ben	BIly – Yngre rödgods	Keramik			1	92		14	1630–1637
666:25879:47	Kärl	Trebensgryta	Botten, Ben	BIly – Yngre rödgods	Keramik			1	92		14	1630–1637
666:25879:48	Kärl	Trebensgryta	Buk, Botten, Ben	BIly – Yngre rödgods	Keramik			39	552		14	1630–1637
666:25879:49	Kärl	Trebensgryta	Buk, Botten, Ben	BIly – Yngre rödgods	Keramik			78	840		14	1630–1637
666:25879:50	Kärl	Trebensgryta/Trebenspanna	Ben	BIly – Yngre rödgods	Keramik			14	359		14	1630–1637
666:25879:51	Kärl	Trebensgryta	Buk, Botten, Ben	BIly – Yngre rödgods	Keramik			4	178		14	1630–1637
666:25879:52	Kärl	Trebensgryta	Buk, Botten, Ben	BIly – Yngre rödgods	Keramik			8	262		14	1630–1637
666:25879:53	Kärl	Trebensgryta	Buk, Botten, Ben	BIly – Yngre rödgods	Keramik			8	355		14	1630–1637
666:25879:54	Kärl	Trebensgryta	Botten	BIly – Yngre rödgods	Keramik			10	132		14	1630–1637
666:25879:55	Kärl	Trebensgryta	Buk	BIly – Yngre rödgods	Keramik			103	512		14	1630–1637

Fyndlista för keramik och kakel, forts.

Fyndnr	Sakord	Föremålstyp	Del	Godstyp	Material	Färg	Antal	Antal fragment	Vikt	Beskrivning	Fas	Fasdatering
666:25879:56	Kärl	Trebensgryta	Buk, Botten, Ben	BIly – Yngre rödgods	Keramik			48	596		14	1630–1637
666:25879:57	Kärl	Trebensgryta	Mynning, Buk	BIly – Yngre rödgods	Keramik			9	160		14	1630–1637
666:25879:58	Kärl	Trebensgryta	Buk, Skaft	BIly – Yngre rödgods	Keramik			1	28		14	1630–1637
666:25879:59	Kärl	Trebensgryta	Buk, Skaft	BIly – Yngre rödgods	Keramik			1	90		14	1630–1637
666:25879:60	Kärl	Trebensgryta	Buk, Skaft	BIly – Yngre rödgods	Keramik			2	99		14	1630–1637
666:25879:61	Kärl	Trebensgryta	Buk, Skaft	BIly – Yngre rödgods	Keramik			1	126		14	1630–1637
666:25879:62	Kärl	Trebensgryta	Skaft	BIly – Yngre rödgods	Keramik			1	68		14	1630–1637
666:25879:63	Kärl	Trebensgryta	Skaft	BIly – Yngre rödgods	Keramik			1	26		14	1630–1637
666:25879:64	Kärl	Trebensgryta	Skaft	BIly – Yngre rödgods	Keramik			1	10		14	1630–1637
666:25879:65	Kärl	Förningskruka	Hänk	BIly – Yngre rödgods	Keramik			3	70		14	1630–1637
666:25879:66	Kärl	Kruka	Hänk	BIly – Yngre rödgods	Keramik			1	43		14	1630–1637
666:25879:67	Kärl	Skål	Hänk	BIly – Yngre rödgods	Keramik			6	138		14	1630–1637
666:25879:68	Kärl	Skål	Buk, Botten	BIly – Yngre rödgods	Keramik			12	284		14	1630–1637
666:25879:69	Kärl	Skål	Botten	BIly – Yngre rödgods	Keramik			1	31		14	1630–1637
666:25879:70	Kärl	Fat	Mynning, Brätte, Botten	BIly – Yngre rödgods	Keramik			7	67		14	1630–1637
666:25879:71	Kärl	Fat	Brätte	BIly – Yngre rödgods	Keramik			1	3		14	1630–1637
666:25879:72	Kärl	Skål	Mynning	BIly – Yngre rödgods	Keramik			1	6		14	1630–1637
666:25879:73	Kärl	Skål	Mynning	BIly – Yngre rödgods	Keramik			1	6		14	1630–1637
666:25879:74	Kärl	Skål	Mynning	BIly – Yngre rödgods	Keramik			1	15		14	1630–1637
666:25879:75	Kärl	Skål	Mynning	BIly – Yngre rödgods	Keramik			4	38		14	1630–1637
666:25879:76	Kärl	Skål	Buk, Botten	BIly – Yngre rödgods	Keramik			4	57		14	1630–1637
666:25879:77	Kärl	Skål	Mynning	BIly – Yngre rödgods	Keramik			4	72		14	1630–1637
666:25879:78	Kärl	Skål	Mynning	BIly – Yngre rödgods	Keramik			3	20		14	1630–1637
666:25879:79	Kärl	Skål	Mynning	BIly – Yngre rödgods	Keramik			6	90		14	1630–1637
666:25879:80	Kärl	Skål	Buk	BIly – Yngre rödgods	Keramik			4	57		14	1630–1637
666:25879:81	Kärl	Fat	Mynning, Brätte	BIly – Yngre rödgods	Keramik			3	32		14	1630–1637
666:25879:82	Kärl	Fat	Mynning	BIly – Yngre rödgods	Keramik			1	3		14	1630–1637
666:25879:83	Kärl	Fat	Mynning	BIly – Yngre rödgods	Keramik			1	6		14	1630–1637
666:25879:84	Kärl	Fat	Mynning	BIly – Yngre rödgods	Keramik			1	11		14	1630–1637
666:25879:85	Kärl	Fat	Mynning, Brätte	BIly – Yngre rödgods	Keramik			1	16		14	1630–1637
666:25879:86	Kärl	Fat	Mynning	BIly – Yngre rödgods	Keramik			1	22		14	1630–1637
666:25879:87	Kärl	Fat	Mynning	BIly – Yngre rödgods – Holland?	Keramik			1	4		14	1630–1637
666:25879:88	Kärl	Fat	Mynning	BIly – Yngre rödgods	Keramik			1	9		14	1630–1637
666:25879:89	Kärl	Fat	Mynning, Brätte, Buk	BIly – Yngre rödgods	Keramik			4	32		14	1630–1637
666:25879:90	Kärl	Skål	Mynning	BIly – Yngre rödgods	Keramik			1	1		14	1630–1637
666:25879:91	Kärl	Fat/Skål	Brätte, Buk	BIly – Yngre rödgods	Keramik			3	12		14	1630–1637
666:25879:92	Kärl	Fat/Skål	Brätte, Buk, Botten	BIly – Yngre rödgods	Keramik			36	267		14	1630–1637
666:25879:93	Kärl	Fat	Mynning, Brätte	BIly – Yngre rödgods	Keramik			8	190		14	1630–1637
666:25879:94	Kärl		Mynning, Buk	BIly – Yngre rödgods – Holland	Keramik			6	64		14	1630–1637
666:25879:95	Kärl		Buk	BIly – Yngre rödgods	Keramik			2	9		14	1630–1637
666:25879:96	Kärl		Buk	BIly – Yngre rödgods	Keramik			2	11		14	1630–1637
666:25879:97	Kärl	Skål	Mynning	BIly – Yngre rödgods	Keramik			1	2		14	1630–1637
666:25879:98	Kärl	Fat/Skål	Mynning, Brätte, Buk	Majolika – (Fajans)	Keramik			23	63		14	1630–1637
666:25879:99	Kärl	Krus	Botten	Fajans	Keramik			1	5		14	1630–1637
666:25879:100	Kärl	Krus	Hänk	Fajans	Keramik			1	13		14	1630–1637
666:25879:101	Kärl	Krus	Buk	Fajans	Keramik			6	14		14	1630–1637
666:25879:102	Kakel	Väggkakel			Keramik			1	3		14	1630–1637

Fyndlista för keramik och kakel, forts.

Fyndnr	Sakord	Föremålstyp	Del	Godstyp	Material	Färg	Antal	Antal fragment	Vikt	Beskrivning	Fas	Fasdatering
666:25879:103	Kärl	Kruka	Buk, Botten	BIIIy – Yngre vitgods	Keramik			3	14		14	1630–1637
666:25879:104	Kärl	Fat	Mynning, Brätte	BIIIy – Yngre vitgods	Keramik			4	30		14	1630–1637
666:25879:105	Kärl	Trebensgryta	Mynning, Buk, Skaft, Botten, Ben	BIIIy – Yngre vitgods	Keramik			25	108		14	1630–1637
666:25879:106	Kärl		Buk	BII – Oglaserat lergods	Keramik			2	7		14	1630–1637
666:25879:107	Kärl	Krus	Hänk, Buk	Stengods – Westerwald	Keramik			20	60		14	1630–1637
666:25879:108	Kärl	Krus	Mynning, Hals, Buk	Stengods – Raeren	Keramik			6	33		14	1630–1637
666:25879:109	Kärl	Krus	Mynning, Hals	Stengods – Köln/Frechen	Keramik			1	8		14	1630–1637
666:25879:110	Kärl	Skål–Plooischotel	Mynning, Buk	Fajans	Keramik			36	110		14	1630–1637
666:25879:111	Kärl	Kruka	Buk	BII – Oglaserat lergods	Keramik			8	88		14	1630–1637
666:25879:112	Kärl		Buk	BII – Oglaserat lergods	Keramik			13	69		14	1630–1637
666:25879:113	Kärl	Lock?	Mynning, Buk	BII – Oglaserat lergods	Keramik			1	41		14	1630–1637
666:25879:114	Kärl	Trebensgryta	Mynning, Buk	BI – Yngre svartgods – Jydepotta	Keramik			11	68		14	1630–1637
666:25879:115	Kärl	Fat	Mynning, Brätte, Buk, Botten	BI – Yngre svartgods – Jydepotta	Keramik			9	187		14	1630–1637
669:26109:1	Kärl	Kruka/Skål?	Mynning, Hänk	BIIy – Yngre rödgods	Keramik			1	41		15	1637–1641
669:26109:2	Kärl	Skål	Mynning, Hänk, Buk	BIIy – Yngre rödgods	Keramik			2	17		15	1637–1641
669:26109:3	Kärl	Trebensgryta	Mynning	BIIy – Yngre rödgods	Keramik			1	27		15	1637–1641
669:26109:4	Kärl	Trebensgryta	Buk	BIIy – Yngre rödgods	Keramik			3	15		15	1637–1641
669:26109:5	Kärl		Buk	BIIy – Yngre rödgods	Keramik			1	3		15	1637–1641
669:26109:6	Kärl	Kruka/Trebensgryta	Mynning	BIIIy – Yngre vitgods	Keramik			1	8		15	1637–1641
669:26109:7	Kärl	Kruka	Mynning, Hänk, Buk, Botten	BII – Oglaserat lergods	Keramik			17	84		15	1637–1641
671:26910:1	Kärl		Buk	BIIIy – Yngre vitgods	Keramik			3	10		16	1641–1690
671:26910:2	Kärl	Degel?	Buk	BII – Oglaserat lergods	Keramik			1	5		16	1641–1690
671:26910:3	Kärl		Buk	CI – Stengods	Keramik			1	8		16	1641–1690
671:26910:4	Kärl	Krus	Buk	Stengods – Westerwald	Keramik			1	2		16	1641–1690
671:26910:5	Kärl	Krus	Buk	Stengods – Westerwald	Keramik			4	9		16	1641–1690
671:26910:6	Kärl	Fat/Skål	Buk	Majolika – (Fajans)	Keramik			1	1		16	1641–1690
671:26910:7	Kärl	Fat/Skål	Mynning, Brätte, Buk	Majolika – (Fajans)	Keramik			3	20		16	1641–1690
671:26910:8	Kärl	Tallrik/Fat	Brätte, Buk	Fajans	Keramik			1	10		16	1641–1690
671:26910:9	Kärl	Trebensgryta mm	Buk, Botten, Tass	BIIy – Yngre rödgods – Holland	Keramik			5	52		16	1641–1690
671:26910:10	Kärl	Trebensgryta mm	Buk, Botten, Ben	BIIy – Yngre rödgods	Keramik			13	219		16	1641–1690
671:26910:11	Kärl	Fat/Skål	Mynning, Brätte, Buk, Botten	BIIy – Yngre rödgods	Keramik			12	204		16	1641–1690
671:26910:12	Kakel	Rumpkakel	Rump, Kant, Blad		Keramik			6	156		16	1641–1690
671:26910:13	Kakel	Rumpkakel	Blad		Keramik			1	10		16	1641–1690
675:26979:1	Kärl	Trebensgryta	Buk, Botten, Ben	BIIy – Yngre rödgods	Keramik			3	68		15	1637–1641
675:26979:2	Kärl	Trebensgryta	Mynning	BIIy – Yngre rödgods	Keramik			1	15		15	1637–1641
675:26979:3	Kärl	Kruka/Trebensgryta	Mynning	BIIy – Yngre rödgods	Keramik			1	4		15	1637–1641
675:26979:4	Kärl	Fat	Mynning, Brätte	BIIy – Yngre rödgods	Keramik			1	13		15	1637–1641
675:26979:5	Kärl	Fat	Mynning, Brätte	BIIy – Yngre rödgods	Keramik			1	16		15	1637–1641
675:26979:6	Kärl	Fat/Skål	Buk	Fajans	Keramik			2	3		15	1637–1641
675:26979:7	Kärl	Krus	Buk	Stengods – Siegburg – Typ 2	Keramik			1	1		15	1637–1641
678:27384:1	Kärl	Trebensgryta	Buk, Skaft	BIIIy – Yngre vitgods	Keramik			22	112		14	1630–1637
678:27384:2	Kärl		Mynning, Hänk, Buk	BIIIy – Yngre vitgods	Keramik			13	38		14	1630–1637
678:27384:3	Kärl		Buk	CII – Stengods	Keramik			6	15		14	1630–1637
678:27384:4	Kärl	Kruka	Mynning, Buk	BIIy – Yngre rödgods	Keramik			22	516		14	1630–1637
678:27384:5	Kärl	Trebensgryta	Mynning, Buk	BIIy – Yngre rödgods	Keramik			3	69		14	1630–1637
678:27384:6	Kärl	Fat	Mynning, Brätte	BIIy – Yngre rödgods	Keramik			8			14	1630–1637
678:27384:7	Kärl	Fat	Mynning, Brätte, Buk, Botten	BI – Yngre svartgods – Jydepotta	Keramik			4	90		14	1630–1637

Fyndlista för keramik och kakel, forts.

Fyndnr	Sakord	Föremålstyp	Del	Godstyp	Material	Färg	Antal	Antal fragment	Vikt	Beskrivning	Fas	Fasdatering
678:27384:8	Kakel	Pottkakel	Mynning, Buk, Botten		Keramik			16	502		14	1630–1637
678:27384:9	Kakel	Pottkakel	Buk, Botten		Keramik			7	75		14	1630–1637
678:27384:10	Kakel	Rumpkakel	Rump, Kant, Blad, List		Keramik			7	191		14	1630–1637
678:27384:11	Kakel	Rumpkakel	Rump, Kant, Blad		Keramik			19	176		14	1630–1637
678:27384:12	Kärl		Mynning, Buk	BII – Oglaserat lergods	Keramik			16	66		14	1630–1637
678:27384:13	Kärl		Buk	Fajans	Keramik			3	2		14	1630–1637
678:27384:14	Kärl	Fat/Skål	Mynning, Buk, Botten	Majolika – (Fajans)	Keramik			10	40		14	1630–1637
678:27384:15	Kärl	Fat/Skål	Mynning, Buk, Botten	Majolika – (Fajans)	Keramik			28	86		14	1630–1637
678:27384:16	Kärl	Krus	Buk	Fajans	Keramik			2	2		14	1630–1637
678:27384:17	Kärl	Krus	Buk	Fajans	Keramik			1	3		14	1630–1637
678:27384:18	Kärl			Majolika – (Fajans)	Keramik			1	1		14	1630–1637
678:27384:19	Kärl	Skål–Plooischotel	Mynning, Buk	Fajans	Keramik			11	27		14	1630–1637
678:27384:20	Kärl	Fotskål Tazza	Mynning	Fajans	Keramik			2	8		14	1630–1637
678:27384:21	Kärl	Krus	Buk	Stengods – Langerwehe?	Keramik			1	2		14	1630–1637
678:27384:22	Kärl	Krus	Hals, Buk	Stengods – Raeren	Keramik			3	10		14	1630–1637
678:27384:23	Kärl	Krus	Buk, Botten	Stengods – Westerwald	Keramik			8	48		14	1630–1637
678:27384:24	Kärl	Trebensgryta mm	Mynning, Buk, Skaft, Botten	BIIIy – Yngre vitgods	Keramik			10	23		14	1630–1637
678:27384:25	Kärl	Trebensgryta	Buk, Ben	BI – Yngre svartgods – Jydepotta	Keramik			2	63		14	1630–1637
678:27384:26	Kärl		Mynning, Buk	BIIIy – Yngre vitgods	Keramik			3	13		14	1630–1637
678:27384:27	Kärl	Skål	Mynning	BIIy – Yngre rödgods	Keramik			1	12		14	1630–1637
678:27384:28	Kärl	Skål	Mynning, Buk	BIIy – Yngre rödgods	Keramik			4	57		14	1630–1637
678:27384:29	Kärl	Skål	Mynning, Buk, Botten	BIIy – Yngre rödgods	Keramik			3	50		14	1630–1637
678:27384:30	Kärl	Fat	Mynning, Brätte	BIIy – Yngre rödgods – Holland	Keramik			3	15		14	1630–1637
678:27384:31	Kärl	Fat	Mynning, Brätte	BIIy – Yngre rödgods	Keramik			1	17		14	1630–1637
678:27384:32	Kärl	Fat	Mynning, Brätte	BIIy – Yngre rödgods	Keramik			8	79		14	1630–1637
678:27384:33	Kärl	Fat	Mynning, Brätte	BIIy – Yngre rödgods	Keramik			12	134		14	1630–1637
678:27384:34	Kärl	Fat/Skål	Brätte, Buk, Botten	BIIy – Yngre rödgods	Keramik			23	166		14	1630–1637
678:27384:35	Kärl	Fat	Mynning, Brätte, Buk	BIIy – Yngre rödgods	Keramik			6	52		14	1630–1637
678:27384:36	Kärl	Fat	Mynning, Brätte	BIIy – Yngre rödgods – Holland	Keramik			1	46		14	1630–1637
678:27384:37	Kärl		Hänk, Buk	BIIy – Yngre rödgods – Holland	Keramik			8	21		14	1630–1637
678:27384:38	Kärl	Krus?	Buk	BIIy – Yngre rödgods – Holland	Keramik			1	5		14	1630–1637
678:27384:39	Kärl	Trebensgryta	Mynning, Hänk, Buk, Botten, Tass	BIIy – Yngre rödgods – Holland	Keramik			29	413		14	1630–1637
678:27384:40	Kärl	Fat	Brätte, Buk, Botten	BIIy – Yngre rödgods – Holland	Keramik			8	88		14	1630–1637
678:27384:41	Kärl	Trebensgryta	Buk, Botten, Ben	BIIy – Yngre rödgods	Keramik			40	555		14	1630–1637
678:27384:42	Kärl	Trebensgryta/Trebenspanna	Skaft	BIIy – Yngre rödgods	Keramik			1	44		14	1630–1637
678:27384:43	Kärl	Trebensgryta	Mynning	BIIy – Yngre rödgods	Keramik			1	39		14	1630–1637
678:27384:44	Kärl	Trebensgryta	Mynning	BIIy – Yngre rödgods	Keramik			1	14		14	1630–1637
678:27384:45	Kärl	Trebensgryta	Mynning	BIIy – Yngre rödgods	Keramik			1	9		14	1630–1637
678:27384:46	Kärl	Trebensgryta	Mynning	BIIy – Yngre rödgods	Keramik			1	6		14	1630–1637
678:27384:47	Kärl	Trebensgryta	Mynning	BIIy – Yngre rödgods	Keramik			3	56		14	1630–1637
678:27384:48	Kärl	Trebensgryta	Mynning	BIIy – Yngre rödgods	Keramik			3	44		14	1630–1637
678:27384:49	Kärl	Trebensgryta	Mynning	BIIy – Yngre rödgods	Keramik			1	38		14	1630–1637
678:27384:50	Kärl	Trebensgryta	Mynning	BIIy – Yngre rödgods	Keramik			1	5		14	1630–1637
678:27384:51	Kärl	Trebensgryta	Mynning	BIIy – Yngre rödgods	Keramik			1	4		14	1630–1637
678:27384:52	Kärl	Trebensgryta	Mynning	BIIy – Yngre rödgods	Keramik			1	20		14	1630–1637
678:27384:53	Kärl	Trebensgryta	Mynning	BIIy – Yngre rödgods	Keramik			12	68		14	1630–1637
678:27384:54	Kärl	Trebensgryta	Mynning, Buk	BIIy – Yngre rödgods	Keramik			1	30		14	1630–1637

Fyndlista för keramik och kakel, forts.

Fyndnr	Sakord	Föremålstyp	Del	Godstyp	Material	Färg	Antal	Antal fragment	Vikt	Beskrivning	Fas	Fasdatering
678:27384:55	Kärl	Trebensgryta	Mynning, Buk	BIIy – Yngre rödgods	Keramik			7	74		14	1630–1637
678:27384:56	Kärl	Trebensgryta	Mynning	BIIy – Yngre rödgods	Keramik			1	9		14	1630–1637
678:27384:57	Kärl	Trebensgryta	Mynning	BIIy – Yngre rödgods	Keramik			1	13		14	1630–1637
678:27384:58	Kärl	Trebensgryta	Mynning	BIIy – Yngre rödgods	Keramik			3	30		14	1630–1637
678:27384:59	Kärl	Trebensgryta	Mynning	BIIy – Yngre rödgods	Keramik			1	4		14	1630–1637
678:27384:60	Kärl	Trebensgryta	Mynning	BIIy – Yngre rödgods	Keramik			1	3		14	1630–1637
678:27384:61	Kärl	Skål	Mynning	BIIy – Yngre rödgods	Keramik			1	7		14	1630–1637
678:27384:62	Kärl	Trebensgryta	Botten, Ben	BIIy – Yngre rödgods	Keramik			1	64		14	1630–1637
678:27384:63	Kärl	Trebensgryta	Botten, Ben	BIIy – Yngre rödgods	Keramik			1	168		14	1630–1637
678:27384:64	Kärl	Trebensgryta	Botten, Ben	BIIy – Yngre rödgods	Keramik			1	41		14	1630–1637
678:27384:65	Kärl	Trebensgryta	Ben	BIIy – Yngre rödgods	Keramik			2	48		14	1630–1637
678:27384:66	Kärl	Trebensgryta	Buk, Botten, Ben	BIIy – Yngre rödgods	Keramik			1	75		14	1630–1637
678:27384:67	Kärl	Trebensgryta	Buk, Skaft	BIIy – Yngre rödgods	Keramik			1	205		14	1630–1637
678:27384:68	Kärl	Trebensgryta mm	Buk, Botten	BIIy – Yngre rödgods	Keramik			25	154		14	1630–1637
678:27384:69	Kärl	Trebensgryta	Buk	BIIy – Yngre rödgods	Keramik			1	5		14	1630–1637
678:27384:70	Kärl	Trebensgryta	Buk	BIIy – Yngre rödgods	Keramik			2	45		14	1630–1637
678:27384:71	Kärl	Trebensgryta	Buk, Botten	BIIy – Yngre rödgods	Keramik			51	243		14	1630–1637
678:27384:72	Kärl	Trebensgryta	Buk, Botten	BIIy – Yngre rödgods	Keramik			88	512		14	1630–1637
679:27316:1	Kakel	Rumpkakel	Rump, Kant, Blad		Keramik			10	234		14	1630–1637
679:27316:2	Kärl	Kruka	Hänk	BIIy – Yngre rödgods	Keramik			2	33		14	1630–1637
679:27316:3	Kärl	Trebensgryta mm	Buk	BIIy – Yngre rödgods	Keramik			24	126		14	1630–1637
679:27316:4	Kärl	Fat/Skål	Botten	BIIy – Yngre rödgods	Keramik			2	41		14	1630–1637
679:27316:5	Kärl	Kruka/Trebensgryta	Mynning	BIIy – Yngre rödgods	Keramik			2	17		14	1630–1637
679:27316:6	Kärl	Skål	Mynning	BIIy – Yngre rödgods	Keramik			4	40		14	1630–1637
679:27316:7	Kärl	Fat/Skål	Brätte, Buk, Botten	BIIy – Yngre rödgods	Keramik			4	41		14	1630–1637
679:27316:8	Kärl	Fat/Skål	Mynning, Brätte, Buk	BIIIy – Yngre vitgods – Weser	Keramik			5	15		14	1630–1637
679:27316:9	Kärl	Kruka	Buk	BI – Böhmen/Polen	Keramik			1	7		14	1630–1637
679:27316:10	Kärl	Krus	Buk	Stengods – Siegburg – Typ 2	Keramik			1	6		14	1630–1637
679:27316:11	Kärl	Krus	Buk	Stengods – Westerwald	Keramik			1	1		14	1630–1637
679:27316:12	Kärl		Buk	BII – Oglaserat lergods	Keramik			1	1		14	1630–1637
679:27316:13	Kärl	Fat	Mynning, Brätte	BIIy – Yngre rödgods	Keramik			1	40		14	1630–1637
684:27534:1	Kärl	Fat	Mynning, Brätte, Buk, Botten	BIIy – Yngre rödgods	Keramik			38	348		14	1630–1637
684:27534:2	Kärl	Trebensgryta	Buk	BI – Yngre svartgods – Jydepotta	Keramik			3	61		14	1630–1637
684:27534:3	Kärl	Fotskål Tazza	Mynning, Buk	Fajans	Keramik			5	18		14	1630–1637
684:27534:4	Kärl	Krus	Buk	Stengods – Westerwald	Keramik			4	14		14	1630–1637
684:27534:5	Kärl	Krus	Buk	CII – Stengods	Keramik			1	3		14	1630–1637
684:27534:6	Kärl	Krus	Botten	Stengods – Köln/Frechen/Raeren	Keramik			3	15		14	1630–1637
684:27534:7	Kärl	Krus	Mynning, Buk	Stengods – Raeren	Keramik			10	64		14	1630–1637
684:27534:8	Kärl	Krus	Hänk	Fajans	Keramik			1	5		14	1630–1637
684:27534:9	Kärl	Albarello/Krus ?	Buk	Fajans	Keramik			5	11		14	1630–1637
684:27534:10	Kärl	Fat/Skål/Kanna?	Brätte, Buk, Botten	Fajans	Keramik			22	36		14	1630–1637
684:27534:11	Kärl	Tallrik/Fat	Mynning, Brätte, Buk, Botten	Fajans	Keramik			13	63		14	1630–1637
684:27534:12	Kärl	Tallrik/Fat	Brätte, Buk	Fajans	Keramik			6	22		14	1630–1637
684:27534:13	Kärl	Fat/Skål	Mynning, Brätte, Buk, Botten	Majolika – (Fajans)	Keramik			25	82		14	1630–1637
684:27534:14	Kärl	Flaska	Hänk, Buk	Stengods – Duingen	Keramik			2	9		14	1630–1637
684:27534:15	Kärl		Buk	BII – Oglaserat lergods	Keramik			5	51		14	1630–1637
684:27534:16	Kärl	Trebensgryta	Mynning, Buk, Botten, Ben	BIIIy – Yngre vitgods	Keramik			14	90		14	1630–1637

Fyndlista för keramik och kakel, forts.

Fyndnr	Sakord	Föremålstyp	Del	Godstyp	Material	Färg	Antal	Antal fragment	Vikt	Beskrivning	Fas	Fasdatering
684:27534:17	Kärl	Trebensgryta	Buk	BIIIy – Yngre vitgods	Keramik			1	6		14	1630–1637
684:27534:18	Kärl	Trebensgryta	Mynning	BIIIy – Yngre vitgods	Keramik			2	7		14	1630–1637
684:27534:19	Kärl	Trebensgryta	Mynning, Buk	BIIIy – Yngre vitgods	Keramik			6	9		14	1630–1637
684:27534:20	Kärl	Trebensgryta	Mynning, Hänk, Buk, Botten, Ben	BIIy – Yngre rödgods – Holland	Keramik			25	196		14	1630–1637
684:27534:21	Kärl	Trebensgryta	Mynning	BIIy – Yngre rödgods – Holland	Keramik			3	15		14	1630–1637
684:27534:22	Kärl	Skål	Mynning	BIIy – Yngre rödgods – Holland	Keramik			1	6		14	1630–1637
684:27534:23	Kärl	Skål	Botten, Fotring	BIIy – Yngre rödgods – Holland	Keramik			2	34		14	1630–1637
684:27534:24	Kärl	Trebensgryta	Mynning, Hänk, Buk	BIIy – Yngre rödgods – Holland	Keramik			14	131		14	1630–1637
684:27534:25	Kärl	Fat	Mynning, Brätte	BIIy – Yngre rödgods	Keramik			7	73		14	1630–1637
684:27534:26	Kärl	Fat	Mynning, Brätte	BIIy – Yngre rödgods	Keramik			8	95		14	1630–1637
684:27534:27	Kärl	Fat	Mynning, Brätte, Buk, Botten	BIIy – Yngre rödgods	Keramik			8	115		14	1630–1637
684:27534:28	Kärl	Fat	Mynning	BIIy – Yngre rödgods	Keramik			1	1		14	1630–1637
684:27534:29	Kärl	Skål	Mynning	BIIy – Yngre rödgods	Keramik			1	4		14	1630–1637
684:27534:30	Kärl	Skål	Mynning	BIIy – Yngre rödgods	Keramik			1	8		14	1630–1637
684:27534:31	Kärl	Skål	Mynning	BIIy – Yngre rödgods	Keramik			1	21		14	1630–1637
684:27534:32	Kärl	Skål	Mynning	BIIy – Yngre rödgods	Keramik			2	76		14	1630–1637
684:27534:33	Kärl	Skål	Mynning	BIIy – Yngre rödgods	Keramik			2	6		14	1630–1637
684:27534:34	Kärl	Skål	Mynning	BIIy – Yngre rödgods	Keramik			1	3		14	1630–1637
684:27534:35	Kärl	Fat/Skål	Brätte, Buk, Botten	BIIy – Yngre rödgods	Keramik			44	387		14	1630–1637
684:27534:36	Kärl	Fat/Skål	Botten	BIIy – Yngre rödgods	Keramik			1	3		14	1630–1637
684:27534:37	Kärl	Kruka/Trebensgryta	Mynning, Buk	BIIy – Yngre rödgods	Keramik			18	312		14	1630–1637
684:27534:38	Kärl	Kruka/Trebensgryta	Mynning	BIIy – Yngre rödgods	Keramik			6	119		14	1630–1637
684:27534:39	Kärl	Trebensgryta	Mynning	BIIy – Yngre rödgods	Keramik			8	111		14	1630–1637
684:27534:40	Kärl	Trebensgryta	Mynning, Buk	BIIy – Yngre rödgods	Keramik			4	106		14	1630–1637
684:27534:41	Kärl	Trebensgryta	Mynning, Buk	BIIy – Yngre rödgods	Keramik			4	107		14	1630–1637
684:27534:42	Kärl	Trebensgryta	Mynning	BIIy – Yngre rödgods	Keramik			1	19		14	1630–1637
684:27534:43	Kärl	Trebensgryta	Mynning	BIIy – Yngre rödgods	Keramik			1	19		14	1630–1637
684:27534:44	Kärl	Trebensgryta	Mynning	BIIy – Yngre rödgods	Keramik			2	17		14	1630–1637
684:27534:45	Kärl	Trebensgryta	Mynning	BIIy – Yngre rödgods	Keramik			1	4		14	1630–1637
684:27534:46	Kärl	Trebensgryta	Mynning	BIIy – Yngre rödgods	Keramik			1	19		14	1630–1637
684:27534:47	Kärl	Trebensgryta	Mynning	BIIy – Yngre rödgods	Keramik			1	13		14	1630–1637
684:27534:48	Kärl	Trebensgryta	Mynning	BIIy – Yngre rödgods	Keramik			1	8		14	1630–1637
684:27534:49	Kärl	Trebensgryta mm	Mynning	BIIy – Yngre rödgods	Keramik			31	313		14	1630–1637
684:27534:50	Kärl	Trebensgryta?	Mynning, Buk	BII – Oglaserat lergods	Keramik			1	26		14	1630–1637
684:27534:51	Kärl	Trebensgryta/Trebenspanna	Skaft	BIIy – Yngre rödgods	Keramik			1	47		14	1630–1637
684:27534:52	Kärl	Trebensgryta/Trebenspanna	Skaft	BIIy – Yngre rödgods	Keramik			2	113		14	1630–1637
684:27534:53	Kärl	Trebensgryta/Trebenspanna	Skaft	BIIy – Yngre rödgods	Keramik			1	34		14	1630–1637
684:27534:54	Kärl	Trebensgryta/Trebenspanna	Skaft	BIIy – Yngre rödgods	Keramik			7	187		14	1630–1637
684:27534:55	Kärl	Trebensgryta/Trebenspanna	Botten, Ben	BIIy – Yngre rödgods	Keramik			10	778		14	1630–1637
684:27534:56	Kärl	Trebensgryta/Trebenspanna	Botten, Ben	BIIy – Yngre rödgods	Keramik			8	559		14	1630–1637
684:27534:57	Kärl	Trebensgryta/Trebenspanna	Ben	BIIy – Yngre rödgods	Keramik			18	537		14	1630–1637
684:27534:58	Kärl	Trebensgryta mm	Buk, Botten, Ben	BIIy – Yngre rödgods	Keramik			32	272		14	1630–1637
684:27534:59	Kärl	Trebensgryta mm	Buk, Botten	BIIy – Yngre rödgods	Keramik			77	695		14	1630–1637
684:27534:60	Kärl	Trebensgryta mm	Buk, Botten	BIIy – Yngre rödgods	Keramik			137	714		14	1630–1637
684:27534:61	Kärl	Trebensgryta	Buk, Botten	BIIy – Yngre rödgods	Keramik			9	61		14	1630–1637
684:27534:62	Kärl	Trebensgryta	Buk, Botten	BIIy – Yngre rödgods	Keramik			7	134		14	1630–1637
684:27534:63	Kärl	Skål	Hänk	BIIy – Yngre rödgods	Keramik			2	17		14	1630–1637

Fyndlista för keramik och kakel, forts.

Fyndnr	Sakord	Föremålstyp	Del	Godstyp	Material	Färg	Antal	Antal fragment	Vikt	Beskrivning	Fas	Fasdatering
684:27534:64	Kärl	Fat/Skål	Botten	BIIy – Yngre rödgods	Keramik			1	19		14	1630–1637
684:27534:65	Kärl	Fat	Brätte, Buk	BIIy – Yngre rödgods	Keramik			1	22		14	1630–1637
684:27534:66	Kakel	Rumpkakel	List, Rump, Blad		Keramik			19	220		14	1630–1637
684:27534:67	Kakel	Rumpkakel	Rump, Kant, Blad		Keramik			115	1563		14	1630–1637
684:27534:68	Kakel	Rumpkakel	Rump, Kant, Blad		Keramik			5	952		14	1630–1637
684:27534:69	Kakel	Rumpkakel	Rump, Kant, Blad		Keramik			23	1086		14	1630–1637
684:27534:70	Kakel	Rumpkakel	Rump, Kant, Blad		Keramik			1	98		14	1630–1637
684:27534:71	Kärl	Skål	Mynning	BIIy – Yngre rödgods	Keramik			1	2		14	1630–1637
684:27534:72	Kärl	Skål	Mynning	BIIy – Yngre rödgods	Keramik			2	11		14	1630–1637
684:27534:73	Kärl	Trebensgryta	Buk	BIIy – Yngre rödgods	Keramik			5	30		14	1630–1637
685:27535:1	Kärl	Fat/Skål	Botten	Fajans	Keramik			1	1		14	1630–1637
685:27535:2	Kärl	Krus	Buk	CII – Stengods	Keramik			1	1		14	1630–1637
685:27535:3	Kärl	Kruka/Trebensgryta	Mynning	BIIy – Yngre rödgods	Keramik			1	5		14	1630–1637
685:27535:4	Kärl	Trebensgryta	Buk	BIIy – Yngre rödgods	Keramik			3	8		14	1630–1637
685:27535:5	Kärl	Skål	Buk	BIIy – Yngre rödgods	Keramik			1	23		14	1630–1637
686:27716:1	Kakel	Rumpkakel	Rump, Kant, Blad		Keramik			9	683		12	1600–1625
686:27716:2	Kärl	Kruka	Hänk	BIIy – Yngre rödgods	Keramik			1	73		12	1600–1625
686:27716:3	Kärl	Trebensgryta	Botten	BIIy – Yngre rödgods	Keramik			1	23		12	1600–1625
686:27716:4	Kärl	Trebensgryta	Botten	BIIy – Yngre rödgods	Keramik			2	40		12	1600–1625
686:27716:5	Kärl	Trebensgryta?	Mynning	BIIy – Yngre rödgods	Keramik			1	6		12	1600–1625
686:27716:6	Kärl	Trebensgryta	Mynning, Buk	BIIy – Yngre rödgods	Keramik			8	151		12	1600–1625
686:27716:7	Kärl	Kruka/Trebensgryta	Buk	BIIy – Yngre rödgods	Keramik			1	6		12	1600–1625
686:27716:8	Kärl	Fat/Skål	Buk	BIIy – Yngre rödgods	Keramik			1	10		12	1600–1625
686:27716:9	Kärl	Krus	Mynning, Hals	Stengods – Westerwald	Keramik			2	26		12	1600–1625
687:27515:1	Kärl	Fat/Skål	Mynning, Buk	Fajans	Keramik			2	4		14	1630–1637
687:27515:2	Kärl	Fotskål Tazza	Buk	Fajans	Keramik			1	4		14	1630–1637
687:27515:3	Kärl		Buk	BIIIy – Yngre vitgods	Keramik			1	1		14	1630–1637
687:27515:4	Kärl	Trebensgryta	Mynning, Buk	BI – Yngre svartgods – Jydepotta	Keramik			2	35		14	1630–1637
687:27515:5	Kärl		Buk	BII – Oglaserat lergods	Keramik			4	13		14	1630–1637
687:27515:6	Kärl	Trebensgryta	Botten, Tass	BII – Oglaserat lergods	Keramik			1	14		14	1630–1637
687:27515:7	Kärl	Trebensgryta	Skaft	BIIy – Yngre rödgods	Keramik			1	10		14	1630–1637
687:27515:8	Kärl	Trebensgryta	Buk, Skaft	BIIy – Yngre rödgods	Keramik			1	25		14	1630–1637
687:27515:9	Kärl	Trebensgryta	Buk	BIIy – Yngre rödgods	Keramik			4	27		14	1630–1637
687:27515:10	Kärl	Fat	Brätte	BIIy – Yngre rödgods	Keramik			1	19		14	1630–1637
687:27515:11	Kärl	Kruka/Trebensgryta	Mynning	BIIy – Yngre rödgods	Keramik			1	53		14	1630–1637
687:27515:12	Kärl	Kruka/Trebensgryta	Mynning	BIIy – Yngre rödgods	Keramik			1	23		14	1630–1637
687:27515:13	Kärl	Trebensgryta	Mynning	BIIy – Yngre rödgods	Keramik			1	15		14	1630–1637
687:27515:14	Kärl	Kruka/Trebensgryta	Mynning	BIIy – Yngre rödgods	Keramik			1	5		14	1630–1637
687:27515:15	Kärl	Kruka/Trebensgryta	Mynning	BIIy – Yngre rödgods	Keramik			1	6		14	1630–1637
687:27515:16	Kärl	Kruka/Trebensgryta	Mynning	BIIy – Yngre rödgods	Keramik			1	4		14	1630–1637
687:27515:17	Kärl	Trebensgryta	Mynning	BIIy – Yngre rödgods	Keramik			1	10		14	1630–1637
687:27515:18	Kärl	Trebensgryta	Mynning	BIIy – Yngre rödgods	Keramik			1	1		14	1630–1637
687:27515:19	Kärl	Trebenspanna	Mynning	BIIy – Yngre rödgods	Keramik			1	14		14	1630–1637
687:27515:20	Kärl	Kruka/Trebensgryta	Mynning	BIIy – Yngre rödgods	Keramik			1	3		14	1630–1637
687:27515:21	Kärl	Skål	Mynning	BIIy – Yngre rödgods	Keramik			1	7		14	1630–1637
687:27515:22	Kärl	Fat	Mynning	BIIy – Yngre rödgods	Keramik			1	11		14	1630–1637
687:27515:23	Kärl	Fat/Skål	Brätte, Buk	BIIy – Yngre rödgods	Keramik			7	58		14	1630–1637

Fyndlista för keramik och kakel, forts.

Fyndnr	Sakord	Föremålstyp	Del	Godstyp	Material	Färg	Antal	Antal fragment	Vikt	Beskrivning	Fas	Fasdatering
687:27515:24	Kakel	Rumpkakel	Rump, Blad		Keramik			11	149		14	1630–1637
687:27515:25	Kärl	Trebensgryta mm	Buk, Botten, Ben	BIIy – Yngre rödgods	Keramik			70	513		14	1630–1637
688:27594:1	Kärl	Trebensgryta?	Buk	BIIy – Yngre rödgods	Keramik			1	8		14	1630–1637
689:27597:1	Kakel	Rumpkakel	Rump, Kant, Blad		Keramik			34	441		14	1630–1637
689:27597:2	Kärl	Flaska	Buk, Botten	CII – Stengods	Keramik			6	15		14	1630–1637
689:27597:3	Kärl	Kruka	Buk	BI – Böhmen/Polen	Keramik			1	4		14	1630–1637
689:27597:4	Kärl	Fotskål Tazza	Mynning, Buk	Fajans	Keramik			4	29		14	1630–1637
689:27597:5	Kärl	Trebensgryta	Mynning, Buk, Botten, Ben	BIIIy – Yngre vitgods	Keramik			22	85		14	1630–1637
689:27597:6	Kärl	Trebensgryta mm	Buk, Botten, Ben	BIIy – Yngre rödgods	Keramik			21	145		14	1630–1637
689:27597:7	Kärl	Trebensgryta mm	Buk, Botten, Ben	BIIy – Yngre rödgods	Keramik			42	204		14	1630–1637
689:27597:8	Kärl	Trebensgryta	Buk, Botten	BIIy – Yngre rödgods	Keramik			3	30		14	1630–1637
689:27597:9	Kärl	Trebensgryta?	Buk	BIIy – Yngre rödgods	Keramik			2	13		14	1630–1637
689:27597:10	Kärl	Trebensgryta/Trebenspanna	Skaft	BIIy – Yngre rödgods	Keramik			1	24		14	1630–1637
689:27597:11	Kakel?/Kärl?	Pottkakel?	Kant?	BIIy – Yngre rödgods?	Keramik			1	32		14	1630–1637
689:27597:12	Kärl	Trebensgryta mm	Mynning, Buk	BIIy – Yngre rödgods – Holland	Keramik			14	74		14	1630–1637
689:27597:13	Kärl	Trebensgryta	Mynning, Buk	BIIy – Yngre rödgods	Keramik			2	70		14	1630–1637
689:27597:14	Kärl	Trebensgryta	Mynning	BIIy – Yngre rödgods	Keramik			3	27		14	1630–1637
689:27597:15	Kärl	Trebensgryta	Mynning	BIIy – Yngre rödgods	Keramik			2	15		14	1630–1637
689:27597:16	Kärl	Trebensgryta	Mynning	BIIy – Yngre rödgods	Keramik			1	8		14	1630–1637
689:27597:17	Kärl	Trebensgryta	Mynning	BIIy – Yngre rödgods	Keramik			1	13		14	1630–1637
689:27597:18	Kärl	Trebensgryta	Mynning	BIIy – Yngre rödgods	Keramik			1	12		14	1630–1637
689:27597:19	Kärl	Trebensgryta	Mynning	BIIy – Yngre rödgods	Keramik			1	12		14	1630–1637
689:27597:20	Kärl	Kruka?	Botten	BII – Oglaserat lergods	Keramik			1	14		14	1630–1637
689:27597:21	Kärl	Fat	Mynning, Brätte	BIIy – Yngre rödgods	Keramik			1	30		14	1630–1637
689:27597:22	Kärl	Fat	Mynning	BIIy – Yngre rödgods	Keramik			3	23		14	1630–1637
689:27597:23	Kärl	Fat	Mynning	BIIy – Yngre rödgods	Keramik			1	7		14	1630–1637
689:27597:24	Kärl	Fat/Skål	Mynning	BIIy – Yngre rödgods	Keramik			1	9		14	1630–1637
689:27597:25	Kärl	Fat/Skål	Brätte, Buk, Botten	BIIy – Yngre rödgods	Keramik			13	71		14	1630–1637
691:27872:1	Kakel	Pottkakel	Mynning, Buk, Botten		Keramik			8	164		14	1630–1637
691:27872:2	Kakel	Pottkakel	Buk		Keramik			1	26		14	1630–1637
691:27872:3	Kakel	Rumpkakel	Rump, Kant, Blad		Keramik			13	263		14	1630–1637
691:27872:4	Kakel	Rumpkakel	Rump, Kant, Blad		Keramik			5	82		14	1630–1637
691:27872:5	Kakel	Rumpkakel	List		Keramik			1	84		14	1630–1637
691:27872:6	Kakel	Rumpkakel	List		Keramik			130	2439		14	1630–1637
691:27872:7	Kärl	Trebensgryta mm	Buk, Botten	BIIy – Yngre rödgods	Keramik			126	602		14	1630–1637
691:27872:8	Kärl	Trebensgryta	Buk	BIIy – Yngre rödgods	Keramik			8	46		14	1630–1637
691:27872:9	Kärl	Trebensgryta	Buk	BIIy – Yngre rödgods	Keramik			1	4		14	1630–1637
691:27872:10	Kärl	Trebensgryta	Mynning, Buk, Botten	BIIy – Yngre rödgods	Keramik			6	142		14	1630–1637
691:27872:11	Kärl	Trebensgryta	Mynning, Buk	BIIy – Yngre rödgods	Keramik			1	44		14	1630–1637
691:27872:12	Kärl	Trebensgryta mm	Buk	BIIy – Yngre rödgods	Keramik			9	29		14	1630–1637
691:27872:13	Kärl	Trebensgryta	Skaft, Botten, Ben	BIIy – Yngre rödgods	Keramik			2	50		14	1630–1637
691:27872:14	Kärl	Trebensgryta	Botten, Ben	BIIy – Yngre rödgods	Keramik			1	30		14	1630–1637
691:27872:15	Kärl	Trebensgryta	Botten, Ben	BIIy – Yngre rödgods	Keramik			1	38		14	1630–1637
691:27872:16	Kärl	Trebensgryta	Botten, Ben	BIIy – Yngre rödgods	Keramik			1	34		14	1630–1637
691:27872:17	Kärl	Trebensgryta	Botten, Ben	BIIy – Yngre rödgods	Keramik			1	79		14	1630–1637
691:27872:18	Kärl	Trebensgryta	Botten, Ben	BIIy – Yngre rödgods	Keramik			2	231		14	1630–1637
691:27872:19	Kärl	Trebensgryta	Botten, Ben	BIIy – Yngre rödgods	Keramik			1	90		14	1630–1637

Fyndlista för keramik och kakel, forts.

Fyndnr	Sakord	Föremålstyp	Del	Godstyp	Material	Färg	Antal	Antal fragment	Vikt	Beskrivning	Fas	Fasdatering
691:27872:20	Kärl	Trebensgryta	Botten, Ben	BIly – Yngre rödgods	Keramik			1	99		14	1630–1637
691:27872:21	Kärl	Trebensgryta	Botten, Ben	BIly – Yngre rödgods	Keramik			1	73		14	1630–1637
691:27872:22	Kärl	Trebensgryta	Botten, Ben	BIly – Yngre rödgods	Keramik			1	76		14	1630–1637
691:27872:23	Kärl	Trebensgryta	Botten, Ben	BIly – Yngre rödgods	Keramik			1	120		14	1630–1637
691:27872:24	Kärl	Trebensgryta	Buk, Botten, Ben	BIly – Yngre rödgods	Keramik			1	208		14	1630–1637
691:27872:25	Kärl	Trebensgryta	Botten, Ben	BIly – Yngre rödgods	Keramik			14	550		14	1630–1637
691:27872:26	Kärl	Trebensgryta	Skaft	BIly – Yngre rödgods	Keramik			1	126		14	1630–1637
691:27872:27	Kärl	Trebensgryta	Skaft	BIly – Yngre rödgods	Keramik			1	88		14	1630–1637
691:27872:28	Kärl	Trebensgryta/Trebenspanna	Skaft	BIly – Yngre rödgods	Keramik			1	25		14	1630–1637
691:27872:29	Kärl	Trebensgryta	Buk, Skaft	BIly – Yngre rödgods	Keramik			1	15		14	1630–1637
691:27872:30	Kärl	Kruka	Mynning, Hänk	BIly – Yngre rödgods	Keramik			1	91		14	1630–1637
691:27872:31	Kärl	Kruka	Hänk	BIly – Yngre rödgods	Keramik			3	22		14	1630–1637
691:27872:32	Kärl	Skål	Mynning, Hänk	BIly – Yngre rödgods	Keramik			2	56		14	1630–1637
691:27872:33	Kärl	Skål	Mynning	BIly – Yngre rödgods	Keramik			2	16		14	1630–1637
691:27872:34	Kärl	Kruka/Trebensgryta	Mynning	BIly – Yngre rödgods	Keramik			1	5		14	1630–1637
691:27872:35	Kärl	Skål?/Trebensgryta?	Mynning	BIly – Yngre rödgods	Keramik			1	4		14	1630–1637
691:27872:36	Kärl	Trebensgryta	Mynning	BIly – Yngre rödgods	Keramik			1	5		14	1630–1637
691:27872:37	Kärl	Trebensgryta	Mynning	BIly – Yngre rödgods	Keramik			1	11		14	1630–1637
691:27872:38	Kärl	Skål?/Trebensgryta?	Mynning	BIly – Yngre rödgods	Keramik			2	5		14	1630–1637
691:27872:39	Kärl	Trebensgryta?	Mynning	BIly – Yngre rödgods	Keramik			1	5		14	1630–1637
691:27872:40	Kärl	Trebensgryta	Mynning	BIly – Yngre rödgods	Keramik			1	10		14	1630–1637
691:27872:41	Kärl	Kruka/Trebensgryta	Mynning	BIly – Yngre rödgods	Keramik			1	5		14	1630–1637
691:27872:42	Kärl	Trebensgryta	Mynning	BIly – Yngre rödgods	Keramik			1	7		14	1630–1637
691:27872:43	Kärl	Trebensgryta	Mynning	BIly – Yngre rödgods	Keramik			1	7		14	1630–1637
691:27872:44	Kärl	Trebensgryta	Mynning	BIly – Yngre rödgods	Keramik			1	12		14	1630–1637
691:27872:45	Kärl	Kruka/Trebensgryta	Mynning	BIly – Yngre rödgods	Keramik			1	18		14	1630–1637
691:27872:46	Kärl	Kruka/Trebensgryta	Mynning	BIly – Yngre rödgods	Keramik			10	62		14	1630–1637
691:27872:47	Kärl	Trebensgryta	Mynning, Buk	BIly – Yngre rödgods	Keramik			1	43		14	1630–1637
691:27872:48	Kärl	Trebensgryta	Mynning	BIly – Yngre rödgods	Keramik			2	40		14	1630–1637
691:27872:49	Kärl	Trebensgryta	Mynning	BIly – Yngre rödgods	Keramik			5	68		14	1630–1637
691:27872:50	Kärl	Trebensgryta	Mynning	BIly – Yngre rödgods	Keramik			3	42		14	1630–1637
691:27872:51	Kärl	Kruka/Trebensgryta	Mynning, Buk	BIly – Yngre rödgods	Keramik			3	45		14	1630–1637
691:27872:52	Kärl	Trebenspanna	Mynning, Buk, Botten	BIly – Yngre rödgods	Keramik			1	61		14	1630–1637
691:27872:53	Kärl	Skål	Buk, Botten	BIly – Yngre rödgods	Keramik			2	52		14	1630–1637
691:27872:54	Kärl	Kruka	Buk, Botten	BIly – Yngre rödgods	Keramik			1	43		14	1630–1637
691:27872:55	Kärl	Fat/Skål	Buk, Botten	BIly – Yngre rödgods	Keramik			9	24		14	1630–1637
691:27872:56	Kärl	Skål	Mynning	BIly – Yngre rödgods	Keramik			1	24		14	1630–1637
691:27872:57	Kärl	Skål	Mynning	BIly – Yngre rödgods	Keramik			1	3		14	1630–1637
691:27872:58	Kärl	Skål	Grepp, Buk	BIly – Yngre rödgods	Keramik			1	11		14	1630–1637
691:27872:59	Kärl	Skål	Mynning	BIly – Yngre rödgods	Keramik			1	6		14	1630–1637
691:27872:60	Kärl	Skål	Mynning	BIly – Yngre rödgods	Keramik			3	30		14	1630–1637
691:27872:61	Kärl	Fat	Mynning	BIly – Yngre rödgods	Keramik			2	29		14	1630–1637
691:27872:62	Kärl	Fat	Brätte	BIly – Yngre rödgods	Keramik			1	21		14	1630–1637
691:27872:63	Kärl	Fat/Skål	Mynning	BIly – Yngre rödgods	Keramik			5	32		14	1630–1637
691:27872:64	Kärl	Skål	Mynning	BIly – Yngre rödgods	Keramik			1	2		14	1630–1637
691:27872:65	Kärl	Skål	Mynning	BIly – Yngre rödgods	Keramik			1	4		14	1630–1637
691:27872:66	Kärl	Fat	Mynning, Brätte	BIly – Yngre rödgods	Keramik			6	83		14	1630–1637

Fyndlista för keramik och kakel, forts.

Fyndnr	Sakord	Föremålstyp	Del	Godstyp	Material	Färg	Antal	Antal fragment	Vikt	Beskrivning	Fas	Fasdatering
691:27872:67	Kärl	Fat	Mynning, Brätte	BIIy – Yngre rödgods	Keramik			10	89		14	1630–1637
691:27872:68	Kärl	Krus/Kanna	Buk	BIIy – Yngre rödgods	Keramik			3	30		14	1630–1637
691:27872:69	Kärl	Fat/Skål	Brätte, Buk, Botten	BIIy – Yngre rödgods	Keramik			37	373		14	1630–1637
691:27872:70	Kärl	Trebensgryta	Mynning, Hänk	BIIy – Yngre rödgods – Holland	Keramik			2	71		14	1630–1637
691:27872:71	Kärl	Trebensgryta	Mynning, Buk	BIIy – Yngre rödgods – Holland	Keramik			2	103		14	1630–1637
691:27872:72	Kärl	Trebensgryta	Mynning, Hänk, Buk, Botten, Tass	BIIy – Yngre rödgods – Holland	Keramik			39	339		14	1630–1637
691:27872:73	Kärl	Kruka?	Buk, Botten	BII – Oglaserat lergods	Keramik			7	35		14	1630–1637
691:27872:74	Kärl	Trebensgryta mm	Mynning, Buk, Skaft	BIIIy – Yngre vitgods	Keramik			9	40		14	1630–1637
691:27872:75	Kärl	Kruka	Buk	BI – Böhmen/Polen	Keramik			2	5		14	1630–1637
691:27872:76	Kärl	Flaska	Buk	CII – Stengods	Keramik			1	1		14	1630–1637
691:27872:77	Kärl	Krus	Buk	Stengods – Raeren	Keramik			4	20		14	1630–1637
691:27872:78	Kärl	Krus	Hänk, Buk	Stengods – Westerwald	Keramik			6	35		14	1630–1637
691:27872:79	Kärl	Fat/Skål	Buk	Fajans – Berettino	Keramik			1	2		14	1630–1637
691:27872:80	Kärl	Fotskål Tazza	Buk	Fajans	Keramik			1	1		14	1630–1637
691:27872:81	Kärl	Fat/Skål	Buk	Majolika – (Fajans)	Keramik			4	5		14	1630–1637
691:27872:82	Kärl	Fat/Skål	Mynning, Buk, Botten, Fotring	Majolika – (Fajans)	Keramik			5	25		14	1630–1637
691:27872:83	Kärl	Albarello?	Buk	Fajans	Keramik			2	3		14	1630–1637
691:27872:84	Kärl	Albarello?	Buk	Fajans	Keramik			1	6		14	1630–1637
691:27872:85	Kärl	Albarello?	Buk	Fajans	Keramik			1	1		14	1630–1637
691:27872:86	Kärl	Albarello?	Buk	Fajans	Keramik			2	1		14	1630–1637
691:27872:87	Kärl	Albarello?	Buk	Fajans	Keramik			1	1		14	1630–1637
691:27872:88	Kärl	Skål?	Botten	Fajans	Keramik			1	1		14	1630–1637
691:27872:89	Kärl	Fat/Skål	Mynning, Buk, Botten	Fajans	Keramik			3	4		14	1630–1637
691:27872:90	Kärl	Fat/Skål	Mynning, Buk	Fajans	Keramik			3	3		14	1630–1637
694:27725:1	Kakel	Rumpkakel	Blad		Keramik			1	38		15	1637–1641
695:28879:1	Kärl		Buk	BIIy – Yngre rödgods	Keramik			1	1		14	1630–1637
695:28879:2	Kärl	Skål?	Mynning	BIIy – Yngre rödgods	Keramik			1	3		14	1630–1637
695:28879:3	Kakel	Rumpkakel	Kant, Blad		Keramik			1	474		14	1630–1637
696:47010:1	Kakel	Rumpkakel	Rump, Kant, Blad		Keramik			9	347		14	1630–1637
696:47010:2	Kakel	Rumpkakel	Blad		Keramik			2	11		14	1630–1637
696:47010:3	Kärl	Trebensgryta mm	Buk, Skaft, Botten, Ben	BIIy – Yngre rödgods	Keramik			22	247		14	1630–1637
696:47010:4	Kärl	Trebensgryta	Buk	BIIy – Yngre rödgods	Keramik			1	4		14	1630–1637
696:47010:5	Kärl	Trebenspanna	Mynning, Buk	BIIy – Yngre rödgods	Keramik			1	38		14	1630–1637
696:47010:6	Kärl	Fat/Skål	Botten	BIIy – Yngre rödgods	Keramik			1	16		14	1630–1637
696:47010:7	Kärl	Trebensgryta	Mynning	BIIy – Yngre rödgods	Keramik			1	7		14	1630–1637
696:47010:8	Kärl	Trebensgryta	Mynning	BIIy – Yngre rödgods	Keramik			1	15		14	1630–1637
696:47010:9	Kärl	Trebensgryta	Mynning	BIIy – Yngre rödgods	Keramik			1	16		14	1630–1637
696:47010:10	Kärl	Trebensgryta	Mynning	BIIy – Yngre rödgods	Keramik			2	28		14	1630–1637
696:47010:11	Kärl	Skål	Mynning	BIIy – Yngre rödgods	Keramik			3	17		14	1630–1637
696:47010:12	Kärl	Fat/Skål	Brätte, Buk	BIIy – Yngre rödgods	Keramik			8	38		14	1630–1637
696:47010:13	Kärl	Fat/Skål	Botten, Fotring	Majolika – (Fajans)	Keramik			2	18		14	1630–1637
697:27810:1	Kärl	Kruka	Botten	BII – Oglaserat lergods	Keramik			1	39		14	1630–1637
697:27810:2	Kakel	Rumpkakel	Rump		Keramik			3	84		14	1630–1637
697:27810:3	Kärl	Trebensgryta/Trebenspanna	Skaft	BIIy – Yngre rödgods	Keramik			1	54		14	1630–1637
697:27810:4	Kärl	Trebensgryta	Mynning	BIIy – Yngre rödgods	Keramik			1	4		14	1630–1637
697:27810:5	Kärl	Trebensgryta	Buk, Botten, Ben	BIIy – Yngre rödgods	Keramik			4	81		14	1630–1637
697:27810:6	Kärl	Trebensgryta	Buk, Botten	BIIy – Yngre rödgods	Keramik			6	126		14	1630–1637

Fyndlista för keramik och kakel, forts.

Fyndnr	Sakord	Föremålstyp	Del	Godstyp	Material	Färg	Antal	Antal fragment	Vikt	Beskrivning	Fas	Fasdatering
700:27857:1	Kärl	Kruka/Trebensgryta	Mynning, Buk	BIIy – Yngre rödgods	Keramik			2	5		14	1630–1637
701:27869:1	Kakel	Rumpkakel	Blad		Keramik			1	15		14	1630–1637
701:27869:2	Kärl	Trebensgryta/Trebenspanna	Ben	BII – Oglaserat lergods	Keramik			1	12		14	1630–1637
701:27869:3	Kärl	Trebensgryta	Buk	BIIy – Yngre rödgods	Keramik			2	11		14	1630–1637
701:27869:4	Kärl	Trebensgryta	Buk, Botten	BIIy – Yngre rödgods	Keramik			5	56		14	1630–1637
701:27869:5	Kärl	Trebensgryta	Mynning, Buk	BIIy – Yngre rödgods	Keramik			10	68		14	1630–1637
701:27869:6	Kärl	Trebensgryta	Mynning, Buk, Botten	BIIy – Yngre rödgods	Keramik			9	70		14	1630–1637
701:27869:7	Kärl		Buk	BIIy – Yngre rödgods – Holland	Keramik			1	1		14	1630–1637
701:27869:8	Kärl		Buk	BIIy – Yngre rödgods	Keramik			1	8		14	1630–1637
701:27869:9	Kärl	Fat/Skål	Botten	BIIy – Yngre rödgods	Keramik			1	6		14	1630–1637
701:27869:10	Kärl		Buk	BIIIy – Yngre vitgods	Keramik			1	1		14	1630–1637
702:27886:1	Kärl	Fat/Skål?	Buk	BIIy – Yngre rödgods	Keramik			1	5		14	1630–1637
702:27886:2	Kärl	Fat/Skål?	Buk	BIIy – Yngre rödgods	Keramik			1	2		14	1630–1637
702:27886:3	Kärl	Fat	Brätte	BIIy – Yngre rödgods	Keramik			1	13		14	1630–1637
702:27886:4	Kärl	Skål	Mynning	BIIy – Yngre rödgods	Keramik			1	1		14	1630–1637
702:27886:5	Kärl	Fat/Skål	Buk	Majolika – (Fajans)	Keramik			1	5		14	1630–1637
704:28734:1	Kärl	Trebensgryta/Trebenspanna	Skaft	BIIy – Yngre rödgods	Keramik			1	81		14	1630–1637
704:28734:2	Kärl	Trebensgryta/Trebenspanna	Ben	BIIy – Yngre rödgods	Keramik			4	102		14	1630–1637
704:28734:3	Kärl	Trebensgryta/Trebenspanna	Ben	BIIy – Yngre rödgods	Keramik			1	27		14	1630–1637
704:28734:4	Kärl	Trebensgryta	Buk, Botten, Ben	BIIy – Yngre rödgods	Keramik			7	116		14	1630–1637
704:28734:5	Kärl	Trebensgryta	Buk, Botten, Ben	BIIy – Yngre rödgods	Keramik			6	150		14	1630–1637
704:28734:6	Kärl	Trebensgryta mm	Mynning, Buk, Botten	BIIy – Yngre rödgods	Keramik			21	79		14	1630–1637
704:28734:7	Kärl	Trebensgryta	Mynning, Buk	BIIy – Yngre rödgods	Keramik			10	56		14	1630–1637
704:28734:8	Kärl	Trebensgryta	Mynning, Buk	BIIy – Yngre rödgods	Keramik			5	27		14	1630–1637
704:28734:9	Kärl	Trebensgryta	Mynning, Buk	BIIy – Yngre rödgods	Keramik			2	16		14	1630–1637
704:28734:10	Kärl	Trebensgryta	Mynning, Buk	BIIy – Yngre rödgods	Keramik			2	9		14	1630–1637
704:28734:11	Kärl	Trebensgryta	Mynning	BIIy – Yngre rödgods	Keramik			3	18		14	1630–1637
704:28734:12	Kärl	Kruka/Trebensgryta	Mynning	BIIy – Yngre rödgods	Keramik			1	16		14	1630–1637
704:28734:13	Kärl	Kruka/Trebensgryta	Mynning	BIIy – Yngre rödgods	Keramik			1	8		14	1630–1637
704:28734:14	Kärl	Kruka/Trebensgryta	Mynning	BIIy – Yngre rödgods	Keramik			1	7		14	1630–1637
704:28734:15	Kärl	Skål	Mynning	BIIy – Yngre rödgods	Keramik			1	9		14	1630–1637
704:28734:16	Kärl	Skål	Mynning	BIIy – Yngre rödgods	Keramik			1	4		14	1630–1637
704:28734:17	Kärl	Fat	Mynning	BIIy – Yngre rödgods	Keramik			4	44		14	1630–1637
704:28734:18	Kärl	Skål	Mynning	BIIy – Yngre rödgods	Keramik			1	3		14	1630–1637
704:28734:19	Kärl	Skål	Mynning, Hänk, Buk	BIIy – Yngre rödgods	Keramik			10	146		14	1630–1637
704:28734:20	Kärl	Skål	Buk	BIIy – Yngre rödgods	Keramik			1	4		14	1630–1637
704:28734:21	Kärl	Skål	Botten	BIIy – Yngre rödgods	Keramik			1	16		14	1630–1637
704:28734:22	Kärl	Fat/Skål	Brätte, Buk	BIIy – Yngre rödgods	Keramik			13	62		14	1630–1637
704:28734:23	Kärl	Skål	Hänk	BIIy – Yngre rödgods	Keramik			2	30		14	1630–1637
704:28734:24	Kärl	Apotekskrus	Buk, Botten	BIIy – Yngre rödgods	Keramik			1	8		14	1630–1637
704:28734:25	Kärl	Apotekskrus?	Buk	BIIy – Yngre rödgods	Keramik			1	1		14	1630–1637
704:28734:26	Kärl		Buk	BIIy – Yngre rödgods	Keramik			1	2		14	1630–1637
704:28734:27	Kärl		Hänk	BIIy – Yngre rödgods – Holland?	Keramik			1	19		14	1630–1637
704:28734:28	Kärl		Hänk, Buk	BIIy – Yngre rödgods – Holland	Keramik			1	9		14	1630–1637
704:28734:29	Kärl		Mynning, Buk	BIIy – Yngre rödgods – Holland	Keramik			3	12		14	1630–1637
704:28734:30	Kärl	Silkärl	Buk	BIIy – Yngre rödgods – Holland	Keramik			1	5		14	1630–1637
704:28734:31	Kärl	Trebensgryta	Buk	BI – Yngre svartgods – Jydepotta	Keramik			1	6		14	1630–1637

Fyndlista för keramik och kakel, forts.

Fyndnr	Sakord	Föremålstyp	Del	Godstyp	Material	Färg	Antal	Antal fragment	Vikt	Beskrivning	Fas	Fasdatering
704:28734:32	Kärl	Krus	Buk	Stengods – Raeren	Keramik			1	7		14	1630–1637
704:28734:33	Kärl		Buk	BIIIy – Yngre vitgods	Keramik			1	1		14	1630–1637
704:28734:34	Kärl	Skål	Buk	BIIIy – Yngre vitgods – Weser	Keramik			1	1		14	1630–1637
704:28734:35	Kärl	Fat/Skål	Buk	Majolika – (Fajans)	Keramik			1	1		14	1630–1637
704:28734:36	Kärl	Fat/Skål	Botten, Fotring	Majolika – (Fajans)	Keramik			1	7		14	1630–1637
704:28734:37	Kärl	Albarello	Botten	Majolika – (Fajans)	Keramik			1	14		14	1630–1637
704:28734:38	Kakel	Rumpkakel	Rump		Keramik			56	928		14	1630–1637
704:28734:39	Kakel	Rumpkakel	Kant, Blad		Keramik			22	514		14	1630–1637
704:28734:40	Kakel	Rumpkakel	Blad		Keramik			11	190		14	1630–1637
704:28734:41	Kakel	Rumpkakel	Blad		Keramik			2	106		14	1630–1637
704:28734:42	Kakel	Rumpkakel	Blad		Keramik			12	314		14	1630–1637
704:28734:43	Kakel	Rumpkakel	List		Keramik			1	19		14	1630–1637
704:28734:44	Kärl	Trebensgryta	Mynning	BIIy – Yngre rödgods	Keramik			1	10		14	1630–1637
704:28734:45	Kakel	Rumpkakel	Rump, Kant, Blad		Keramik			17	1036		14	1630–1637
705:28016:1	Kakel	Rumpkakel	Rump, Kant, Blad		Keramik			16	512		14	1630–1637
705:28016:2	Kakel	Rumpkakel	Kant		Keramik			1	8		14	1630–1637
705:28016:3	Kakel	Pottkakel	Botten		Keramik			1	26		14	1630–1637
705:28016:4	Kärl	Trebensgryta/Trebenspanna	Skaft	BIIy – Yngre rödgods	Keramik			1	13		14	1630–1637
705:28016:5	Kärl	Trebensgryta/Trebenspanna	Ben	BIIy – Yngre rödgods	Keramik			1	28		14	1630–1637
705:28016:6	Kärl	Trebensgryta/Trebenspanna	Botten, Ben	BIIy – Yngre rödgods	Keramik			1	115		14	1630–1637
705:28016:7	Kärl	Trebensgryta/Trebenspanna	Botten, Ben	BIIy – Yngre rödgods	Keramik			1	135		14	1630–1637
705:28016:8	Kärl	Trebensgryta/Trebenspanna	Botten, Ben	BIIy – Yngre rödgods	Keramik			1	113		14	1630–1637
705:28016:9	Kärl	Trebensgryta	Mynning, Buk, Botten, Ben	BIIy – Yngre rödgods	Keramik			7	168		14	1630–1637
705:28016:10	Kärl	Trebensgryta	Mynning, Buk, Botten, Ben	BIIy – Yngre rödgods	Keramik			5	66		14	1630–1637
705:28016:11	Kärl	Trebensgryta	Mynning, Buk, Skaft, Botten	BIIy – Yngre rödgods	Keramik			7	55		14	1630–1637
705:28016:12	Kärl	Trebensgryta mm	Buk	BIIy – Yngre rödgods	Keramik			10	73		14	1630–1637
705:28016:13	Kärl	Trebensgryta mm	Buk	BIIy – Yngre rödgods	Keramik			14	110		14	1630–1637
705:28016:14	Kärl		Buk	BIIy – Yngre rödgods	Keramik			7	35		14	1630–1637
705:28016:15	Kärl	Skål	Mynning, Hänk	BIIy – Yngre rödgods	Keramik			2	48		14	1630–1637
705:28016:16	Kärl	Skål	Mynning	BIIy – Yngre rödgods	Keramik			1	13		14	1630–1637
705:28016:17	Kärl	Skål	Mynning	BIIy – Yngre rödgods	Keramik			1	15		14	1630–1637
705:28016:18	Kärl	Fat	Mynning, Brätte	BIIy – Yngre rödgods	Keramik			3	20		14	1630–1637
705:28016:19	Kärl	Fat/Skål	Brätte, Buk	BIIy – Yngre rödgods	Keramik			6	36		14	1630–1637
705:28016:20	Kärl	Skål	Buk, Botten	BIIy – Yngre rödgods	Keramik			2	40		14	1630–1637
705:28016:21	Kärl	Skål	Hänk	BIIy – Yngre rödgods	Keramik			1	4		14	1630–1637
705:28016:22	Kärl	Skål	Mynning, Hänk, Buk	BIIy – Yngre rödgods	Keramik			1	22		14	1630–1637
705:28016:23	Kärl	Fat	Mynning	BIIy – Yngre rödgods	Keramik			1	9		14	1630–1637
705:28016:24	Kärl	Kruka/Trebensgryta	Mynning, Buk	BIIy – Yngre rödgods	Keramik			2	36		14	1630–1637
705:28016:25	Kärl	Kruka/Trebensgryta	Mynning	BIIy – Yngre rödgods	Keramik			2	12		14	1630–1637
705:28016:26	Kärl	Kruka/Trebensgryta	Mynning	BIIy – Yngre rödgods	Keramik			1	15		14	1630–1637
705:28016:27	Kärl	Trebensgryta	Mynning	BIIy – Yngre rödgods	Keramik			1	12		14	1630–1637
705:28016:28	Kärl	Kruka/Trebensgryta	Mynning	BIIy – Yngre rödgods	Keramik			1	16		14	1630–1637
705:28016:29	Kärl	Kruka/Trebensgryta	Mynning	BIIy – Yngre rödgods	Keramik			1	4		14	1630–1637
705:28016:30	Kärl	Kruka/Trebensgryta	Mynning	BIIy – Yngre rödgods	Keramik			4	23		14	1630–1637
705:28016:31	Kärl	Skål	Mynning	BIIy – Yngre rödgods	Keramik			1	3		14	1630–1637
705:28016:32	Kärl	Trebensgryta	Tass	BIIy – Yngre rödgods – Holland	Keramik			1	21		14	1630–1637
705:28016:33	Kärl		Botten	BIIIy – Yngre vitgods	Keramik			1	6		14	1630–1637

Fyndlista för keramik och kakel, forts.

Fyndnr	Sakord	Föremålstyp	Del	Godstyp	Material	Färg	Antal	Antal fragment	Vikt	Beskrivning	Fas	Fasdatering
705:28016:34	Kärl	Trebensgryta	Mynning, Buk	BIIIy – Yngre vitgods	Keramik			2	5		14	1630–1637
705:28016:35	Kärl		Buk	BII – Oglaserat lergods	Keramik			1	7		14	1630–1637
705:28016:36	Kärl	Trebensgryta?	Buk	BI – Yngre svartgods – Jydepotta	Keramik			2	13		14	1630–1637
705:28016:37	Kärl	Kruka	Mynning	BI – Böhmen/Polen	Keramik			1	2		14	1630–1637
705:28016:38	Kärl	Albarello?	Botten	Fajans	Keramik			1	4		14	1630–1637
705:28016:39	Kärl	Fotskål Tazza	Buk	Fajans	Keramik			1	1		14	1630–1637
705:28016:40	Kärl	Fat/Skål	Brätte, Buk	Majolika – (Fajans)	Keramik			1	5		14	1630–1637
705:28016:41	Kärl	Krus	Buk	Stengods – Westerwald	Keramik			1	1		14	1630–1637
705:28016:42	Kärl	Krus	Buk	CII – Stengods	Keramik			1	2		14	1630–1637
711:28014:1	Kakel	Rumpkakel	Rump		Keramik			1	15		13	1625–1630
711:28014:2	Kärl	Trebensgryta mm	Mynning, Buk	BIIy – Yngre rödgods	Keramik			9	49		13	1625–1630
711:28014:3	Kärl	Skål	Mynning	BIIy – Yngre rödgods	Keramik			1	2		13	1625–1630
711:28014:4	Kärl	Skål	Mynning	BIIy – Yngre rödgods	Keramik			1	7		13	1625–1630
711:28014:5	Kärl	Fat/Skål	Buk, Botten	BIIy – Yngre rödgods	Keramik			2	19		13	1625–1630
711:28014:6	Kärl		Buk	BIIy – Yngre rödgods – Holland	Keramik			1	13		13	1625–1630
711:28014:7	Kärl	Fat/Skål	Botten	Fajans – Berettino	Keramik			1	3		13	1625–1630
713:28066:1	Kärl	Trebensgryta/Trebenspanna	Ben	BIIy – Yngre rödgods	Keramik			1	28		13	1625–1630
713:28066:2	Kärl	Trebensgryta	Buk	BIIy – Yngre rödgods	Keramik			5	36		13	1625–1630
713:28066:3	Kärl	Kruka/Skål?	Hänk	BIIy – Yngre rödgods	Keramik			1	17		13	1625–1630
713:28066:4	Kärl	Fat/Skål	Buk, Botten	BIIy – Yngre rödgods	Keramik			1	8		13	1625–1630
713:28066:5	Kärl	Skål	Mynning, Buk	BIIy – Yngre rödgods	Keramik			2	8		13	1625–1630
713:28066:6	Kakel	Rumpkakel	Blad		Keramik			1	18		13	1625–1630
715:28417:1	Kakel	Rumpkakel	Rump, Kant, Blad		Keramik			18	433		13	1625–1630
715:28417:2	Kakel	Rumpkakel	List, Rump, Kant, Blad		Keramik			8	140		13	1625–1630
715:28417:3	Kakel	Rumpkakel	Rump, Kant, Blad		Keramik			3	122		13	1625–1630
715:28417:4	Kakel	Rumpkakel	Rump, Kant, Blad		Keramik			3	122		13	1625–1630
715:28417:5	Kärl	Fat/Skål	Mynning, Buk	BIIy – Yngre rödgods	Keramik			4	19		13	1625–1630
715:28417:6	Kärl	Fat	Mynning, Brätte	BIIy – Yngre rödgods	Keramik			1	33		13	1625–1630
715:28417:7	Kärl	Trebensgryta?/Skål?	Buk	BIIy – Yngre rödgods – Holland?	Keramik			1	23		13	1625–1630
715:28417:8	Kärl	Trebensgryta?	Buk	BIIy – Yngre rödgods – Holland	Keramik			1	3		13	1625–1630
715:28417:9	Kärl	Krus	Buk	Stengods – Westerwald	Keramik			1	5		13	1625–1630
715:28417:10	Kärl	Albarello	Botten	Majolika – (Fajans)	Keramik			2	28		13	1625–1630
718:28303:1	Kärl	Kruka/Trebensgryta	Mynning, Buk	BIIy – Yngre rödgods	Keramik			8	35		13	1625–1630
718:28303:2	Kärl	Kruka/Trebensgryta	Mynning	BIIy – Yngre rödgods	Keramik			2	10		13	1625–1630
718:28303:3	Kärl	Kruka	Hänk	BIIy – Yngre rödgods	Keramik			1	21		13	1625–1630
718:28303:4	Kärl	Kruka/Trebensgryta	Mynning	BIIy – Yngre rödgods	Keramik			2	7		13	1625–1630
718:28303:5	Kärl	Fat	Mynning	BIIy – Yngre rödgods	Keramik			1	9		13	1625–1630
718:28303:6	Kärl	Fat	Mynning	BIIy – Yngre rödgods	Keramik			1	30		13	1625–1630
718:28303:7	Kärl	Fat/Skål	Buk, Botten	BIIy – Yngre rödgods	Keramik			6	82		13	1625–1630
718:28303:8	Kärl	Trebensgryta	Hänk	BIIy – Yngre rödgods – Holland	Keramik			1	30		13	1625–1630
718:28303:9	Kärl	Fat/Skål	Botten	BIIIy – Yngre vitgods – Weser	Keramik			1	4		13	1625–1630
718:28303:10	Kärl?		Mynning, Buk	BII – Oglaserat lergods	Keramik			2	91		13	1625–1630
718:28303:11	Kakel	Pottkakel	Mynning		Keramik			1	14		13	1625–1630
719:28171:1	Kakel	Pottkakel	Mynning, Buk		Keramik			1	28		13	1625–1630
719:28171:2	Kärl	Trebensgryta/Trebenspanna	Ben	BIIy – Yngre rödgods	Keramik			1	46		13	1625–1630
719:28171:3	Kärl	Trebensgryta/Trebenspanna	Botten, Ben	BIIy – Yngre rödgods	Keramik			1	146		13	1625–1630
719:28171:4	Kärl	Trebensgryta/Trebenspanna	Skaft	BIIy – Yngre rödgods	Keramik			1	48		13	1625–1630

Fyndlista för keramik och kakel, forts.

Fyndnr	Sakord	Föremålstyp	Del	Godstyp	Material	Färg	Antal	Antal fragment	Vikt	Beskrivning	Fas	Fasdatering
719:28171:5	Kärl	Kruka/Trebensgryta	Mynning	BIIy – Yngre rödgods	Keramik			1	11		13	1625–1630
719:28171:6	Kärl	Kruka/Trebensgryta	Mynning	BIIy – Yngre rödgods	Keramik			1	4		13	1625–1630
719:28171:7	Kärl	Fat	Mynning, Brätte	BIIy – Yngre rödgods	Keramik			1	49		13	1625–1630
719:28171:8	Kärl	Skål	Hänk	BIIIy – Yngre vitgods – Weser	Keramik			1	3		13	1625–1630
724:28338:1	Kakel	Rumpkakel	Rump, Kant, Blad		Keramik			19	209		13	1625–1630
724:28338:2	Kärl	Trebensgryta	Mynning, Hänk, Buk, Botten, Tass	BIIy – Yngre rödgods – Holland	Keramik			65	462		13	1625–1630
724:28338:3	Kärl	Trebensgryta mm	Buk	BIIy – Yngre rödgods	Keramik			22	65		13	1625–1630
724:28338:4	Kärl	Fat/Skål	Mynning, Brätte, Buk, Botten	BIIy – Yngre rödgods	Keramik			6	74		13	1625–1630
724:28338:5	Kärl	Trebensgryta/Trebenspanna	Ben	BIIy – Yngre rödgods	Keramik			5	134		13	1625–1630
724:28338:6	Kärl	Trebensgryta/Trebenspanna	Botten, Ben	BIIy – Yngre rödgods	Keramik			2	110		13	1625–1630
724:28338:7	Kärl	Trebensgryta/Trebenspanna	Botten, Ben	BIIy – Yngre rödgods	Keramik			1	36		13	1625–1630
724:28338:8	Kärl	Trebensgryta/Trebenspanna	Botten, Ben	BIIy – Yngre rödgods	Keramik			1	26		13	1625–1630
724:28338:9	Kärl	Trebensgryta	Botten, Ben	BIIy – Yngre rödgods	Keramik			3	119		13	1625–1630
724:28338:10	Kärl	Trebensgryta	Skaft	BIIy – Yngre rödgods	Keramik			1	43		13	1625–1630
724:28338:11	Kärl	Trebensgryta	Skaft	BIIy – Yngre rödgods	Keramik			1	9		13	1625–1630
724:28338:12	Kärl	Kruka/Trebensgryta	Mynning	BIIy – Yngre rödgods	Keramik			4	25		13	1625–1630
724:28338:13	Kärl	Skål?	Mynning, Buk	BIIy – Yngre rödgods	Keramik			4	7		13	1625–1630
724:28338:14	Kärl	Skål	Mynning	BIIy – Yngre rödgods	Keramik			1	3		13	1625–1630
724:28338:15	Kärl	Krus	Buk	Stengods – Westerwald	Keramik			2	2		13	1625–1630
728:28268:1	Kakel	Rumpkakel	Blad		Keramik			1	8		13	1625–1630
728:28268:2	Kakel	Pottkakel	Botten		Keramik			1	39		13	1625–1630
728:28268:3	Kärl	Trebensgryta/Trebenspanna	Botten, Ben	BIIy – Yngre rödgods	Keramik			1	59		13	1625–1630
728:28268:4	Kärl	Trebensgryta	Botten, Ben	BIIy – Yngre rödgods	Keramik			2	40		13	1625–1630
728:28268:5	Kärl	Trebensgryta	Buk, Skaft	BIIy – Yngre rödgods	Keramik			1	29		13	1625–1630
728:28268:6	Kärl	Trebensgryta	Buk, Skaft	BIIy – Yngre rödgods	Keramik			1	57		13	1625–1630
728:28268:7	Kärl	Trebensgryta/Trebenspanna	Skaft	BIIy – Yngre rödgods	Keramik			1	24		13	1625–1630
728:28268:8	Kärl	Trebensgryta	Buk	BIIy – Yngre rödgods	Keramik			24	182		13	1625–1630
728:28268:9	Kärl	Trebensgryta	Buk	BIIy – Yngre rödgods	Keramik			24	76		13	1625–1630
728:28268:10	Kärl	Trebensgryta	Buk	BIIy – Yngre rödgods	Keramik			9	53		13	1625–1630
728:28268:11	Kärl	Kruka/Trebensgryta	Mynning	BIIy – Yngre rödgods	Keramik			1	36		13	1625–1630
728:28268:12	Kärl	Kruka/Trebensgryta	Mynning, Buk	BIIy – Yngre rödgods	Keramik			2	20		13	1625–1630
728:28268:13	Kärl	Kruka/Trebensgryta	Mynning, Buk	BIIy – Yngre rödgods	Keramik			1	10		13	1625–1630
728:28268:14	Kärl	Trebensgryta	Mynning	BIIy – Yngre rödgods	Keramik			1	23		13	1625–1630
728:28268:15	Kärl	Trebensgryta	Mynning	BIIy – Yngre rödgods	Keramik			1	12		13	1625–1630
728:28268:16	Kärl	Trebensgryta	Mynning	BIIy – Yngre rödgods	Keramik			1	6		13	1625–1630
728:28268:17	Kärl	Trebensgryta	Mynning	BIIy – Yngre rödgods	Keramik			1	8		13	1625–1630
728:28268:18	Kärl	Fat	Mynning	BIIy – Yngre rödgods	Keramik			1	5		13	1625–1630
728:28268:19	Kärl	Skål	Mynning	BIIy – Yngre rödgods	Keramik			1	19		13	1625–1630
728:28268:20	Kärl	Trebensgryta	Buk	BIIy – Yngre rödgods – Holland	Keramik			1	21		13	1625–1630
728:28268:21	Kärl	Trebensgryta	Mynning	BIIy – Yngre rödgods – Holland	Keramik			1	4		13	1625–1630
728:28268:22	Kärl	Trebensgryta	Mynning, Buk	BIIy – Yngre rödgods – Holland	Keramik			1	70		13	1625–1630
728:28268:23	Kärl	Kanna	Hals	BIIy – Yngre rödgods – Holland	Keramik			1	9		13	1625–1630
728:28268:24	Kärl	Trebensgryta	Buk	BIIy – Yngre rödgods – Holland	Keramik			1	5		13	1625–1630
728:28268:25	Kärl	Trebensgryta	Hänk, Buk	BIIy – Yngre rödgods – Holland	Keramik			1	45		13	1625–1630
728:28268:26	Kärl	Skål	Mynning, Buk	BIIy – Yngre rödgods	Keramik			1	17		13	1625–1630
728:28268:27	Kärl	Skål	Mynning, Hänk	BIIy – Yngre rödgods	Keramik			1	5		13	1625–1630
728:28268:28	Kärl	Skål	Hänk	BIIy – Yngre rödgods	Keramik			1	4		13	1625–1630

Fyndlista för keramik och kakel, forts.

Fyndnr	Sakord	Föremålstyp	Del	Godstyp	Material	Färg	Antal	Antal fragment	Vikt	Beskrivning	Fas	Fasdatering
728:28268:29	Kärl	Skål	Grepp	BIIy – Yngre rödgods	Keramik			1	11		13	1625–1630
728:28268:30	Kärl	Skål	Mynning	BIIy – Yngre rödgods	Keramik			2	11		13	1625–1630
728:28268:31	Kärl	Fat	Mynning	BIIy – Yngre rödgods	Keramik			1	14		13	1625–1630
728:28268:32	Kärl	Fat	Mynning	BIIy – Yngre rödgods	Keramik			1	13		13	1625–1630
728:28268:33	Kärl	Fat	Mynning, Brätte	BIIy – Yngre rödgods	Keramik			3	32		13	1625–1630
728:28268:34	Kärl	Fat/Skål	Brätte, Buk, Botten	BIIy – Yngre rödgods	Keramik			28	280		13	1625–1630
728:28268:35	Kakel?	Rumpkakel	Kant		Keramik			1	3		13	1625–1630
728:28268:36	Kärl	Trebensgryta?/Skål?	Mynning	BIIIy – Yngre vitgods	Keramik			1	2		13	1625–1630
728:28268:37	Kärl	Fat/Skål	Buk	Fajans	Keramik			1	1		13	1625–1630
728:28268:38	Kärl	Fat	Mynning, Botten	Majolika – (Fajans)	Keramik			2	17		13	1625–1630
728:28268:39	Kärl	Fat/Skål	Brätte, Buk	Majolika – (Fajans)	Keramik			2	13		13	1625–1630
728:28268:40	Kärl	Krus	Buk	Stengods – Köln/Frechen	Keramik			1	1		13	1625–1630
728:28268:41	Kärl	Krus	Mynning, Hals	Stengods – Köln/Frechen/Raeren	Keramik			1	18		13	1625–1630
728:28268:42	Kärl	Krus	Buk	Stengods – Westerwald	Keramik			6	21		13	1625–1630
728:28268:43	Kärl	Kruka	Buk	BI – Böhmen/Polen	Keramik			1	1		13	1625–1630
728:28470:2	Kakel	List			Keramik			1	110		13	1625–1630
728:28470:3	Kärl		Botten, Ben	BIIy – Yngre rödgods	Keramik			1	54		13	1625–1630
728:28470:4	Kärl		Mynning, Hänk	BIIy – Yngre rödgods	Keramik			6	67		13	1625–1630
728:28470:5	Kärl		Buk	BIIy – Yngre rödgods	Keramik			3	6		13	1625–1630
728:28470:6	Kärl		Mynning	BIIy – Yngre rödgods	Keramik			1	12		13	1625–1630
728:28470:7	Kärl		Mynning	BIIy – Yngre rödgods	Keramik			1	34		13	1625–1630
728:28470:8	Kärl		Mynning	BIIy – Yngre rödgods	Keramik			1	3		13	1625–1630
728:28470:9	Kärl	Kruka / Trebensgryta	Mynning, Buk	BIIy – Yngre rödgods	Keramik			5	15		13	1625–1630
729:28600:1	Kakel	Pottkakel	Mynning, Buk		Keramik			1	18		12	1600–1625
729:28600:2	Kärl		Buk	BIIy – Yngre rödgods	Keramik			1	12		12	1600–1625
729:28600:3	Kärl		Brätte, Buk	BIIy – Yngre rödgods	Keramik			3	32		12	1600–1625
730:28568:1	Kärl		Mynning	BIIy – Yngre rödgods	Keramik			3	66		12	1600–1625
730:28568:2	Kärl		Mynning	BIIy – Yngre rödgods	Keramik			1	7		12	1600–1625
730:28568:3	Kärl		Mynning	BIIy – Yngre rödgods	Keramik			1	3		12	1600–1625
730:28568:4	Kärl		Brätte, Buk	BIIy – Yngre rödgods	Keramik			1	4		12	1600–1625
730:28568:5	Kärl		Botten	BIIy – Yngre rödgods	Keramik			1	4		12	1600–1625
730:28568:6	Kärl		Buk	Stengods – Siegburg – Typ 2	Keramik			1	6		12	1600–1625
731:28645:3	Kärl	Trebensgryta/Trebenspanna	Ben	BIIy – Yngre rödgods	Keramik			3	77		12	1600–1625
731:28645:4	Kärl	Trebensgryta/Trebenspanna	Botten, Ben	BIIy – Yngre rödgods	Keramik			1	79		12	1600–1625
731:28645:5	Kärl	Trebensgryta/Trebenspanna	Skaft	BIIy – Yngre rödgods	Keramik			2	124		12	1600–1625
731:28645:6	Kärl	Trebensgryta/Trebenspanna	Skaft	BIIy – Yngre rödgods	Keramik			1	63		12	1600–1625
731:28645:7	Kärl	Trebensgryta/Trebenspanna	Skaft	BIIy – Yngre rödgods	Keramik			1	30		12	1600–1625
731:28645:8	Kärl	Trebensgryta	Mynning, Buk	BIIy – Yngre rödgods	Keramik			3	69		12	1600–1625
731:28645:9	Kärl	Trebensgryta	Mynning	BIIy – Yngre rödgods	Keramik			1	4		12	1600–1625
731:28645:10	Kärl	Trebensgryta	Mynning	BIIy – Yngre rödgods	Keramik			1	10		12	1600–1625
731:28645:11	Kärl	Trebensgryta	Mynning	BIIy – Yngre rödgods	Keramik			1	4		12	1600–1625
731:28645:12	Kärl	Trebensgryta mm	Buk	BIIy – Yngre rödgods	Keramik			13	59		12	1600–1625
731:28645:13	Kärl	Trebensgryta?	Buk	BIIy – Yngre rödgods – Holland	Keramik			3	5		12	1600–1625
731:28645:14	Kärl	Fat	Mynning	BIIy – Yngre rödgods	Keramik			1	6		12	1600–1625
731:28645:15	Kärl	Fat	Mynning	BIIy – Yngre rödgods	Keramik			1	9		12	1600–1625
731:28645:16	Kärl	Fat	Mynning	BIIy – Yngre rödgods	Keramik			1	11		12	1600–1625
731:28645:17	Kärl	Fat/Skål	Brätte, Buk, Botten	BIIy – Yngre rödgods	Keramik			15	79		12	1600–1625

Fyndlista för keramik och kakel, forts.

Fyndnr	Sakord	Föremålstyp	Del	Godstyp	Material	Färg	Antal	Antal fragment	Vikt	Beskrivning	Fas	Fasdatering
731:28645:18	Kärl	Fat/Skål	Buk	BIIy – Yngre rödgods	Keramik			1	2		12	1600–1625
731:28645:19	Kärl	Krus	Buk	Stengods – Westerwald	Keramik			1	1		12	1600–1625
731:28645:20	Kärl	Fat/Skål	Mynning, Brätte, Buk	BIIIy – Yngre vitgods – Weser	Keramik			4	20		12	1600–1625
731:28645:21	Kärl	Fat/Skål	Brätte, Buk	Majolika – (Fajans)	Keramik			1	12		12	1600–1625
732:28736:1	Kärl	Trebensgryta	Buk	BIIy – Yngre rödgods	Keramik			1	2		14	1630–1637
735:28880:1	Kärl	Fat/Skål	Botten	BIIy – Yngre rödgods	Keramik			1	27		16	1641–1690
735:28880:2	Kärl	Tallrik/Fat	Botten	Flintgods	Keramik			1	3		16	1641–1690
736:28768:1	Kärl	Trebensgryta/Trebenspanna	Ben	BIIy – Yngre rödgods	Keramik			2	37		12	1600–1625
736:28768:2	Kärl	Trebensgryta mm	Buk	BIIy – Yngre rödgods	Keramik			9	68		12	1600–1625
736:28768:3	Kärl	Kruka/Trebensgryta	Mynning	BIIy – Yngre rödgods	Keramik			3	24		12	1600–1625
736:28768:4	Kärl	Trebenspanna	Mynning	BIIy – Yngre rödgods	Keramik			1	15		12	1600–1625
736:28768:5	Kärl	Fat/Skål	Buk, Botten	BIIy – Yngre rödgods	Keramik			1	16		12	1600–1625
736:28768:6	Kärl	Fat	Mynning, Brätte	BIIy – Yngre rödgods	Keramik			1	13		12	1600–1625
736:28768:7	Kärl	Fat/Skål	Mynning, Buk	BIIy – Yngre rödgods	Keramik			5	17		12	1600–1625
736:28768:8	Kakel	Rumpkakel	Blad		Keramik			1	8		12	1600–1625
738:28878:1	Kärl	Trebensgryta/Trebenspanna	Skaft	BIIy – Yngre rödgods	Keramik			1	5		11	1554–1600
738:28878:2	Kärl	Trebensgryta	Buk, Botten	BIIy – Yngre rödgods	Keramik			1	8		11	1554–1600
740:28830:1	Kärl	Trebensgryta	Buk	BIIIy – Yngre vitgods	Keramik			1	3		11	1554–1600
740:28830:2	Kärl	Trebensgryta	Buk	BIIy – Yngre rödgods	Keramik			1	6		11	1554–1600
740:28830:3	Kärl	Kruka/Trebensgryta	Mynning	BIIy – Yngre rödgods	Keramik			1	8		11	1554–1600
740:28830:4	Kärl	Kruka/Trebensgryta	Mynning	BIIy – Yngre rödgods	Keramik			1	11		11	1554–1600
740:28830:5	Kärl	Kruka/Trebensgryta	Mynning	BIIy – Yngre rödgods	Keramik			1	4		11	1554–1600
740:28830:6	Kärl	Trebensgryta	Mynning, Buk	BIIy – Yngre rödgods	Keramik			1	27		11	1554–1600
740:28830:7	Kärl	Förningskruka	Mynning, Handtag	BIIy – Yngre rödgods	Keramik			1	89		11	1554–1600
742:28882:1	Kärl		Buk	BIIy – Yngre rödgods	Keramik			2	6		10	1548–1554
742:28882:2	Kärl	Fat	Mynning	BIIy – Yngre rödgods	Keramik			1	13		10	1548–1554
745:28814:1	Kärl	Fat	Mynning	BIIy – Yngre rödgods	Keramik			1	2		10	1548–1554
745:28814:2	Kärl	Skål	Mynning	BIIy – Yngre rödgods	Keramik			2	8		10	1548–1554
745:28814:3	Kärl	Fat/Skål	Buk	BIIy – Yngre rödgods	Keramik			1	1		10	1548–1554
745:28814:4	Kärl	Kruka/Trebensgryta	Buk	BIIy – Yngre rödgods	Keramik			3	12		10	1548–1554
750:29126:1	Kakel	Pottkakel	Mynning, Buk		Keramik			1	41		14	1630–1637
750:29126:2	Kakel	Rumpkakel	Rump, Kant, Blad		Keramik			2	196		14	1630–1637
750:29126:3	Kärl	Kruka	Buk, Botten	BI – Yngre svartgods	Keramik			1	51		14	1630–1637
750:29126:4	Kärl?	Amphora?	Botten	BIIy – Yngre rödgods – Medelhavsområdet?	Keramik			1	68		14	1630–1637
750:29126:5	Kärl	Fat/Skål	Buk	BIIIy – Yngre vitgods – Weser	Keramik			1	6		14	1630–1637
750:29126:6	Kärl	Krus	Buk	Stengods – Westerwald	Keramik			1	17		14	1630–1637
750:29126:7	Kärl	Trebensgryta/Trebenspanna	Botten, Ben	BIIy – Yngre rödgods	Keramik			1	85		14	1630–1637
750:29126:8	Kärl	Trebensgryta/Trebenspanna	Botten, Ben	BIIy – Yngre rödgods	Keramik			1	87		14	1630–1637
750:29126:9	Kärl	Trebensgryta	Buk, Botten	BIIy – Yngre rödgods	Keramik			7	52		14	1630–1637
750:29126:10	Kärl	Trebensgryta	Buk, Botten	BIIy – Yngre rödgods	Keramik			2	15		14	1630–1637
750:29126:11	Kärl	Skål	Buk, Botten	BIIy – Yngre rödgods	Keramik			1	52		14	1630–1637
750:29126:12	Kärl	Skål?	Buk	BIIy – Yngre rödgods	Keramik			1	4		14	1630–1637
750:29126:13	Kärl	Trebensgryta	Mynning	BIIy – Yngre rödgods	Keramik			1	16		14	1630–1637
750:29126:14	Kärl	Fat	Buk, Botten	BIIy – Yngre rödgods	Keramik			1	19		14	1630–1637
750:29126:15	Kärl	Fat	Mynning	BIIy – Yngre rödgods	Keramik			1	41		14	1630–1637
750:29126:16	Kärl	Krus	Buk	Stengods – Siegburg – Typ 4 (Blyglasyr)	Keramik			1	1		14	1630–1637
753:29129:1	Kakel	Rumpkakel	Rump, Kant, Blad		Keramik			21	307		12	1600–1625

Fyndlista för keramik och kakel, forts.

Fyndnr	Sakord	Föremålstyp	Del	Godstyp	Material	Färg	Antal	Antal fragment	Vikt	Beskrivning	Fas	Fasdatering
753:29129:2	Kakel	Rumpkakel	Blad		Keramik			1	16		12	1600–1625
753:29129:3	Kärl	Trebensgryta/Trebenspanna	Botten, Ben	BIIy – Yngre rödgods	Keramik			6	112		12	1600–1625
753:29129:4	Kärl	Trebensgryta/Trebenspanna	Botten, Ben	BIIy – Yngre rödgods	Keramik			1	67		12	1600–1625
753:29129:5	Kärl	Trebensgryta/Trebenspanna	Botten, Ben	BIIy – Yngre rödgods	Keramik			1	77		12	1600–1625
753:29129:6	Kärl	Trebensgryta	Buk, Botten, Ben	BIIy – Yngre rödgods	Keramik			6	56		12	1600–1625
753:29129:7	Kärl	Trebensgryta mm	Buk	BIIy – Yngre rödgods	Keramik			22	117		12	1600–1625
753:29129:8	Kärl	Fat/Skål	Brätte, Buk	BIIy – Yngre rödgods	Keramik			2	18		12	1600–1625
753:29129:9	Kärl	Fat/Skål	Brätte, Buk, Botten	BIIy – Yngre rödgods	Keramik			9	45		12	1600–1625
753:29129:10	Kärl	Fat	Mynning	BIIy – Yngre rödgods	Keramik			3	23		12	1600–1625
753:29129:11	Kärl	Skål	Mynning	BIIy – Yngre rödgods	Keramik			1	5		12	1600–1625
753:29129:12	Kärl	Skål	Mynning	BIIy – Yngre rödgods	Keramik			1	31		12	1600–1625
753:29129:13	Kärl	Skål	Mynning	BIIy – Yngre rödgods	Keramik			2	18		12	1600–1625
753:29129:14	Kärl	Kruka/Trebensgryta	Mynning	BIIy – Yngre rödgods	Keramik			1	12		12	1600–1625
753:29129:15	Kärl	Kruka/Trebensgryta	Mynning	BIIy – Yngre rödgods	Keramik			1	10		12	1600–1625
753:29129:16	Kärl	Kruka/Trebensgryta	Mynning	BIIy – Yngre rödgods	Keramik			1	12		12	1600–1625
753:29129:17	Kärl	Kruka/Trebensgryta	Mynning	BIIy – Yngre rödgods	Keramik			1	7		12	1600–1625
753:29129:18	Kärl	Kruka/Trebensgryta	Mynning	BIIy – Yngre rödgods	Keramik			1	7		12	1600–1625
753:29129:19	Kärl	Kruka/Trebensgryta	Mynning	BIIy – Yngre rödgods	Keramik			2	39		12	1600–1625
753:29129:20	Kärl	Skål	Mynning	BIIy – Yngre rödgods	Keramik			1	8		12	1600–1625
753:29129:21	Kärl	Trebensgryta/Trebenspanna	Skaft	BIIy – Yngre rödgods	Keramik			1	3		12	1600–1625
753:29129:22	Kärl	Trebensgryta/Trebenspanna	Buk	BIIy – Yngre rödgods – Holland	Keramik			9	22		12	1600–1625
753:29129:23	Kärl	Skål	Hänk	BIIy – Yngre rödgods	Keramik			3	90		12	1600–1625
753:29129:24	Kärl		Buk	BIIy – Yngre rödgods	Keramik			1	2		12	1600–1625
753:29129:25	Kärl	Trebensgryta	Buk	BIIIy – Yngre vitgods	Keramik			1	2		12	1600–1625
753:29129:26	Kärl	Fat/Skål	Mynning, Buk	Majolika – (Fajans)	Keramik			1	1		12	1600–1625
753:29129:27	Kärl	Fat/Skål	Mynning	Majolika – (Fajans)	Keramik			1	2		12	1600–1625
753:29129:28	Kärl	Fat/Skål	Buk	Fajans	Keramik			1	1		12	1600–1625
753:29129:29	Kärl	Krus	Hals	Stengods – Waldenburg?	Keramik			1	3		12	1600–1625
753:29129:30	Kärl	Krus	Buk	Stengods – Westerwald	Keramik			2	3		12	1600–1625
754:29125:1	Kärl	Trebensgryta	Buk	BIIy – Yngre rödgods	Keramik			1	5		14	1630–1637
754:29125:2	Kärl	Skål?/Trebensgryta?	Buk	BIIy – Yngre rödgods	Keramik			1	2		14	1630–1637
754:29125:3	Kärl	Skål	Buk	BIIy – Yngre rödgods	Keramik			1	18		14	1630–1637
754:29125:4	Kärl	Trebensgryta	Mynning	BIIy – Yngre rödgods	Keramik			1	17		14	1630–1637
755:29202:1	Kärl	Trebenspanna	Mynning, Buk, Skaft, Botten, Ben	BIIy – Yngre rödgods	Keramik			4	633		9	1544–1548
755:29202:2	Kärl	Skål	Mynning, Brätte, Buk, Hänk	BIIy – Yngre rödgods	Keramik			3	237		9	1544–1548
755:29202:3	Kärl	Trebensgryta	Mynning, Buk	BIIy – Yngre rödgods	Keramik			6	195		9	1544–1548
755:29202:4	Kärl	Skål?	Botten	BIIy – Yngre rödgods	Keramik			2	90		9	1544–1548
755:29202:5	Kärl	Trebensgryta	Mynning, Buk	BIIy – Yngre rödgods	Keramik			3	30		9	1544–1548
755:29202:6	Kärl	Fat	Mynning, Brätte, Buk, Botten	BIIy – Yngre rödgods	Keramik			10	281		9	1544–1548
755:29202:7	Kärl	Fat	Mynning, Brätte, Buk, Botten	BIIy – Yngre rödgods	Keramik			2	168		9	1544–1548
755:29202:8	Kärl	Fat	Mynning, Brätte, Buk, Botten	BIIy – Yngre rödgods	Keramik			3	212		9	1544–1548
755:29202:9	Kärl	Fat	Mynning, Brätte, Buk, Botten	BIIy – Yngre rödgods	Keramik			16	238		9	1544–1548
755:29202:10	Kärl	Fat	Mynning, Brätte, Buk	BIIy – Yngre rödgods	Keramik			1	33		9	1544–1548
755:29202:11	Kärl	Fat	Mynning, Brätte, Buk	BIIy – Yngre rödgods	Keramik			5	35		9	1544–1548
755:29202:12	Kärl	Fat	Mynning, Brätte	BIIy – Yngre rödgods	Keramik			2	14		9	1544–1548
755:29202:13	Kärl	Fat	Mynning, Brätte	BIIy – Yngre rödgods	Keramik			1	8		9	1544–1548
755:29202:14	Kärl	Fat	Mynning, Brätte	BIIy – Yngre rödgods	Keramik			1	9		9	1544–1548

Fyndlista för keramik och kakel, forts.

Fyndnr	Sakord	Föremålstyp	Del	Godstyp	Material	Färg	Antal	Antal fragment	Vikt	Beskrivning	Fas	Fasdatering
755:29202:15	Kärl	Fat	Mynning, Brätte	BIly – Yngre rödgods	Keramik			1	2		9	1544–1548
755:29202:16	Kärl	Skål	Mynning, Buk	BIly – Yngre rödgods	Keramik			1	29		9	1544–1548
755:29202:17	Kärl	Skål	Hänk	BIly – Yngre rödgods	Keramik			1	39		9	1544–1548
755:29202:18	Kärl	Skål	Mynning, Buk, Botten	BIly – Yngre rödgods	Keramik			1	10		9	1544–1548
755:29202:19	Kärl	Skål?/Trebenspanna?	Buk	BIly – Yngre rödgods	Keramik			1	12		9	1544–1548
755:29202:20	Kärl	Supkopp	Mynning, Buk	BIly – Yngre rödgods	Keramik			2	16		9	1544–1548
755:29202:21	Kärl	Supkopp	Mynning, Buk	BIly – Yngre rödgods	Keramik			2	12		9	1544–1548
755:29202:22	Kärl	Supkopp	Mynning, Buk, Botten	BIly – Yngre rödgods	Keramik			1	10		9	1544–1548
755:29202:23	Kärl	Fat/Skål	Botten	BIly – Yngre rödgods	Keramik			1	14		9	1544–1548
755:29202:24	Kärl	Fat/Skål	Botten	BIly – Yngre rödgods	Keramik			1	40		9	1544–1548
755:29202:25	Kärl	Fat/Skål	Buk, Botten	BIly – Yngre rödgods	Keramik			1	82		9	1544–1548
755:29202:26	Kärl	Fat/Skål	Botten	BIly – Yngre rödgods	Keramik			1	12		9	1544–1548
755:29202:27	Kärl	Fat/Skål	Botten	BIly – Yngre rödgods	Keramik			1	3		9	1544–1548
755:29202:28	Kärl	Fat/Skål/Kruka	Botten	BIly – Yngre rödgods	Keramik			1	39		9	1544–1548
755:29202:29	Kärl	Fat/Skål/Kruka	Botten	BIly – Yngre rödgods	Keramik			1	8		9	1544–1548
755:29202:30	Kärl	Fat/Skål/Kruka	Botten	BIly – Yngre rödgods	Keramik			1	10		9	1544–1548
755:29202:31	Kärl	Fat/Skål	Botten	BIly – Yngre rödgods	Keramik			1	28		9	1544–1548
755:29202:32	Kärl	Fat/Skål	Botten	BIly – Yngre rödgods	Keramik			1	36		9	1544–1548
755:29202:33	Kärl	Fat/Skål	Botten	BIly – Yngre rödgods	Keramik			3	152		9	1544–1548
755:29202:34	Kärl	Trebenspanna	Botten, Ben	BIly – Yngre rödgods	Keramik			1	170		9	1544–1548
755:29202:35	Kärl	Trebenspanna	Mynning, Buk	BIly – Yngre rödgods	Keramik			1	75		9	1544–1548
755:29202:36	Kärl	Trebenspanna	Mynning, Buk	BIly – Yngre rödgods	Keramik			2	68		9	1544–1548
755:29202:37	Kärl	Trebenspanna	Mynning, Buk	BIly – Yngre rödgods	Keramik			3	62		9	1544–1548
755:29202:38	Kärl	Trebenspanna	Mynning, Buk	BIly – Yngre rödgods	Keramik			2	39		9	1544–1548
755:29202:39	Kärl	Trebenspanna	Mynning, Buk	BIly – Yngre rödgods	Keramik			2	30		9	1544–1548
755:29202:40	Kärl	Trebenspanna	Mynning, Buk	BIly – Yngre rödgods	Keramik			5	108		9	1544–1548
755:29202:41	Kärl	Trebenspanna	Mynning, Buk	BIly – Yngre rödgods	Keramik			1	34		9	1544–1548
755:29202:42	Kärl	Trebenspanna	Mynning, Buk	BIly – Yngre rödgods	Keramik			1	14		9	1544–1548
755:29202:43	Kärl	Skål	Mynning, Buk	BIly – Yngre rödgods	Keramik			10	52		9	1544–1548
755:29202:44	Kärl	Fat	Mynning, Brätte, Buk	BIly – Yngre rödgods	Keramik			5	92		9	1544–1548
755:29202:45	Kärl	Fat	Mynning, Brätte	BIly – Yngre rödgods	Keramik			1	12		9	1544–1548
755:29202:46	Kärl	Fat	Mynning, Brätte	BIly – Yngre rödgods	Keramik			1	23		9	1544–1548
755:29202:47	Kärl	Fat	Mynning, Brätte, Buk	BIly – Yngre rödgods	Keramik			3	77		9	1544–1548
755:29202:48	Kärl	Fat	Mynning, Brätte, Buk, Botten	BIly – Yngre rödgods	Keramik			9	184		9	1544–1548
755:29202:49	Kärl	Fat	Mynning, Brätte	BIly – Yngre rödgods	Keramik			3	57		9	1544–1548
755:29202:50	Kärl	Fat	Mynning, Brätte	BIly – Yngre rödgods	Keramik			17	349		9	1544–1548
755:29202:51	Kärl	Skål	Mynning	BIly – Yngre rödgods	Keramik			1	1		9	1544–1548
755:29202:52	Kärl	Skål	Mynning, Buk	BIly – Yngre rödgods	Keramik			1	9		9	1544–1548
755:29202:53	Kärl	Apotekskrus	Mynning	BIly – Yngre rödgods	Keramik			1	5		9	1544–1548
755:29202:54	Kärl	Skål?/Bägare?	Mynning, Buk	BIly – Yngre rödgods	Keramik			9	70		9	1544–1548
755:29202:55	Kärl	Kruka	Hänk, Buk	BIly – Yngre rödgods	Keramik			2	65		9	1544–1548
755:29202:56	Kärl	Skål	Mynning	BIly – Yngre rödgods	Keramik			1	9		9	1544–1548
755:29202:57	Kärl	Skål?/Trebensgryta?	Mynning	BIly – Yngre rödgods	Keramik			1	7		9	1544–1548
755:29202:58	Kärl	Skål?/Trebensgryta?	Mynning	BIly – Yngre rödgods	Keramik			1	12		9	1544–1548
755:29202:59	Kärl	Skål?/Trebensgryta?	Mynning, Buk	BIly – Yngre rödgods	Keramik			1	17		9	1544–1548
755:29202:60	Kärl	Skål?/Trebensgryta?	Mynning, Buk	BIly – Yngre rödgods	Keramik			1	21		9	1544–1548
755:29202:61	Kärl	Trebensgryta?	Mynning, Buk	BIly – Yngre rödgods	Keramik			1	20		9	1544–1548

Fyndlista för keramik och kakel, forts.

Fyndnr	Sakord	Föremålstyp	Del	Godstyp	Material	Färg	Antal	Antal fragment	Vikt	Beskrivning	Fas	Fasdatering
755:29202:62	Kärl	Trebensgryta	Mynning, Buk	BIIy – Yngre rödgods	Keramik			2	33		9	1544–1548
755:29202:63	Kärl	Kruka/Trebensgryta	Mynning	BIIy – Yngre rödgods	Keramik			1	12		9	1544–1548
755:29202:64	Kärl	Kruka/Trebensgryta	Mynning	BII – Oglaserat lergods	Keramik			1	9		9	1544–1548
755:29202:65	Kärl	Trebensgryta	Mynning, Buk	BIIy – Yngre rödgods	Keramik			2	89		9	1544–1548
755:29202:66	Kärl	Trebensgryta	Mynning, Buk	BIIy – Yngre rödgods	Keramik			3	125		9	1544–1548
755:29202:67	Kärl	Trebensgryta	Mynning, Buk	BIIy – Yngre rödgods	Keramik			1	26		9	1544–1548
755:29202:68	Kärl	Trebensgryta	Mynning, Buk	BIIy – Yngre rödgods	Keramik			1	31		9	1544–1548
755:29202:69	Kärl	Förningskruka?	Mynning	BIIy – Yngre rödgods	Keramik			1	28		9	1544–1548
755:29202:70	Kärl	Trebensgryta	Mynning, Buk	BIIy – Yngre rödgods	Keramik			1	21		9	1544–1548
755:29202:71	Kärl	Trebensgryta	Mynning, Buk	BIIy – Yngre rödgods	Keramik			1	28		9	1544–1548
755:29202:72	Kärl	Trebensgryta	Mynning, Buk	BIIy – Yngre rödgods	Keramik			2	73		9	1544–1548
755:29202:73	Kärl	Trebensgryta	Mynning, Buk	BIIy – Yngre rödgods	Keramik			2	18		9	1544–1548
755:29202:74	Kärl	Trebensgryta	Mynning, Buk	BIIy – Yngre rödgods	Keramik			1	39		9	1544–1548
755:29202:75	Kärl	Trebensgryta	Mynning, Buk	BIIy – Yngre rödgods	Keramik			1	35		9	1544–1548
755:29202:76	Kärl	Trebensgryta	Mynning	BIIy – Yngre rödgods	Keramik			1	27		9	1544–1548
755:29202:77	Kärl	Trebensgryta	Mynning	BIIy – Yngre rödgods	Keramik			2	23		9	1544–1548
755:29202:78	Kärl	Trebensgryta	Mynning	BIIy – Yngre rödgods	Keramik			1	17		9	1544–1548
755:29202:79	Kärl	Trebensgryta	Mynning	BIIy – Yngre rödgods	Keramik			1	26		9	1544–1548
755:29202:80	Kärl	Trebensgryta	Mynning, Buk	BIIy – Yngre rödgods	Keramik			1	16		9	1544–1548
755:29202:81	Kärl	Trebensgryta	Mynning	BIIy – Yngre rödgods	Keramik			5	137		9	1544–1548
755:29202:82	Kärl	Trebensgryta	Mynning, Buk	BIIy – Yngre rödgods	Keramik			1	20		9	1544–1548
755:29202:83	Kärl	Trebensgryta	Mynning, Buk	BIIy – Yngre rödgods	Keramik			1	65		9	1544–1548
755:29202:84	Kärl	Trebensgryta	Mynning, Buk	BIIy – Yngre rödgods	Keramik			1	50		9	1544–1548
755:29202:85	Kärl	Trebensgryta	Mynning, Buk	BIIy – Yngre rödgods	Keramik			1	25		9	1544–1548
755:29202:86	Kärl	Trebensgryta	Mynning	BIIy – Yngre rödgods	Keramik			3	35		9	1544–1548
755:29202:87	Kärl	Trebensgryta	Mynning	BIIy – Yngre rödgods	Keramik			1	30		9	1544–1548
755:29202:88	Kärl	Trebensgryta	Mynning	BIIy – Yngre rödgods	Keramik			3	52		9	1544–1548
755:29202:89	Kärl	Trebensgryta	Mynning	BIIy – Yngre rödgods	Keramik			3	33		9	1544–1548
755:29202:90	Kärl	Trebensgryta	Mynning, Buk	BIIy – Yngre rödgods	Keramik			1	117		9	1544–1548
755:29202:91	Kärl	Kruka?	Mynning, Buk	BIIy – Yngre rödgods	Keramik			1	97		9	1544–1548
755:29202:92	Kärl	Kruka/Trebensgryta	Mynning, Buk	BIIy – Yngre rödgods	Keramik			2	20		9	1544–1548
755:29202:93	Kärl	Kruka/Trebensgryta	Mynning	BIIy – Yngre rödgods	Keramik			2	26		9	1544–1548
755:29202:94	Kärl	Kruka/Trebensgryta	Mynning	BIIy – Yngre rödgods	Keramik			1	7		9	1544–1548
755:29202:95	Kärl	Kruka/Trebensgryta	Mynning	BIIy – Yngre rödgods	Keramik			1	11		9	1544–1548
755:29202:96	Kärl	Kruka/Trebensgryta	Mynning	BIIy – Yngre rödgods	Keramik			1	8		9	1544–1548
755:29202:97	Kärl	Kruka/Trebensgryta	Mynning	BIIy – Yngre rödgods	Keramik			1	5		9	1544–1548
755:29202:98	Kärl		Buk	BIIy – Yngre rödgods	Keramik			1	9		9	1544–1548
755:29202:99	Kärl	Trebensgryta	Botten, Ben	BIIy – Yngre rödgods	Keramik			2	374		9	1544–1548
755:29202:100	Kärl	Trebensgryta	Botten, Ben	BIIy – Yngre rödgods	Keramik			2	235		9	1544–1548
755:29202:101	Kärl	Trebensgryta	Botten, Ben	BIIy – Yngre rödgods	Keramik			1	150		9	1544–1548
755:29202:102	Kärl	Trebensgryta	Botten, Ben	BIIy – Yngre rödgods	Keramik			3	350		9	1544–1548
755:29202:103	Kärl	Trebensgryta	Botten, Ben	BIIy – Yngre rödgods	Keramik			1	61		9	1544–1548
755:29202:104	Kärl	Trebensgryta/Trebenspanna	Ben	BIIy – Yngre rödgods	Keramik			8	359		9	1544–1548
755:29202:105	Kärl	Trebensgryta	Botten, Ben	BIIy – Yngre rödgods	Keramik			2	70		9	1544–1548
755:29202:106	Kärl	Trebensgryta	Botten, Ben	BIIy – Yngre rödgods	Keramik			1	78		9	1544–1548
755:29202:107	Kärl	Trebensgryta	Botten, Ben	BIIy – Yngre rödgods	Keramik			1	55		9	1544–1548
755:29202:108	Kärl	Trebensgryta	Botten, Ben	BIIy – Yngre rödgods	Keramik			1	65		9	1544–1548

Fyndlista för keramik och kakel, forts.

Fyndnr	Sakord	Föremålstyp	Del	Godstyp	Material	Färg	Antal	Antal fragment	Vikt	Beskrivning	Fas	Fasdatering
755:29202:109	Kärl	Trebensgryta	Botten, Ben	BIIy – Yngre rödgods	Keramik			3	201		9	1544–1548
755:29202:110	Kärl	Trebensgryta	Botten, Ben	BIIy – Yngre rödgods	Keramik			1	39		9	1544–1548
755:29202:111	Kärl	Trebensgryta	Botten, Ben	BIIy – Yngre rödgods	Keramik			1	36		9	1544–1548
755:29202:112	Kärl	Trebensgryta	Botten, Ben	BIIy – Yngre rödgods	Keramik			1	22		9	1544–1548
755:29202:113	Kärl	Trebensgryta	Botten, Ben	BIIy – Yngre rödgods	Keramik			1	42		9	1544–1548
755:29202:114	Kärl	Trebensgryta	Botten, Ben	BIIy – Yngre rödgods	Keramik			1	159		9	1544–1548
755:29202:115	Kärl	Trebensgryta	Botten, Ben	BIIy – Yngre rödgods	Keramik			1	113		9	1544–1548
755:29202:116	Kärl	Trebensgryta	Botten, Ben	BIIy – Yngre rödgods	Keramik			1	99		9	1544–1548
755:29202:117	Kärl	Trebensgryta	Botten, Ben	BIIy – Yngre rödgods	Keramik			1	126		9	1544–1548
755:29202:118	Kärl	Trebensgryta	Botten, Ben	BIIy – Yngre rödgods	Keramik			2	365		9	1544–1548
755:29202:119	Kärl	Trebensgryta	Buk, Botten, Ben	BIIy – Yngre rödgods	Keramik			2	131		9	1544–1548
755:29202:120	Kärl	Trebensgryta	Botten	BIIy – Yngre rödgods	Keramik			1	90		9	1544–1548
755:29202:121	Kärl	Trebensgryta	Buk, Botten	BIIy – Yngre rödgods	Keramik			4	75		9	1544–1548
755:29202:122	Kärl	Kruka/Trebensgryta	Buk	BIIy – Yngre rödgods	Keramik			1	29		9	1544–1548
755:29202:123	Kärl	Trebensgryta	Buk	BIIy – Yngre rödgods	Keramik			1	30		9	1544–1548
755:29202:124	Kärl	Trebensgryta	Buk	BIIy – Yngre rödgods	Keramik			7	168		9	1544–1548
755:29202:125	Kärl	Trebensgryta	Buk	BIIy – Yngre rödgods	Keramik			5	129		9	1544–1548
755:29202:126	Kärl	Trebensgryta mm	Buk, Botten	BIIy – Yngre rödgods	Keramik			39	308		9	1544–1548
755:29202:127	Kärl	Trebensgryta mm	Buk, Botten	BIIy – Yngre rödgods	Keramik			30	445		9	1544–1548
755:29202:128	Kärl	Trebensgryta mm	Buk, Botten	BIIy – Yngre rödgods	Keramik			98	856		9	1544–1548
755:29202:129	Kärl	Trebensgryta	Buk	BIIy – Yngre rödgods	Keramik			2	17		9	1544–1548
755:29202:130	Kärl	Trebensgryta	Buk	BIIy – Yngre rödgods	Keramik			6	64		9	1544–1548
755:29202:131	Kärl	Skål	Mynning	BIIy – Yngre rödgods	Keramik			1	3		9	1544–1548
755:29202:132	Kärl	Fat/Skål/Kruka	Botten	BIIy – Yngre rödgods	Keramik			2	52		9	1544–1548
755:29202:133	Kärl	Fat	Buk, Botten	BIIy – Yngre rödgods	Keramik			5	118		9	1544–1548
755:29202:134	Kärl	Fat/Skål	Buk, Botten	BIIy – Yngre rödgods	Keramik			12	209		9	1544–1548
755:29202:135	Kärl	Trebenspanna	Botten	BIIy – Yngre rödgods	Keramik			1	22		9	1544–1548
755:29202:136	Kärl		Mynning, Buk	BII – Oglaserat lergods	Keramik			9	55		9	1544–1548
755:29202:137	Kärl	Kruka/Trebensgryta	Mynning	BII – Oglaserat lergods	Keramik			1	17		9	1544–1548
755:29202:138	Kärl	Kruka?	Buk	BII – Oglaserat lergods	Keramik			1	17		9	1544–1548
755:29202:139	Kärl	Lock	Knopp	BII – Oglaserat lergods	Keramik			1	82		9	1544–1548
755:29202:140	Kärl	Lock	Mynning, Buk	BII – Oglaserat lergods	Keramik			1	21		9	1544–1548
755:29202:141	Kärl	Lock	Mynning, Buk	BII – Oglaserat lergods	Keramik			1	14		9	1544–1548
755:29202:142	Kärl	Lock	Mynning, Buk	BII – Oglaserat lergods	Keramik			1	6		9	1544–1548
755:29202:143	Kärl	Kruka	Buk, Botten	BII – Oglaserat lergods	Keramik			1	64		9	1544–1548
755:29202:144	Kärl	Kruka	Buk, Botten	BII – Oglaserat lergods	Keramik			3	289		9	1544–1548
755:29202:145	Kärl		Buk	BIIy – Yngre rödgods	Keramik			1	7		9	1544–1548
755:29202:146	Kärl		Buk	BI – Yngre svartgods	Keramik			1	10		9	1544–1548
755:29202:147	Kärl	Degel	Mynning, Buk	CI – Stengods	Keramik			1	16		9	1544–1548
755:29202:148	Kärl	Kruka	Buk	BI – Böhmen/Polen?	Keramik			1	15		9	1544–1548
755:29202:149	Kärl	Droppanna	Mynning, Buk, Botten	BIIy – Yngre rödgods	Keramik			4	245		9	1544–1548
755:29202:152	Kakel	Rumpkakel	Blad		Keramik			2	137		9	1544–1548
755:29202:153	Kakel	Pottkakel, halvcylindriskt			Keramik			3	196		9	1544–1548
755:29202:154	Kakel	Rumpkakel	Blad		Keramik			1	21		9	1544–1548
755:29202:155	Kakel	Kakel?			Keramik			1	16		9	1544–1548
755:29202:156	Kakel	Kakel?			Keramik			1	33		9	1544–1548
755:29202:157	Kakel	Pottkakel	Mynning, Buk		Keramik			1	52		9	1544–1548

Fyndlista för keramik och kakel, forts.

Fyndnr	Sakord	Föremålstyp	Del	Godstyp	Material	Färg	Antal	Antal fragment	Vikt	Beskrivning	Fas	Fasdatering
755:29202:158	Kärl	Trebenspanna	Mynning, Buk	BIly – Yngre rödgods	Keramik			1	13		9	1544–1548
755:29202:159	Kärl	Krus	Buk	Stengods – Siegburg – Typ 2	Keramik			1	75		9	1544–1548
755:29202:160	Kärl	Skål	Botten, Fotring	BIly – Yngre rödgods – Holland	Keramik			1	23		9	1544–1548
755:29202:161	Kärl	Fat	Mynning, Brätte, Buk	BIly – Yngre rödgods	Keramik			5	136		9	1544–1548
755:29202:162	Kärl	Fat	Brätte, Buk	BIly – Yngre rödgods	Keramik			2	27		9	1544–1548
755:29202:163	Kärl	Fat	Mynning, Brätte, Buk	BIly – Yngre rödgods	Keramik			4	28		9	1544–1548
755:29202:164	Kärl	Fat	Mynning, Brätte, Buk	BIly – Yngre rödgods	Keramik			1	45		9	1544–1548
755:29202:165	Kärl	Fat/Skål	Botten	BIly – Yngre rödgods	Keramik			1	10		9	1544–1548
755:29202:166	Kärl	Fat/Skål	Botten	BIly – Yngre rödgods	Keramik			1	3		9	1544–1548
755:29202:167	Kärl	Fat/Skål	Botten	BIly – Yngre rödgods	Keramik			1	33		9	1544–1548
755:29202:168	Kärl	Fat/Skål	Buk, Botten	BIly – Yngre rödgods	Keramik			3	107		9	1544–1548
755:29202:169	Kärl	Skål	Mynning, Hänk, Buk	BIly – Yngre rödgods	Keramik			2	51		9	1544–1548
755:29202:170	Kärl	Trebenspanna?	Botten	BIly – Yngre rödgods	Keramik			1	82		9	1544–1548
755:29202:171	Kärl? Byggnadsdel?	Droppanna?	Botten? Taktegel?	BIly – Yngre rödgods?	Keramik			1	31		9	1544–1548
755:29202:172	Kärl	Fat/Skål?	Buk	BIly – Yngre rödgods	Keramik			1	5		9	1544–1548
755:29202:173	Kärl	Kopp	Buk	BIly – Yngre rödgods	Keramik			1	5		9	1544–1548
755:29202:174	Kärl	Trebenspanna	Mynning, Buk	BIly – Yngre rödgods	Keramik			1	57		9	1544–1548
755:29202:175	Kärl	Trebensgryta	Mynning, Buk	BIly – Yngre rödgods	Keramik			2	29		9	1544–1548
755:29202:176	Kärl	Trebensgryta	Mynning, Buk	BIly – Yngre rödgods	Keramik			2	54		9	1544–1548
755:29202:177	Kärl	Trebensgryta	Mynning, Buk	BIly – Yngre rödgods	Keramik			1	51		9	1544–1548
755:29202:178	Kärl	Trebensgryta	Mynning, Buk	BIly – Yngre rödgods	Keramik			1	20		9	1544–1548
755:29202:179	Kärl	Trebensgryta	Mynning	BIly – Yngre rödgods	Keramik			1	4		9	1544–1548
755:29202:180	Kärl	Trebensgryta	Mynning	BIly – Yngre rödgods	Keramik			1	28		9	1544–1548
755:29202:181	Kärl	Trebensgryta	Mynning	BIly – Yngre rödgods	Keramik			1	33		9	1544–1548
755:29202:182	Kärl	Trebensgryta	Mynning	BIly – Yngre rödgods	Keramik			1	55		9	1544–1548
755:29202:183	Kärl	Trebensgryta mm	Buk, Botten, Ben	BIly – Yngre rödgods	Keramik			15	229		9	1544–1548
755:29202:184	Kärl	Trebensgryta/Trebenspanna	Botten, Ben	BIly – Yngre rödgods	Keramik			1	58		9	1544–1548
755:29202:185	Kärl	Trebensgryta	Botten, Ben	BIly – Yngre rödgods	Keramik			1	70		9	1544–1548
755:29202:186	Kärl	Trebensgryta/Trebenspanna	Botten, Ben	BIly – Yngre rödgods	Keramik			1	119		9	1544–1548
755:29202:187	Kärl	Trebensgryta	Buk, Skaft	BIly – Yngre rödgods	Keramik			1	118		9	1544–1548
755:29202:188	Kärl	Trebensgryta	Buk, Skaft	BIly – Yngre rödgods	Keramik			1	227		9	1544–1548
755:29202:189	Kärl	Trebensgryta	Buk, Skaft	BIly – Yngre rödgods	Keramik			1	170		9	1544–1548
755:29202:190	Kärl	Trebensgryta	Buk, Skaft	BIly – Yngre rödgods	Keramik			1	113		9	1544–1548
757:29226:1	Kärl	Trebenspanna	Mynning, Buk, Botten, Ben	BIly – Yngre rödgods	Keramik			6	150		9	1544–1548
757:29226:2	Kärl	Trebenspanna	Mynning, Buk, Botten	BIly – Yngre rödgods	Keramik			6	322		9	1544–1548
757:29226:3	Kärl	Trebenspanna	Mynning, Buk, Skaft	BIly – Yngre rödgods	Keramik			1	223		9	1544–1548
757:29226:4	Kärl	Trebenspanna	Mynning, Buk	BIly – Yngre rödgods	Keramik			5	70		9	1544–1548
757:29226:5	Kärl	Droppanna	Mynning, Buk, Skaft, Botten	BIly – Yngre rödgods	Keramik			6	352		9	1544–1548
757:29226:6	Kärl	Trebenspanna	Mynning, Buk, Skaft, Botten, Ben	BIly – Yngre rödgods	Keramik			1	123		9	1544–1548
757:29226:7	Kärl	Trebenspanna	Mynning, Buk	BIly – Yngre rödgods	Keramik			1	12		9	1544–1548
757:29226:8	Kärl	Trebensgryta	Mynning, Buk	BIly – Yngre rödgods	Keramik			3	97		9	1544–1548
757:29226:9	Kärl	Trebensgryta	Mynning, Buk	BIly – Yngre rödgods	Keramik			4	89		9	1544–1548
757:29226:10	Kärl	Trebensgryta	Mynning, Buk	BIly – Yngre rödgods	Keramik			4	37		9	1544–1548
757:29226:11	Kärl	Trebensgryta	Mynning	BIly – Yngre rödgods	Keramik			3	47		9	1544–1548
757:29226:12	Kärl	Trebensgryta	Mynning	BIly – Yngre rödgods	Keramik			3	49		9	1544–1548
757:29226:13	Kärl	Kruka	Mynning, Hänk, Buk	BIly – Yngre rödgods	Keramik			6	167		9	1544–1548
757:29226:14	Kärl	Trebensgryta	Mynning, Buk	BIly – Yngre rödgods	Keramik			2	49		9	1544–1548

Fyndlista för keramik och kakel, forts.

Fyndnr	Sakord	Föremålstyp	Del	Godstyp	Material	Färg	Antal	Antal fragment	Vikt	Beskrivning	Fas	Fasdatering
757:29226:15	Kärl	Trebensgryta	Mynning, Buk	BIIy – Yngre rödgods	Keramik			1	19		9	1544–1548
757:29226:16	Kärl	Trebensgryta	Mynning, Buk	BIIy – Yngre rödgods	Keramik			1	7		9	1544–1548
757:29226:17	Kärl	Trebensgryta	Mynning, Buk	BIIy – Yngre rödgods	Keramik			1	30		9	1544–1548
757:29226:18	Kärl	Trebensgryta	Mynning, Buk	BIIy – Yngre rödgods	Keramik			1	21		9	1544–1548
757:29226:19	Kärl	Trebensgryta	Mynning, Buk	BIIy – Yngre rödgods	Keramik			2	33		9	1544–1548
757:29226:20	Kärl	Trebensgryta	Mynning	BIIy – Yngre rödgods	Keramik			1	28		9	1544–1548
757:29226:21	Kärl	Trebensgryta	Mynning	BIIy – Yngre rödgods	Keramik			1	25		9	1544–1548
757:29226:22	Kärl	Trebensgryta	Mynning	BIIy – Yngre rödgods	Keramik			1	22		9	1544–1548
757:29226:23	Kärl	Trebensgryta	Mynning	BIIy – Yngre rödgods	Keramik			1	18		9	1544–1548
757:29226:24	Kärl	Trebensgryta	Mynning	BIIy – Yngre rödgods	Keramik			2	24		9	1544–1548
757:29226:25	Kärl	Trebensgryta	Mynning	BIIy – Yngre rödgods	Keramik			1	14		9	1544–1548
757:29226:26	Kärl	Trebensgryta	Mynning	BIIy – Yngre rödgods	Keramik			1	11		9	1544–1548
757:29226:27	Kärl	Trebensgryta	Mynning	BIIy – Yngre rödgods	Keramik			1	16		9	1544–1548
757:29226:28	Kärl	Trebensgryta	Mynning	BIIy – Yngre rödgods	Keramik			1	10		9	1544–1548
757:29226:29	Kärl	Trebensgryta	Mynning	BIIy – Yngre rödgods	Keramik			2	20		9	1544–1548
757:29226:30	Kärl	Trebensgryta	Mynning, Buk	BIIy – Yngre rödgods	Keramik			3	22		9	1544–1548
757:29226:31	Kärl	Kruka/Trebensgryta	Mynning	BIIy – Yngre rödgods	Keramik			1	11		9	1544–1548
757:29226:32	Kärl	Skål	Mynning, Buk	BIIy – Yngre rödgods	Keramik			2	40		9	1544–1548
757:29226:33	Kärl	Trebensgryta	Buk	BIIy – Yngre rödgods	Keramik			2	20		9	1544–1548
757:29226:34	Kärl	Trebensgryta	Mynning, Buk	BIIy – Yngre rödgods	Keramik			13	170		9	1544–1548
757:29226:35	Kärl	Fat	Brätte	BIIy – Yngre rödgods	Keramik			1	13		9	1544–1548
757:29226:36	Kärl	Skål	Mynning, Buk	BIIy – Yngre rödgods	Keramik			3	69		9	1544–1548
757:29226:37	Kärl	Skål	Mynning, Buk, Botten	BIIy – Yngre rödgods	Keramik			7	246		9	1544–1548
757:29226:38	Kärl	Fat	Mynning, Brätte, Buk, Botten	BIIy – Yngre rödgods	Keramik			8	207		9	1544–1548
757:29226:39	Kärl	Fat	Botten	BIIy – Yngre rödgods	Keramik			1	28		9	1544–1548
757:29226:40	Kärl	Fat	Mynning, Brätte, Buk	BIIy – Yngre rödgods	Keramik			2	16		9	1544–1548
757:29226:41	Kärl		Botten	BIIy – Yngre rödgods	Keramik			1	53		9	1544–1548
757:29226:42	Kärl	Skål	Mynning	BIIy – Yngre rödgods	Keramik			1	13		9	1544–1548
757:29226:43	Kärl	Kanna	Hals, Buk	BIIy – Yngre rödgods	Keramik			1	20		9	1544–1548
757:29226:44	Kärl	Krus/Kanna?	Buk	BIIy – Yngre rödgods	Keramik			1	10		9	1544–1548
757:29226:45	Kärl	Skål?/Trebensgryta?	Mynning, Buk	BIIy – Yngre rödgods	Keramik			1	10		9	1544–1548
757:29226:46	Kärl	Trebensgryta?	Mynning, Buk	BIIIy – Yngre vitgods	Keramik			1	13		9	1544–1548
757:29226:47	Kärl		Botten	Fajans	Keramik			1	22		9	1544–1548
757:29226:48	Kärl	Krus	Buk	Stengods – Köln/Frechen/Raeren	Keramik			1	3		9	1544–1548
757:29226:49	Kärl	Krus	Buk	Stengods – Köln/Frechen	Keramik			1	3		9	1544–1548
757:29226:50	Kärl	Krus	Buk	CII – Stengods	Keramik			2	4		9	1544–1548
757:29226:51	Kärl	Krus	Mynning, Hänk, Buk	Stengods – Siegburg – Typ 2	Keramik			2	89		9	1544–1548
757:29226:52	Kärl	Degel	Buk	CI – Stengods	Keramik			1	10		9	1544–1548
757:29226:53	Kärl	Fat/Skål/Kruka	Botten	BIIy – Yngre rödgods	Keramik			2	108		9	1544–1548
757:29226:54	Kärl	Trebensgryta	Mynning, Buk	BIIy – Yngre rödgods	Keramik			1	25		9	1544–1548
757:29226:55	Kärl	Trebensgryta	Mynning	BIIy – Yngre rödgods	Keramik			1	12		9	1544–1548
757:29226:56	Kärl	Skål	Mynning, Buk	BIIy – Yngre rödgods	Keramik			2	23		9	1544–1548
757:29226:57	Kärl	Fat/Skål/Kruka	Botten	BIIy – Yngre rödgods	Keramik			1	75		9	1544–1548
757:29226:58	Kärl	Fat/Skål	Botten	BIIy – Yngre rödgods	Keramik			2	19		9	1544–1548
757:29226:59	Kärl	Fat/Skål	Buk, Botten	BIIy – Yngre rödgods	Keramik			4	98		9	1544–1548
757:29226:60	Kärl	Fat/Skål	Buk, Botten	BIIy – Yngre rödgods	Keramik			1	55		9	1544–1548
757:29226:61	Kärl	Fat	Mynning	BIIy – Yngre rödgods	Keramik			1	11		9	1544–1548

Fyndlista för keramik och kakel, forts.

Fyndnr	Sakord	Föremålstyp	Del	Godstyp	Material	Färg	Antal	Antal fragment	Vikt	Beskrivning	Fas	Fasdatering
757:29226:62	Kärl	Fat	Mynning	BIIy – Yngre rödgods	Keramik			1	3		9	1544–1548
757:29226:63	Kärl	Fat	Mynning, Brätte, Buk, Botten	BIIy – Yngre rödgods	Keramik			8	122		9	1544–1548
757:29226:64	Kärl	Fat	Mynning, Brätte, Buk	BIIy – Yngre rödgods	Keramik			2	63		9	1544–1548
757:29226:65	Kärl	Fat	Mynning, Brätte, Buk	BIIy – Yngre rödgods	Keramik			2	64		9	1544–1548
757:29226:66	Kärl	Fat	Brätte, Buk	BIIy – Yngre rödgods	Keramik			1	50		9	1544–1548
757:29226:67	Kärl	Fat/Skål	Botten	BIIy – Yngre rödgods	Keramik			1	18		9	1544–1548
757:29226:68	Kärl	Lock	Mynning, Buk	BIIy – Yngre rödgods	Keramik			1	73		9	1544–1548
757:29226:69	Kärl	Skål	Botten	BIIy – Yngre rödgods	Keramik			1	22		9	1544–1548
757:29226:70	Kärl	Supkopp	Mynning, Hänk, Buk	BIIy – Yngre rödgods	Keramik			2	9		9	1544–1548
757:29226:71	Kärl	Supkopp	Mynning, Hänk, Buk	BIIy – Yngre rödgods	Keramik			2	15		9	1544–1548
757:29226:72	Kärl	Skål	Mynning, Buk	BIIy – Yngre rödgods	Keramik			1	5		9	1544–1548
757:29226:73	Kärl	Skål?/Trebensgryta?	Mynning, Buk	BIIy – Yngre rödgods	Keramik			1	7		9	1544–1548
757:29226:74	Kärl	Trebensgryta?	Buk, Skaft, Botten	BIIy – Yngre rödgods	Keramik			1	14		9	1544–1548
757:29226:75	Kärl	Fat	Mynning, Brätte, Buk	BIIy – Yngre rödgods	Keramik			1	12		9	1544–1548
757:29226:76	Kärl	Fat	Mynning, Brätte, Buk	BIIy – Yngre rödgods	Keramik			2	19		9	1544–1548
757:29226:77	Kärl	Fat	Mynning	BIIy – Yngre rödgods	Keramik			1	9		9	1544–1548
757:29226:78	Kärl	Lock	Mynning, Buk	BII – Oglaserat lergods	Keramik			1	27		9	1544–1548
757:29226:79	Kärl		Mynning	BII – Oglaserat lergods	Keramik			1	5		9	1544–1548
757:29226:80	Kärl	Kruka/Trebensgryta	Buk	BII – Oglaserat lergods	Keramik			1	8		9	1544–1548
757:29226:81	Kärl		Buk	BII – Oglaserat lergods	Keramik			1	8		9	1544–1548
757:29226:82	Kärl		Buk	BII – Oglaserat lergods	Keramik			2	20		9	1544–1548
757:29226:83	Kärl		Buk	BII – Oglaserat lergods	Keramik			2	12		9	1544–1548
757:29226:84	Kärl		Buk	BII – Oglaserat lergods	Keramik			1	7		9	1544–1548
757:29226:85	Kärl	Trebensgryta	Botten	BII – Oglaserat lergods	Keramik			1	45		9	1544–1548
757:29226:86	Kärl	Flaska	Buk	BII – Oglaserat lergods – Merida	Keramik			2	9		9	1544–1548
757:29226:87	Kärl		Hänk	BII – Oglaserat lergods – Medelhavsområdet	Keramik			1	13		9	1544–1548
757:29226:88	Kärl		Hänk	BIIy – Yngre rödgods	Keramik			1	58		9	1544–1548
757:29226:89	Kärl		Hänk	BIIy – Yngre rödgods?	Keramik			1	43		9	1544–1548
757:29226:90	Kärl		Mynning, Buk	BII – Oglaserat lergods	Keramik			2	123		9	1544–1548
757:29226:91	Kakel	Pottkakel	Mynning		Keramik			1	8		9	1544–1548
757:29226:92	Kakel?	Pottkakel	Buk		Keramik			1	9		9	1544–1548
757:29226:93	Kärl	Trebensgryta	Mynning	BIIy – Yngre rödgods	Keramik			1	46		9	1544–1548
757:29226:94	Kärl	Trebensgryta	Buk, Skaft	BIIy – Yngre rödgods	Keramik			1	53		9	1544–1548
757:29226:95	Kärl	Trebensgryta	Buk, Skaft	BIIy – Yngre rödgods	Keramik			1	84		9	1544–1548
757:29226:96	Kärl	Trebensgryta	Buk, Skaft	BIIy – Yngre rödgods	Keramik			1	65		9	1544–1548
757:29226:97	Kärl	Trebensgryta	Buk, Skaft	BIIy – Yngre rödgods	Keramik			1	80		9	1544–1548
757:29226:98	Kärl	Trebensgryta	Buk, Skaft	BIIy – Yngre rödgods	Keramik			1	46		9	1544–1548
757:29226:99	Kärl	Trebensgryta	Buk, Skaft	BIIy – Yngre rödgods	Keramik			1	80		9	1544–1548
757:29226:100	Kärl	Trebensgryta	Buk, Skaft	BIIy – Yngre rödgods	Keramik			1	99		9	1544–1548
757:29226:101	Kärl	Trebensgryta	Buk, Skaft	BIIy – Yngre rödgods	Keramik			1	103		9	1544–1548
757:29226:102	Kärl	Trebensgryta	Buk, Skaft	BIIy – Yngre rödgods	Keramik			1	173		9	1544–1548
757:29226:103	Kärl	Trebensgryta	Buk, Skaft	BIIy – Yngre rödgods	Keramik			1	116		9	1544–1548
757:29226:104	Kärl	Trebensgryta	Buk, Skaft	BIIy – Yngre rödgods	Keramik			1	142		9	1544–1548
757:29226:105	Kärl	Trebensgryta	Buk, Skaft	BIIy – Yngre rödgods	Keramik			1	220		9	1544–1548
757:29226:106	Kärl	Trebensgryta	Skaft	BIIy – Yngre rödgods	Keramik			1	187		9	1544–1548
757:29226:107	Kärl	Trebensgryta	Skaft	BIIy – Yngre rödgods	Keramik			1	105		9	1544–1548
757:29226:108	Kärl	Trebensgryta	Skaft	BIIy – Yngre rödgods	Keramik			1	32		9	1544–1548

Fyndlista för keramik och kakel, forts.

Fyndnr	Sakord	Föremålstyp	Del	Godstyp	Material	Färg	Antal	Antal fragment	Vikt	Beskrivning	Fas	Fasdatering
757:29226:109	Kärl	Trebensgryta	Skaft	BIIy – Yngre rödgods	Keramik			1	32		9	1544–1548
757:29226:110	Kärl	Trebensgryta	Skaft	BIIy – Yngre rödgods	Keramik			1	23		9	1544–1548
757:29226:111	Kärl	Trebensgryta	Skaft	BIIy – Yngre rödgods	Keramik			1	29		9	1544–1548
757:29226:112	Kärl	Trebensgryta	Skaft	BIIy – Yngre rödgods	Keramik			1	4		9	1544–1548
757:29226:113	Kärl	Trebensgryta	Skaft	BIIy – Yngre rödgods	Keramik			1	72		9	1544–1548
757:29226:114	Kärl	Trebensgryta	Skaft	BIIy – Yngre rödgods	Keramik			7	81		9	1544–1548
757:29226:115	Kärl	Trebensgryta	Mynning, Skaft	BIIy – Yngre rödgods	Keramik			5	608		9	1544–1548
757:29226:116	Kärl	Trebensgryta	Botten, Ben	BIIy – Yngre rödgods	Keramik			1	63		9	1544–1548
757:29226:117	Kärl	Trebensgryta	Botten, Ben	BIIy – Yngre rödgods	Keramik			1	57		9	1544–1548
757:29226:118	Kärl	Trebensgryta	Botten, Ben	BIIy – Yngre rödgods	Keramik			1	39		9	1544–1548
757:29226:119	Kärl	Trebensgryta	Botten, Ben	BIIy – Yngre rödgods	Keramik			1	41		9	1544–1548
757:29226:120	Kärl	Trebensgryta	Botten, Ben	BIIy – Yngre rödgods	Keramik			1	60		9	1544–1548
757:29226:121	Kärl	Trebensgryta	Botten, Ben	BIIy – Yngre rödgods	Keramik			1	66		9	1544–1548
757:29226:122	Kärl	Trebensgryta	Botten, Ben	BIIy – Yngre rödgods	Keramik			1	73		9	1544–1548
757:29226:123	Kärl	Trebensgryta	Botten, Ben	BIIy – Yngre rödgods	Keramik			1	94		9	1544–1548
757:29226:124	Kärl	Trebensgryta	Botten, Ben	BIIy – Yngre rödgods	Keramik			1	144		9	1544–1548
757:29226:125	Kärl	Trebensgryta	Botten, Ben	BIIy – Yngre rödgods	Keramik			1	169		9	1544–1548
757:29226:126	Kärl	Trebensgryta/Trebenspanna	Ben	BIIy – Yngre rödgods	Keramik			6	348		9	1544–1548
757:29226:127	Kärl	Skål?	Buk	BIIy – Yngre rödgods	Keramik			2	118		9	1544–1548
757:29226:128	Kärl	Skål?	Buk	BIIy – Yngre rödgods	Keramik			2	114		9	1544–1548
757:29226:129	Kärl	Trebensgryta mm	Buk, Botten	BIIy – Yngre rödgods	Keramik			98	555		9	1544–1548
759:29356:1	Kakel	Rumpkakel	Blad		Keramik			1	92		9	1544–1548
759:29356:2	Kakel	Rumpkakel	Blad		Keramik			1	7		9	1544–1548
759:29356:4	Kärl		Buk	BIIIy – Yngre vitgods	Keramik			1	1		9	1544–1548
759:29356:5	Kärl	Krus	Buk	Stengods – Raeren	Keramik			1	3		9	1544–1548
759:29356:6	Kärl	Krus	Buk	Stengods – Siegburg – Typ 2	Keramik			2	83		9	1544–1548
759:29356:7	Kärl	Skål	Mynning	BIIy – Yngre rödgods	Keramik			1	2		9	1544–1548
759:29356:8	Kärl	Skål?	Mynning	BIIy – Yngre rödgods	Keramik			1	2		9	1544–1548
759:29356:9	Kärl	Fat	Mynning, Brätte	BIIy – Yngre rödgods	Keramik			1	22		9	1544–1548
759:29356:10	Kärl	Fat	Mynning, Brätte	BIIy – Yngre rödgods	Keramik			1	11		9	1544–1548
759:29356:11	Kärl	Fat	Mynning, Brätte	BIIy – Yngre rödgods	Keramik			1	15		9	1544–1548
759:29356:12	Kärl	Trebensgryta	Mynning	BIIy – Yngre rödgods	Keramik			1	15		9	1544–1548
759:29356:13	Kärl	Trebensgryta	Mynning	BIIy – Yngre rödgods	Keramik			1	23		9	1544–1548
759:29356:14	Kärl	Trebensgryta	Mynning	BIIy – Yngre rödgods	Keramik			1	9		9	1544–1548
759:29356:15	Kärl	Fat/Skål	Botten	BIIy – Yngre rödgods	Keramik			1	14		9	1544–1548
759:29356:16	Kärl	Fat/Skål	Botten	BIIy – Yngre rödgods	Keramik			1	90		9	1544–1548
759:29356:17	Kärl	Skål/Kruka	Buk, Botten	BIIy – Yngre rödgods	Keramik			4	73		9	1544–1548
759:29356:18	Kärl	Trebensgryta mm	Buk	BIIy – Yngre rödgods	Keramik			10	146		9	1544–1548
759:29356:19	Kärl	Trebensgryta	Mynning, Buk, Botten, Ben	BIIy – Yngre rödgods	Keramik			7	179		9	1544–1548
759:29356:20	Kärl	Trebensgryta	Mynning, Buk, Skaft, Botten, Ben	BIIy – Yngre rödgods	Keramik			17	306		9	1544–1548
759:29356:21	Kärl	Trebensgryta/Trebenspanna	Botten, Ben	BIIy – Yngre rödgods	Keramik			1	167		9	1544–1548
759:29356:22	Kärl	Trebensgryta/Trebenspanna	Botten, Ben	BIIy – Yngre rödgods	Keramik			1	70		9	1544–1548
759:29356:23	Kärl	Trebensgryta/Trebenspanna	Botten, Ben	BIIy – Yngre rödgods	Keramik			1	46		9	1544–1548
759:29356:24	Kärl	Fat	Brätte, Buk	BIIy – Yngre rödgods	Keramik			3	30		9	1544–1548
759:29356:25	Kärl	Trebensgryta	Mynning, Buk, Botten, Ben	BII – Oglaserat lergods	Keramik			16	251		9	1544–1548
759:29356:26	Kärl	Kruka/Trebensgryta	Mynning	BII – Oglaserat lergods	Keramik			1	18		9	1544–1548
759:29356:27	Kärl	Fat	Mynning	BIIy – Yngre rödgods	Keramik			1	13		9	1544–1548

Fyndlista för keramik och kakel, forts.

Fyndnr	Sakord	Föremålstyp	Del	Godstyp	Material	Färg	Antal	Antal fragment	Vikt	Beskrivning	Fas	Fasdatering
760:29345:1	Kärl	Trebenspanna	Mynning, Buk	BIIy – Yngre rödgods	Keramik			2	50		9	1544–1548
760:29345:2	Kärl	Trebenspanna	Botten, Ben	BIIy – Yngre rödgods	Keramik			1	312		9	1544–1548
760:29345:3	Kärl	Trebenspanna	Mynning, Buk	BIIy – Yngre rödgods	Keramik			4	124		9	1544–1548
760:29345:4	Kärl	Trebenspanna	Botten	BIIy – Yngre rödgods	Keramik			2	26		9	1544–1548
760:29345:5	Kärl	Krus–Malling jug	Mynning	Fajans	Keramik			1	3		9	1544–1548
760:29345:6	Kärl	Trebensgryta?	Mynning	BI – Yngre svartgods – Jydepotta	Keramik			1	7		9	1544–1548
760:29345:7	Kärl	Flaska	Buk	BII – Oglaserat lergods – Merida	Keramik			1			9	1544–1548
760:29345:8	Kärl	Fat/Skål	Buk	BIIIy – Yngre vitgods	Keramik			1	8		9	1544–1548
760:29345:9	Kärl		Mynning	BIIIy – Yngre vitgods	Keramik			1	2		9	1544–1548
760:29345:10	Kärl		Buk	BIIIy – Yngre vitgods	Keramik			3	10		9	1544–1548
760:29345:11	Kärl	Trebensgryta	Mynning, Buk	BIIIy – Yngre vitgods	Keramik			2	26		9	1544–1548
760:29345:12	Kärl	Trebensgryta?	Buk	BIIIy – Yngre vitgods	Keramik			2	10		9	1544–1548
760:29345:13	Kärl	Degel	Mynning, Buk	CI/CII – Stengods	Keramik			1	7		9	1544–1548
760:29345:14	Kärl	Degel	Mynning, Buk	CI/CII – Stengods	Keramik			2	10		9	1544–1548
760:29345:15	Kärl	Krus	Hänk, Hals	Stengods – Köln/Frechen	Keramik			1	31		9	1544–1548
760:29345:16	Kärl	Krus	Mynning, Hals, Hänk	Stengods – Raeren/Aachen	Keramik			1	27		9	1544–1548
760:29345:17	Kärl	Krus	Hals, Buk	Stengods – Raeren	Keramik			3	47		9	1544–1548
760:29345:18	Kärl	Krus–Bartmann	Mynning, Hänk, Hals, Buk	Stengods – Köln/Frechen	Keramik			4	75		9	1544–1548
760:29345:19	Kärl	Krus	Buk	Stengods – Siegburg – Typ 2	Keramik			1	35		9	1544–1548
760:29345:20	Kärl	Krus	Buk	CII – Stengods	Keramik			1	2		9	1544–1548
760:29345:21	Kärl	Krus	Buk	CII – Stengods	Keramik			1	8		9	1544–1548
760:29345:22	Kakel	Kakel?			Keramik			1	8		9	1544–1548
760:29345:23	Kärl	Krus	Mynning	CII – Stengods	Keramik			1	1		9	1544–1548
760:29345:24	Kärl		Buk	BIIIy – Yngre vitgods?	Keramik			1	1		9	1544–1548
760:29345:25	Kärl	Kruka	Buk	A – Svartgods	Keramik			1	12		9	1544–1548
760:29345:26	Kärl	Krus?	Buk	BIIIy – Yngre vitgods	Keramik			2	4		9	1544–1548
760:29345:27	Kärl	Trebensgryta	Buk	BIIIy – Yngre vitgods	Keramik			1	6		9	1544–1548
760:29345:28	Kärl	Kruka	Botten	Stengods – Duingen	Keramik			1	190		9	1544–1548
760:29345:29	Kakel	Pottkakel	Botten		Keramik			1	123		9	1544–1548
760:29345:31	Kärl	Skål?/Kruka?	Botten	BII – Oglaserat lergods	Keramik			10	654		9	1544–1548
760:29345:32	Kärl	Sparbössa	Buk	BII – Oglaserat lergods	Keramik			2	10		9	1544–1548
760:29345:33	Kärl	Lock	Mynning, Buk	BII – Oglaserat lergods	Keramik			1	15		9	1544–1548
760:29345:34	Kärl	Skål	Mynning, Buk, Hänk	BII – Oglaserat lergods	Keramik			7	40		9	1544–1548
760:29345:35	Kärl		Buk	BII – Oglaserat lergods	Keramik			1	3		9	1544–1548
760:29345:36	Kärl	Skål	Mynning, Buk	BIIy – Yngre rödgods	Keramik			7	84		9	1544–1548
760:29345:37	Kärl	Fat	Brätte	BIIy – Yngre rödgods	Keramik			1	8		9	1544–1548
760:29345:38	Kärl		Buk	BIIy – Yngre rödgods	Keramik			2			9	1544–1548
760:29345:39	Kärl	Fat	Brätte	BIIy – Yngre rödgods	Keramik			1	12		9	1544–1548
760:29345:40	Kärl	Skål	Mynning, Brätte, Buk	BIIy – Yngre rödgods	Keramik			1	62		9	1544–1548
760:29345:41	Kärl	Skål	Mynning, Brätte, Buk	BIIy – Yngre rödgods	Keramik			2	70		9	1544–1548
760:29345:42	Kärl	Trebenspanna	Mynning, Buk	BIIy – Yngre rödgods	Keramik			1	99		9	1544–1548
760:29345:43	Kärl	Trebenspanna	Mynning, Buk	BIIy – Yngre rödgods	Keramik			1	24		9	1544–1548
760:29345:44	Kärl	Trebenspanna	Mynning	BIIy – Yngre rödgods	Keramik			1	22		9	1544–1548
760:29345:45	Kärl	Trebenspanna	Botten	BIIy – Yngre rödgods	Keramik			1	29		9	1544–1548
760:29345:46	Kärl	Trebenspanna	Mynning, Buk	BIIy – Yngre rödgods	Keramik			2	81		9	1544–1548
760:29345:47	Kärl	Skål	Mynning, Buk	BIIy – Yngre rödgods	Keramik			2	20		9	1544–1548
760:29345:48	Kärl	Skål	Mynning, Buk	BIIy – Yngre rödgods	Keramik			1	6		9	1544–1548

Fyndlista för keramik och kakel, forts.

Fyndnr	Sakord	Föremålstyp	Del	Godstyp	Material	Färg	Antal	Antal fragment	Vikt	Beskrivning	Fas	Fasdatering
760:29345:49	Kärl	Skål	Mynning, Buk	BIly – Yngre rödgods	Keramik			1	17		9	1544–1548
760:29345:50	Kärl	Skål	Mynning, Hänk, Buk	BIly – Yngre rödgods	Keramik			1	28		9	1544–1548
760:29345:51	Kärl	Skål	Mynning, Buk	BIly – Yngre rödgods	Keramik			1	30		9	1544–1548
760:29345:52	Kärl	Skål	Mynning, Buk	BIly – Yngre rödgods	Keramik			1	15		9	1544–1548
760:29345:53	Kärl	Skål	Mynning	BIly – Yngre rödgods	Keramik			1	14		9	1544–1548
760:29345:54	Kärl	Fat	Mynning	BIly – Yngre rödgods	Keramik			1	7		9	1544–1548
760:29345:55	Kärl	Skål	Botten	BIly – Yngre rödgods	Keramik			1	41		9	1544–1548
760:29345:56	Kärl	Skål	Botten	BIly – Yngre rödgods	Keramik			1	13		9	1544–1548
760:29345:57	Kärl	Skål	Botten	BIly – Yngre rödgods	Keramik			1	22		9	1544–1548
760:29345:58	Kärl	Skål	Botten	BIly – Yngre rödgods	Keramik			1	20		9	1544–1548
760:29345:59	Kärl	Fat/Skål	Botten	BIly – Yngre rödgods	Keramik			2	24		9	1544–1548
760:29345:60	Kärl	Fat	Mynning, Brätte, Buk, Botten	BIly – Yngre rödgods	Keramik			8	113		9	1544–1548
760:29345:61	Kärl	Trebenspanna	Botten	BIly – Yngre rödgods	Keramik			1	9		9	1544–1548
760:29345:62	Kärl	Trebensgryta	Mynning, Buk	BIly – Yngre rödgods	Keramik			1	11		9	1544–1548
760:29345:63	Kärl	Kruka/Trebensgryta	Mynning	BIly – Yngre rödgods	Keramik			2	25		9	1544–1548
760:29345:64	Kärl	Kruka/Trebensgryta	Mynning	BIly – Yngre rödgods	Keramik			2	15		9	1544–1548
760:29345:65	Kärl	Trebensgryta	Mynning	BIly – Yngre rödgods	Keramik			2	16		9	1544–1548
760:29345:66	Kärl	Trebensgryta	Mynning	BIly – Yngre rödgods	Keramik			1	20		9	1544–1548
760:29345:67	Kärl	Trebensgryta	Mynning	BIly – Yngre rödgods	Keramik			1	9		9	1544–1548
760:29345:68	Kärl	Trebensgryta	Mynning	BIly – Yngre rödgods	Keramik			1	15		9	1544–1548
760:29345:69	Kärl	Trebensgryta	Mynning	BIly – Yngre rödgods	Keramik			1	11		9	1544–1548
760:29345:70	Kärl	Trebensgryta	Mynning	BIly – Yngre rödgods	Keramik			1	8		9	1544–1548
760:29345:71	Kärl	Trebensgryta	Mynning	BIly – Yngre rödgods	Keramik			1	7		9	1544–1548
760:29345:72	Kärl	Trebensgryta	Mynning, Buk	BIly – Yngre rödgods	Keramik			1	18		9	1544–1548
760:29345:73	Kärl	Trebensgryta	Mynning, Buk	BIly – Yngre rödgods	Keramik			1	19		9	1544–1548
760:29345:74	Kärl	Trebensgryta	Mynning, Buk	BIly – Yngre rödgods	Keramik			2	31		9	1544–1548
760:29345:75	Kärl	Trebensgryta	Mynning, Buk	BIly – Yngre rödgods	Keramik			3	71		9	1544–1548
760:29345:76	Kärl	Trebensgryta	Mynning, Buk	BIly – Yngre rödgods	Keramik			3	21		9	1544–1548
760:29345:77	Kärl	Trebensgryta	Mynning, Buk	BIly – Yngre rödgods	Keramik			1	16		9	1544–1548
760:29345:78	Kärl	Trebensgryta	Mynning, Buk	BIly – Yngre rödgods	Keramik			4	41		9	1544–1548
760:29345:79	Kärl	Trebensgryta	Mynning, Buk	BIly – Yngre rödgods	Keramik			3	27		9	1544–1548
760:29345:80	Kärl	Trebensgryta	Mynning, Buk	BIly – Yngre rödgods	Keramik			11	115		9	1544–1548
760:29345:81	Kärl	Trebensgryta	Mynning, Buk, Botten, Ben	BIly – Yngre rödgods	Keramik			22	302		9	1544–1548
760:29345:82	Kärl	Trebensgryta	Mynning, Buk	BIly – Yngre rödgods	Keramik			4	132		9	1544–1548
760:29345:83	Kärl	Skål?	Hänk, Buk	BIly – Yngre rödgods	Keramik			1	70		9	1544–1548
760:29345:84	Kärl	Trebensgryta	Buk	BIly – Yngre rödgods	Keramik			4	73		9	1544–1548
760:29345:85	Kärl	Trebensgryta mm	Buk	BIly – Yngre rödgods	Keramik			34	166		9	1544–1548
760:29345:86	Kärl	Trebensgryta mm	Buk	BIly – Yngre rödgods	Keramik			42	326		9	1544–1548
760:29345:87	Kärl	Trebensgryta	Mynning, Buk, Skaft	BIly – Yngre rödgods	Keramik			1	183		9	1544–1548
760:29345:88	Kärl	Trebensgryta	Botten, Ben	BIly – Yngre rödgods	Keramik			1	163		9	1544–1548
760:29345:89	Kärl	Trebensgryta	Botten, Ben	BIly – Yngre rödgods	Keramik			1	79		9	1544–1548
760:29345:90	Kärl	Trebensgryta	Botten, Ben	BIly – Yngre rödgods	Keramik			1	120		9	1544–1548
760:29345:91	Kärl	Trebensgryta	Botten, Ben	BIly – Yngre rödgods	Keramik			1	62		9	1544–1548
760:29345:92	Kärl	Trebensgryta	Botten, Ben	BIly – Yngre rödgods	Keramik			1	99		9	1544–1548
760:29345:93	Kärl	Trebensgryta	Botten, Ben	BIly – Yngre rödgods	Keramik			1	62		9	1544–1548
760:29345:94	Kärl	Trebensgryta/Trebenspanna	Ben	BIly – Yngre rödgods	Keramik			2	57		9	1544–1548
760:29345:95	Kärl	Skål	Mynning, Buk, Botten	BIly – Yngre rödgods	Keramik			9	223		9	1544–1548

Fyndlista för keramik och kakel, forts.

Fyndnr	Sakord	Föremålstyp	Del	Godstyp	Material	Färg	Antal	Antal fragment	Vikt	Beskrivning	Fas	Fasdatering
760:29345:97	Kärl	Trebensgryta	Mynning, Buk	BIIy – Yngre rödgods	Keramik			1	123		9	1544–1548
760:29345:98	Kärl	Trebensgryta	Mynning, Buk	BIIy – Yngre rödgods	Keramik			2	97		9	1544–1548
760:29345:99	Kärl	Trebensgryta	Mynning, Buk	BIIy – Yngre rödgods	Keramik			7	131		9	1544–1548
760:29345:100	Kärl	Trebensgryta	Mynning, Buk	BIIy – Yngre rödgods	Keramik			6	100		9	1544–1548
760:29345:101	Kärl	Skål?	Botten	BIIy – Yngre rödgods	Keramik			2	142		9	1544–1548
760:29345:102	Kärl	Trebenspanna	Mynning, Buk	BIIy – Yngre rödgods	Keramik			2	22		9	1544–1548
766::1	Kärl	Trebensgryta?	Buk	BIIy – Yngre rödgods	Keramik			1	7		9	1544–1548
767:31909:1	Kakel	Pottkakel	Mynning, Buk		Keramik			1	43		9	1544–1548
767:31909:2	Kärl	Skål?	Buk	BIIy – Yngre rödgods	Keramik			1	1		9	1544–1548
767:31909:3	Kärl	Trebenspanna	Mynning, Buk	BIIy – Yngre rödgods	Keramik			1	24		9	1544–1548
768:31906:1	Kärl	Trebensgryta/Trebenspanna	Ben	BII – Oglaserat lergods	Keramik			1	19		9	1544–1548
768:31906:2	Kärl	Kruka/Trebensgryta	Buk	BII – Oglaserat lergods	Keramik			1	2		9	1544–1548
768:31906:3	Kärl	Trebensgryta/Trebenspanna	Buk	BIIy – Yngre rödgods	Keramik			1	6		9	1544–1548
768:31906:4	Kärl	Kruka/Trebensgryta	Mynning	BIIy – Yngre rödgods	Keramik			1	7		9	1544–1548
768:31906:5	Kärl	Trebenspanna	Botten, Ben	BIIy – Yngre rödgods	Keramik			1	171		9	1544–1548
769:29363:1	Kärl		Buk	BI – Yngre svartgods	Keramik			1	3		9	1544–1548
769:29363:2	Kärl	Trebensgryta/Trebenspanna	Skaft	BIIy – Yngre rödgods	Keramik			1	45		9	1544–1548
769:29363:3	Kärl	Trebensgryta/Trebenspanna	Ben	BII – Oglaserat lergods	Keramik			1	21		9	1544–1548
769:29363:4	Kärl	Trebensgryta	Buk	BII – Oglaserat lergods	Keramik			1	22		9	1544–1548
769:29363:5	Kärl	Skål	Mynning, Buk	BIIy – Yngre rödgods	Keramik			1	9		9	1544–1548
769:29363:6	Kärl	Trebensgryta	Mynning	BI – Yngre svartgods	Keramik			1	6		9	1544–1548
770:31447:1	Kärl	Trebensgryta/Trebenspanna	Ben	BIIy – Yngre rödgods	Keramik			1	47		9	1544–1548
770:31447:2	Kärl	Trebensgryta/Trebenspanna	Skaft	BIIy – Yngre rödgods	Keramik			1	8		9	1544–1548
770:31447:3	Kärl	Trebensgryta	Buk, Botten	BIIy – Yngre rödgods	Keramik			4	16		9	1544–1548
770:31447:4	Kärl	Fat	Mynning, Brätte	BIIy – Yngre rödgods	Keramik			1	16		9	1544–1548
770:31447:5	Kärl	Trebensgryta	Mynning, Hänk	BIIy – Yngre rödgods	Keramik			1	30		9	1544–1548
770:31447:6	Kärl	Trebensgryta	Buk	BIIy – Yngre rödgods	Keramik			6	25		9	1544–1548
777:29962:1	Kärl	Kruka/Trebensgryta	Mynning	BIIy – Yngre rödgods	Keramik			1	11		9	1544–1548
777:29962:2	Kärl	Kruka/Trebensgryta	Buk	BIIy – Yngre rödgods	Keramik			2	10		9	1544–1548
777:29962:3	Kärl	Krus	Buk	Stengods – Siegburg – Typ 2	Keramik			1	7		9	1544–1548
777:29962:4	Kärl	Krus	Buk	Stengods – Siegburg – Typ 2	Keramik			1	2		9	1544–1548
777:29962:5	Kärl	Fat	Brätte	BIIy – Yngre rödgods	Keramik			1	15		9	1544–1548
784:31445:1	Kärl	Trebensgryta mm	Buk	BIIy – Yngre rödgods	Keramik			3	8		9	1544–1548
784:31445:2	Kärl	Trebensgryta/Trebenspanna?	Skaft?	BIIy – Yngre rödgods	Keramik			1	3		9	1544–1548
784:31445:3	Kärl	Trebenspanna	Mynning, Buk	BIIy – Yngre rödgods	Keramik			3	39		9	1544–1548
784:31445:4	Kärl		Buk	BII – Oglaserat lergods	Keramik			1	4		9	1544–1548
794:30397:1	Kärl	Krus	Botten	Stengods – Siegburg – Typ 2	Keramik			1	32		9	1544–1548
794:30397:2	Kärl	Trebensgryta/Trebenspanna	Botten, Ben	BIIy – Yngre rödgods	Keramik			1	57		9	1544–1548
794:30397:3	Kärl	Trebensgryta	Mynning, Buk	BIIy – Yngre rödgods	Keramik			1	12		9	1544–1548
794:30397:4	Kärl	Trebenspanna	Botten	BIIy – Yngre rödgods	Keramik			2	20		9	1544–1548
794:30397:5	Kärl	Trebenspanna	Buk	BIIy – Yngre rödgods	Keramik			2			9	1544–1548
799:30366:1	Kärl	Krus	Buk	CI/CII – Stengods	Keramik			1	3		9	1544–1548
799:30366:2	Kärl	Fat	Botten	BIIy – Yngre rödgods	Keramik			1	1		9	1544–1548
799:30366:3	Kärl	Fat/Skål	Buk	BIIy – Yngre rödgods	Keramik			1	1		9	1544–1548
799:30366:4	Kärl	Kruka/Trebensgryta	Buk	BIIy – Yngre rödgods	Keramik			1	10		9	1544–1548
799:30366:5	Kärl	Fat/Skål	Botten	BIIy – Yngre rödgods	Keramik			1	20		9	1544–1548
799:30366:6	Kärl	Trebenspanna	Botten	BIIy – Yngre rödgods	Keramik			1	29		9	1544–1548

Fyndlista för keramik och kakel, forts.

Fyndnr	Sakord	Föremålstyp	Del	Godstyp	Material	Färg	Antal	Antal fragment	Vikt	Beskrivning	Fas	Fasdatering
799:30366:7	Kärl	Fat	Mynning, Brätte, Buk	BIIy – Yngre rödgods	Keramik			3	84		9	1544–1548
802:30437:1	Kärl	Fat	Mynning, Brätte	BIIy – Yngre rödgods	Keramik			1	18		9	1544–1548
806:31912:1	Kärl	Krus	Buk, Botten	Stengods – Siegburg – Typ 2	Keramik			1	39		9	1544–1548
845:31376:1	Kärl	Trebensgryta	Mynning, Buk	BIIy – Yngre rödgods	Keramik			4	48		9	1544–1548
853:31903:1	Kärl	Krus	Hals	Stengods – Siegburg – Typ 2	Keramik			1	9		9	1544–1548
853:31903:2	Kärl	Krus	Buk	Stengods – Köln/Frechen/Raeren	Keramik			1	2		9	1544–1548
853:31903:3	Kärl	Trebensgryta/Trebenspanna	Mynning, Buk	BIIy – Yngre rödgods	Keramik			2	41		9	1544–1548
859:33178:1	Kärl	Krus	Buk	CII – Stengods	Keramik			1	6		9	1544–1548
859:33178:2	Kärl	Trebensgryta/Trebenspanna	Botten	BIIy – Yngre rödgods	Keramik			1	36		9	1544–1548
859:33178:3	Kärl	Skål	Mynning, Buk	BIIy – Yngre rödgods	Keramik			1	35		9	1544–1548
859:33178:4	Kärl	Kruka/Trebensgryta	Mynning	BIIy – Yngre rödgods	Keramik			1	9		9	1544–1548
859:33178:5	Kärl		Buk	BII – Oglaserat lergods	Keramik			1	7		9	1544–1548
859:33178:6	Kärl	Krus	Hals	Stengods – Siegburg – Typ 2	Keramik			1	2		9	1544–1548
859:33178:7	Kärl	Krus	Buk	Stengods – Siegburg – Typ 2	Keramik			1	10		9	1544–1548
859:33178:8	Kärl	Krus	Botten	Stengods – Langerwehe?	Keramik			1	11		9	1544–1548
860:32604:1	Kärl	Trebensgryta?	Buk	BII – Oglaserat lergods	Keramik			1	5		9	1544–1548
876:33062:1	Kärl	Skål?/Förningskruka?	Hänk	BIIy – Yngre rödgods	Keramik			1	9		9	1544–1548
876:33062:2	Kakel	Rumpkakel	Kant, Blad		Keramik			1	46		9	1544–1548
876:33062:3	Kärl	Trebensgryta	Buk, Botten	BIIy – Yngre rödgods	Keramik			2	12		9	1544–1548
904:32532:1	Kärl	Trebensgryta	Buk	BIIy – Yngre rödgods	Keramik			1	11		9	1544–1548
905:32592:1	Kärl		Buk	BI – Yngre svartgods	Keramik			1	6		9	1544–1548
905:32592:2	Kärl		Mynning, Buk	BIIä – Äldre rödgods	Keramik			1	11		9	1544–1548
916:33173:1	Kärl		Buk	BIIy – Yngre rödgods	Keramik			1	1		8	1539–1544
916:33173:2	Kärl	Trebensgryta	Botten, Ben	BIIy – Yngre rödgods	Keramik			1	43		8	1539–1544
916:33173:3	Kärl	Trebensgryta mm	Buk	BIIy – Yngre rödgods	Keramik			9	40		8	1539–1544
916:33173:4	Kärl	Trebensgryta	Buk	BIIy – Yngre rödgods	Keramik			1	23		8	1539–1544
916:33173:5	Kärl	Skål?/Trebensgryta?	Buk	BIIy – Yngre rödgods	Keramik			1	3		8	1539–1544
916:33173:6	Kärl	Trebensgryta	Mynning	BIIy – Yngre rödgods	Keramik			1	11		8	1539–1544
916:33173:7	Kärl	Trebensgryta	Mynning, Buk	BIIy – Yngre rödgods	Keramik			1	35		8	1539–1544
916:33173:8	Kärl	Trebensgryta	Mynning, Buk	BIIy – Yngre rödgods	Keramik			1	21		8	1539–1544
916:33173:9	Kärl	Trebensgryta	Mynning	BIIy – Yngre rödgods	Keramik			2	28		8	1539–1544
916:33173:10	Kakel	Pottkakel	Botten		Keramik			1	26		8	1539–1544
916:33173:11	Kakel?	Pottkakel?	Buk		Keramik			1	14		8	1539–1544
916:33173:12	Kärl	Krus/Kanna	Mynning	BI – Yngre svartgods	Keramik			1	5		8	1539–1544
916:33173:13	Kärl?/Kakel?		Buk?	?	Keramik			1	5		8	1539–1544
916:33173:14	Kärl	Krus	Buk	Stengods – Siegburg – Typ 4 (Blyglasyr)	Keramik			1	2		8	1539–1544
916:33173:15	Kärl	Krus	Hals, Buk	Stengods – Siegburg – Typ 2	Keramik			4	16		8	1539–1544
916:33173:16	Kärl	Krus	Buk	Tidigt stengods – Niedersachsen – (engobe)	Keramik			1	2		8	1539–1544
916:33173:17	Kärl	Krus	Buk	Stengods – Typ 1	Keramik			3	20		8	1539–1544
916:33173:18	Kärl	Krus	Buk	Stengods – Raeren/Aachen	Keramik			2	5		8	1539–1544
917:32687:1	Kärl	Skål?/Trebensgryta?	Mynning, Buk	BIIy – Yngre rödgods	Keramik			1	19		7	1524–1539
937:33386:1	Kakel	Rumpkakel	Blad		Keramik			1	35		6b	1485–1524
937:33386:2	Kärl	Trebensgryta	Buk, Botten, Ben	BIIy – Yngre rödgods	Keramik			2	120		6b	1485–1524
937:33386:3	Kärl	Trebensgryta	Mynning, Buk	BIIy – Yngre rödgods	Keramik			1	45		6b	1485–1524
937:33386:4	Kärl	Trebensgryta	Buk	BIIy – Yngre rödgods	Keramik			2	18		6b	1485–1524
937:33386:5	Kärl	Trebensgryta	Skaft	BIIy – Yngre rödgods?	Keramik			1	25		6b	1485–1524
937:33386:6	Kärl	Fat	Brätte, Buk	BIIy – Yngre rödgods	Keramik			1	15		6b	1485–1524

Fyndlista för keramik och kakel, forts.

Fyndnr	Sakord	Föremålstyp	Del	Godstyp	Material	Färg	Antal	Antal fragment	Vikt	Beskrivning	Fas	Fasdatering
937:33386:7	Kärl		Buk	BIIy – Yngre rödgods	Keramik			1	9		6b	1485–1524
937:33386:8	Kärl	Trebensgryta?	Buk	BIIy – Yngre rödgods	Keramik			1	1		6b	1485–1524
937:33386:9	Kärl		Buk	BI – Yngre svartgods	Keramik			1	1		6b	1485–1524
937:33386:10	Kärl?		Mynning	BI – Yngre svartgods	Keramik			1	28		6b	1485–1524
937:33386:11	Kärl	Trebensgryta	Buk	BIIy – Yngre rödgods	Keramik			1	5		6b	1485–1524
937:33386:12	Kärl	Kruka	Buk	BI – Böhmen/Polen?	Keramik			1	1		6b	1485–1524
937:33386:13	Kärl	Krus	Hänk, Hals	Tidigt stengods – Niedersachsen – Typ 5	Keramik			1	12		6b	1485–1524
937:33386:14	Kärl	Krus	Buk	Stengods – Siegburg – Typ 2	Keramik			5	21		6b	1485–1524
937:33386:15	Kärl	Krus	Hals, Buk	Stengods – Waldenburg/Siegburg	Keramik			2	6		6b	1485–1524
940:33174:1	Kärl	Krus	Mynning, Hals, Hänk	BIIIy – Yngre vitgods	Keramik			1	10		6b	1485–1524
944:33294:1	Kärl	Krus	Buk	Stengods – Typ 1	Keramik			1	1		7	1524–1539
946:33213:1	Kärl	Krus	Hals, Buk	Stengods – Siegburg – Typ 2	Keramik			2	11		7	1524–1539
952:33563:1	Kärl	Krus	Buk, Botten	Tidigt stengods – Niedersachsen – Typ 1abc (engobe)	Keramik			1	7		6b	1485–1524
955:37236:1	Kärl	Krus	Buk	Stengods – Grått/Svart – Oidentifierat	Keramik			1	8		7	1524–1539
955:37236:2	Kärl	Krus	Hals, Buk	Stengods – Siegburg – Typ 2	Keramik			1	11		7	1524–1539
968:34575:1	Kärl	Droppanna	Mynning, Hals	Proto–stengods – Rödbrunt	Keramik			2	35		6b	1485–1524
968:34575:2	Kärl	Krus	Hals, Buk	Stengods – Siegburg – Typ 2	Keramik			6	64		6b	1485–1524
968:34575:3	Kärl	Krus	Botten	Tidigt stengods	Keramik			1	10		6b	1485–1524
968:34575:4	Kärl	Krus	Buk	Tidigt stengods med engobe	Keramik			1	2		6b	1485–1524
968:34575:5	Kärl		Buk	BI – Yngre svartgods	Keramik			1	4		6b	1485–1524
968:34575:6	Kärl		Buk	BI – Yngre svartgods	Keramik			1	2		6b	1485–1524
968:34575:7	Kärl		Buk	BI – Yngre svartgods	Keramik			1	8		6b	1485–1524
968:34575:8	Kärl		Buk	BII – Oglaserat lergods	Keramik			1	2		6b	1485–1524
968:34575:9	Kärl	Trebensgryta	Botten	BII – Oglaserat lergods	Keramik			1	30		6b	1485–1524
968:34575:10	Kärl		Hänk	BII – Oglaserat lergods	Keramik			1	35		6b	1485–1524
968:34575:11	Kärl	Trebensgryta	Buk	BIIy – Yngre rödgods	Keramik			4	40		6b	1485–1524
968:34575:12	Kärl	Trebensgryta	Buk, Botten	BIIy – Yngre rödgods	Keramik			1	34		6b	1485–1524
968:34575:13	Kärl	Trebensgryta	Mynning, Buk	BIIy – Yngre rödgods	Keramik			1	19		6b	1485–1524
993:34121:1	Kärl		Buk	BI – Yngre svartgods	Keramik			1	4		6b	1485–1524
993:34121:2	Kärl	Krus	Buk	Stengods – Siegburg – Typ 2	Keramik			1	2		6b	1485–1524
993:34121:3	Kärl	Krus	Buk	Stengods – Siegburg – Typ 2	Keramik			1	7		6b	1485–1524
993:34121:4	Kärl	Kruka/Trebensgryta	Mynning	BIIy – Yngre rödgods	Keramik			1	1		6b	1485–1524
993:34121:5	Kärl	Trebensgryta	Buk	BIIy – Yngre rödgods	Keramik			1	6		6b	1485–1524
993:34121:6	Kärl	Trebensgryta	Buk	BIIy – Yngre rödgods	Keramik			1	6		6b	1485–1524
993:34121:7	Kakel	Pottkakel	Mynning		Keramik			1	12		6b	1485–1524
995:38735:1	Kärl	Krus	Hals, Buk	Stengods – Grått/Svart – Oidentifierat	Keramik			3	13		6a	1485–1524
995:38735:2	Kärl	Kruka/Trebensgryta	Buk	BIIy – Yngre rödgods	Keramik			1	1		6a	1485–1524
1016:34508:1	Kärl	Trebensgryta/Trebenspanna	Ben	BIIy – Yngre rödgods	Keramik			1	62		6b	1485–1524
1016:34508:2	Kärl	Trebensgryta	Buk, Botten, Ben	BIIy – Yngre rödgods	Keramik			2	69		6b	1485–1524
1016:34508:3	Kärl	Trebensgryta	Mynning	BIIy – Yngre rödgods	Keramik			1	23		6b	1485–1524
1016:34508:4	Kärl	Trebensgryta	Botten	BIIy – Yngre rödgods	Keramik			1	7		6b	1485–1524
1016:34508:5	Kärl		Buk	BIIä – Äldre rödgods? BIIy – Yngre rödgods?	Keramik			3	3		6b	1485–1524
1018:34582:1	Kärl		Buk	BI – Yngre svartgods	Keramik			3	29		6b	1485–1524
1018:34582:2	Kärl		Hänk	BII – Oglaserat lergods	Keramik			1	13		6b	1485–1524
1018:34582:3	Kärl	Trebensgryta	Buk, Botten, Ben	BIIy – Yngre rödgods	Keramik			2	65		6b	1485–1524
1018:34582:4	Kärl	Trebensgryta?	Buk	BIIy – Yngre rödgods	Keramik			1	5		6b	1485–1524
1018:34582:5	Kärl	Trebensgryta	Mynning	BIIy – Yngre rödgods	Keramik			1	13		6b	1485–1524

Fyndlista för keramik och kakel, forts.

Fyndnr	Sakord	Föremålstyp	Del	Godstyp	Material	Färg	Antal	Antal fragment	Vikt	Beskrivning	Fas	Fasdatering
1018:34582:6	Kärl	Trebensgryta	Mynning	BIIy – Yngre rödgods	Keramik			1	2		6b	1485–1524
1018:34582:7	Kärl	Krus	Mynning, Hals, Hänk, Buk	Stengods – Siegburg – Typ 2	Keramik			5	53		6b	1485–1524
1018:34582:8	Kärl	Krus	Buk	Stengods – Siegburg – Typ 3 (Engobe)	Keramik			1	5		6b	1485–1524
1018:34582:9	Kärl	Krus	Buk	Stengods – Raeren/Aachen	Keramik			1	6		6b	1485–1524
1025:34987:1	Kärl	Krus	Buk	Stengods – Siegburg – Typ 1	Keramik			3	4		6b	1485–1524
1025:34987:2	Kärl	Krus	Buk	Tidigt stengods med engobe	Keramik			1	1		6b	1485–1524
1026:34871:1	Kärl	Trebensgryta?	Buk	BIIy – Yngre rödgods?	Keramik			1	1		6b	1485–1524
1026:34871:2	Kärl		Buk	BIIy – Yngre rödgods	Keramik			1	13		6b	1485–1524
1031:35075:1	Kärl	Trebensgryta mm	Buk	BIIy – Yngre rödgods	Keramik			7	35		6a	1485–1524
1031:35075:2	Kärl	Trebensgryta	Mynning	BIIy – Yngre rödgods	Keramik			1	4		6a	1485–1524
1031:35075:3	Kärl		Buk	BII – Oglaserat lergods	Keramik			2	9		6a	1485–1524
1031:35075:4	Kärl		Buk	BI – Yngre svartgods	Keramik			1	5		6a	1485–1524
1031:35075:5	Kärl	Trebensgryta	Mynning, Buk	BI – Yngre svartgods	Keramik			2	55		6a	1485–1524
1031:35075:6	Kärl	Krus	Hals, Buk, Botten	Stengods – Siegburg – Typ 2	Keramik			5	77		6a	1485–1524
1031:35075:7	Kärl	Krus	Buk	Stengods – Köln/Frechen/Raeren	Keramik			1	2		6a	1485–1524
1031:35075:8	Kärl	Krus	Buk	CII – Stengods	Keramik			1	2		6a	1485–1524
1031:35075:9	Kärl	Krus	Buk	CII – Stengods	Keramik			1	2		6a	1485–1524
1039:34995:1	Kärl	Krus	Hals	Stengods – Siegburg – Typ 2	Keramik			1	10		6a	1485–1524
1045:35374:1	Kärl		Buk	BI – Yngre svartgods	Keramik			1	2		6a	1485–1524
1049:35511:1	Kärl		Mynning	Fajans	Keramik			1	1		6a	1485–1524
1049:35511:2	Kärl	Krus	Buk	Stengods – Siegburg – Typ 2	Keramik			1	3		6a	1485–1524
1049:35511:3	Kärl	Trebensgryta	Mynning, Buk	BIIy – Yngre rödgods	Keramik			2	9		6a	1485–1524
1049:35511:4	Kärl	Trebensgryta	Buk	BIIy – Yngre rödgods	Keramik			1	4		6a	1485–1524
1049:35511:5	Kärl	Trebensgryta	Buk	BIIy – Yngre rödgods	Keramik			1	3		6a	1485–1524
1049:35511:6	Kärl	Trebensgryta	Buk, Botten, Ben	BIIy – Yngre rödgods	Keramik			2	52		6a	1485–1524
1052:26442:1	Kärl	Skål	Buk	Persisk	Keramik			1			6a	1485–1524
1052:35375:1	Kärl	Trebensgryta	Buk	BIIy – Yngre rödgods	Keramik			1	5		6a	1485–1524
1052:35375:2	Kärl	Trebensgryta	Buk	BI – Yngre svartgods	Keramik			1	10		6a	1485–1524
1052:35375:3	Kärl	Krus	Mynning	Stengods – Siegburg – Typ 2	Keramik			1	4		6a	1485–1524
1052:35375:4	Kärl	Krus	Buk	Stengods – Siegburg – Typ 2	Keramik			1	4		6a	1485–1524
1052:35375:5	Kärl	Kanna	Buk	BIIä – Äldre rödgods – Typ 2	Keramik			1	12		6a	1485–1524
1054:36446:1	Kärl	Trebensgryta?	Buk	BII – Oglaserat lergods	Keramik			1	11		6a	1485–1524
1054:36446:2	Kärl	Trebensgryta?	Buk	BII – Oglaserat lergods	Keramik			2	22		6a	1485–1524
1054:36446:3	Kärl	Krus	Buk	Stengods – Siegburg – Typ 2	Keramik			2	16		6a	1485–1524
1054:36446:4	Kärl	Krus	Mynning	Stengods – Typ 1	Keramik			1	2		6a	1485–1524
1054:36446:5	Kärl	Trebensgryta?	Buk	BIIy – Yngre rödgods	Keramik			1	1		6a	1485–1524
1054:36446:6	Kärl	Trebensgryta	Buk	BIIy – Yngre rödgods	Keramik			1	14		6a	1485–1524
1054:36446:7	Kärl	Trebensgryta	Buk, Botten, Ben	BIIy – Yngre rödgods	Keramik			3	30		6a	1485–1524
1054:36446:8	Föremål			BII – Oglaserat lergods	Keramik			1	18		6a	1485–1524
1056:35876:1	Kärl	Trebensgryta	Hänk	BI – Yngre svartgods	Keramik			1	15		6a	1485–1524
1056:35876:2	Kärl	Skål	Buk	Stengods – Siegburg – Typ 2	Keramik			1	4		6a	1485–1524
1056:35876:3	Kärl	Trebensgryta	Buk, Hänk, Botten	BIIy – Yngre rödgods	Keramik			8	119		6a	1485–1524
1058:35493:1	Kärl	Trebensgryta	Mynning, Buk	BIIy – Yngre rödgods	Keramik			2	9		7	1524–1539
1060:35989:1	Kärl	Trebensgryta	Buk	BIIy – Yngre rödgods	Keramik			1	2		6b	1485–1524
1064:35705:1	Kärl	Krus	Mynning, Hals	Stengods – Siegburg – Typ 1b	Keramik			1	10		6a	1485–1524
1065:36677:1	Kärl	Trebensgryta	Ben	BII – Oglaserat lergods	Keramik			1	70		6a	1485–1524
1065:36677:2	Kärl	Trebensgryta?	Buk	BIIy – Yngre rödgods	Keramik			1	2		6a	1485–1524

Fyndlista för keramik och kakel, forts.

Fyndnr	Sakord	Föremålstyp	Del	Godstyp	Material	Färg	Antal	Antal fragment	Vikt	Beskrivning	Fas	Fasdatering
1065:36677:3	Kakel?/Kärl?	Pottkakel? Trebensgryta?	Buk	BIIy – Yngre rödgods?	Keramik			1	19		6a	1485–1524
1072:36580:1	Kärl	Krus	Botten	Stengods – Siegburg – Typ 2	Keramik			1	13		6a	1485–1524
1072:36580:2	Kärl	Krus	Buk, Botten	Stengods – Siegburg – Typ 2	Keramik			2	34		6a	1485–1524
1077:36017:1	Kakel	Rumpkakel?	Blad?		Keramik			1	8		6a	1485–1524
1081:35948:1	Kärl	Trebensgryta	Mynning, Buk	BI – Yngre svartgods	Keramik			2	13		6a	1485–1524
1085:36303:1	Kärl	Krus	Buk	Stengods – Siegburg – Typ 1b	Keramik			1	6		6a	1485–1524
1090:36274:1	Kärl	Krus	Mynning, Hals	Stengods – Siegburg – Typ 2	Keramik			2	11		6a	1485–1524
1090:36274:2	Kärl	Trebensgryta	Buk, Botten	BIIy – Yngre rödgods	Keramik			1	11		6a	1485–1524
1093:36387:1	Kärl	Trebensgryta	Buk	BIIy – Yngre rödgods	Keramik			1	2		6a	1485–1524
1093:36387:2	Kärl	Trebensgryta	Botten, Ben	BIIy – Yngre rödgods	Keramik			1	58		6a	1485–1524
1093:36387:3	Kärl	Krus	Hänk, Hals	Tidigt stengods – Niedersachsen – Typ 5	Keramik			1	10		6a	1485–1524
1096:36386:1	Kärl		Buk	BI – Yngre svartgods	Keramik			1	4		6a	1485–1524
1096:36386:2	Kärl	Krus	Buk	Stengods – Typ 1	Keramik			1	3		6a	1485–1524
1096:36386:3	Kärl	Trebensgryta	Buk	BIIy – Yngre rödgods	Keramik			1	2		6a	1485–1524
1096:36386:4	Kärl	Trebensgryta	Mynning, Buk	BIIy – Yngre rödgods	Keramik			3	19		6a	1485–1524
1098:36391:1	Kärl	Krus	Buk	Stengods – Siegburg – Typ 2	Keramik			2	14		6a	1485–1524
1098:36391:2	Kärl	Kanna?	Buk	BIIy – Yngre rödgods	Keramik			1	15		6a	1485–1524
1098:36391:3	Kärl	Trebensgryta	Mynning, Buk	BIIy – Yngre rödgods	Keramik			1	21		6a	1485–1524
1099:36432:1	Kärl	Trebensgryta	Buk	BIIy – Yngre rödgods	Keramik			2	5		6a	1485–1524
1101:36435:1	Kärl	Trebensgryta	Mynning, Buk	BIIy – Yngre rödgods	Keramik			2	11		6a	1485–1524
1102:36443:1	Kärl	Trebensgryta?	Buk	BIIy – Yngre rödgods	Keramik			1	3		6a	1485–1524
1104:37924:1	Kärl	Krus	Buk	CII – Stengods	Keramik			1	2		4d	1350–1390
1104:37924:2	Kärl	Krus	Buk	Stengods – Raeren/Aachen	Keramik			1	2		4d	1350–1390
1104:37924:3	Kärl	Krus	Buk, Botten	Stengods – Siegburg – Typ 2	Keramik			3	52		4d	1350–1390
1104:37924:4	Kärl	Krus	Botten	Stengods – Langerwehe?	Keramik			1	24		4d	1350–1390
1107:38871:1	Kärl	Skål?/Trebensgryta?	Buk	BIIy – Yngre rödgods	Keramik			1	7		4d	1350–1390
1108:36764:1	Kärl	Trebensgryta	Mynning	BIIy – Yngre rödgods	Keramik			1	9		6a	1485–1524
1108:36764:2	Kärl	Trebensgryta	Mynning, Buk	BIIy – Yngre rödgods	Keramik			2	11		6a	1485–1524
1108:36764:3	Kärl	Trebensgryta	Buk, Botten, Ben	BIIy – Yngre rödgods	Keramik			2	22		6a	1485–1524
1108:36764:4	Kärl	Trebensgryta	Buk	BIIy – Yngre rödgods	Keramik			2	8		6a	1485–1524
1108:36764:5	Kärl	Trebensgryta	Buk	BIIy – Yngre rödgods	Keramik			3	11		6a	1485–1524
1108:36764:6	Kärl		Buk	BII – Oglaserat lergods	Keramik			1	16		6a	1485–1524
1108:36764:7	Kärl		Buk	BI – Yngre svartgods	Keramik			4	9		6a	1485–1524
1108:36764:8	Kärl	Gryta	Mynning, Buk	BI – Yngre svartgods	Keramik			1	8		6a	1485–1524
1108:36764:9	Kärl	Krus	Buk	Stengods – Waldenburg/Siegburg	Keramik			1	1		6a	1485–1524
1108:36764:10	Kärl	Krus	Buk	Stengods – Siegburg – Typ 2	Keramik			2	18		6a	1485–1524
1108:36764:11	Kärl	Krus	Buk	Stengods – Siegburg – Typ 2	Keramik			3	5		6a	1485–1524
1108:36764:12	Kärl	Krus	Buk	CII – Stengods	Keramik			1	2		6a	1485–1524
1108:36764:13	Kärl	Salvekrus	Mynning, Hänk, Buk, Botten	CII – Stengods	Keramik			1	22		6a	1485–1524
1108:39246:1	Kärl	Krus	Buk	Stengods – Siegburg – Typ 2	Keramik			1	6		6a	1485–1524
1109:36832:1	Kärl	Krus	Buk	Stengods – Raeren	Keramik			1	2		4d	1350–1390
1122:36896:1	Kärl		Buk	BIIä – Äldre rödgods	Keramik			1	1		4d	1350–1390
1134:40088:1	Kärl	Krus	Buk	Stengods – Siegburg – Typ 2	Keramik			1	4		4d	1350–1390
1134:40088:2	Kärl	Krus	Buk	Stengods – Siegburg – Typ 2	Keramik			1	21		4d	1350–1390
1136:37782:1	Kärl	Trebensgryta	Buk	BIIy – Yngre rödgods	Keramik			1	1		4d	1350–1390
1136:37782:2	Kärl	Kanna	Buk	BIIä – Äldre rödgods – Typ 2	Keramik			2	2		4d	1350–1390
1136:37782:3	Kärl	Krus	Mynning, Buk	Stengods – Siegburg – Typ 2	Keramik			2	6		4d	1350–1390

Fyndlista för keramik och kakel, forts.

Fyndnr	Sakord	Föremålstyp	Del	Godstyp	Material	Färg	Antal	Antal fragment	Vikt	Beskrivning	Fas	Fasdatering
1136:37782:4	Kärl	Krus	Buk	Stengods – Siegburg – Typ 2	Keramik			1	15		4d	1350–1390
1136:37782:5	Kärl	Krus?	Mynning	Stengods – Siegburg – Typ 2	Keramik			1	5		4d	1350–1390
1136:37782:6	Kärl	Krus	Buk	Stengods – Typ 1	Keramik			2	3		4d	1350–1390
1139:37562:1	Kärl	Trebensgryta?	Buk	BI – Yngre svartgods	Keramik			1	7		4d	1350–1390
1139:37562:2	Kärl	Krus	Buk	Stengods – Siegburg – Typ 2	Keramik			8	40		4d	1350–1390
1139:37810:1	Kärl	Krus	Hals	Stengods – Siegburg – Typ 2	Keramik			1	3		4d	1350–1390
1158:38455:1	Kärl	Trebensgryta	Buk	BIIy – Yngre rödgods	Keramik			4	15		4d	1350–1390
1158:38455:2	Kärl	Krus/Kanna	Buk	BIIä – Äldre rödgods	Keramik			1	5		4d	1350–1390
1158:38455:3	Kärl	Kanna	Mynning	BIIä – Äldre rödgods – Typ 1	Keramik			1	8		4d	1350–1390
1158:38455:4	Kärl	Krus	Buk, Botten	Stengods – Siegburg – Typ 2	Keramik			3	18		4d	1350–1390
1158:38455:5	Kärl	Krus	Botten	Stengods – Raeren	Keramik			1	26		4d	1350–1390
1162:38517:1	Kärl	Krus	Buk, Botten	Stengods – Siegburg – Typ 2	Keramik			5	123		4d	1350–1390
1162:38517:2	Kärl	Krus	Hänk	Stengods – Siegburg – Typ 2	Keramik			1	6		4d	1350–1390
1162:38517:3	Kärl	Skål	Mynning, Buk	Stengods – Siegburg – Typ 2	Keramik			1	10		4d	1350–1390
1162:38517:4	Kärl	Krus	Mynning	Stengods – Siegburg – Typ 2	Keramik			1	7		4d	1350–1390
1162:38517:5	Kärl	Krus	Buk	Tidigt stengods – Niedersachsen – Typ 5	Keramik			1	2		4d	1350–1390
1162:38517:6	Kärl	Krus	Buk	Proto–stengods – Grått	Keramik			1	3		4d	1350–1390
1162:38517:7	Kärl	Krus	Buk	Tidigt stengods – Niedersachsen – Typ 5	Keramik			5	9		4d	1350–1390
1162:38517:8	Kärl	Kruka/Trebensgryta?	Buk	BII – Oglaserat lergods	Keramik			1	13		4d	1350–1390
1163:37929:1	Kärl	Krus	Buk, Botten	Tidigt stengods – Niedersachsen – Typ 1abc (engobe)	Keramik			1	22		4d	1350–1390
1175:39217:1	Kärl	Krus	Buk	Stengods – Waldenburg/Siegburg	Keramik			1	2		4d	1350–1390
1175:39217:2	Kärl	Krus	Buk	Proto–stengods – Grått (engobe)	Keramik			1	9		4d	1350–1390
1175:39217:3	Kärl	Trebensgryta mm	Buk	BI – Yngre svartgods	Keramik			3	15		4d	1350–1390
1175:39217:4	Kärl	Kanna	Buk	BI – Yngre svartgods	Keramik			1	5		4d	1350–1390
1175:39217:5	Kärl	Gryta	Mynning	BI – Yngre svartgods	Keramik			1	7		4d	1350–1390
1175:39217:6	Kärl	Gryta	Mynning	BI – Yngre svartgods	Keramik			1	14		4d	1350–1390
1175:39217:7	Kärl	Krus	Hals, Buk	Stengods – Siegburg – Typ 2	Keramik			6	25		4d	1350–1390
1175:39217:8	Kärl	Skål	Buk, Botten	Stengods – Siegburg – Typ 2	Keramik			2	50		4d	1350–1390
1175:39217:9	Kärl	Krus	Buk, Botten	Stengods – Siegburg – Typ 2	Keramik			2	27		4d	1350–1390
1175:39217:10	Kärl	Trebensgryta	Mynning, Buk	BIIy – Yngre rödgods	Keramik			1	24		4d	1350–1390
1175:39217:11	Kärl		Buk	BII – Oglaserat lergods	Keramik			1	4		4d	1350–1390
1175:39217:12	Kärl	Krus?	Botten	BIIy – Yngre rödgods	Keramik			1	3		4d	1350–1390
1178:38897:1	Kärl		Buk	BI – Yngre svartgods	Keramik			1	1		4d	1350–1390
1178:38897:2	Kärl	Krus	Mynning, Hals, Hänk, Buk	Stengods – Siegburg – Typ 2	Keramik			3	29		4d	1350–1390
1179:38787:1	Kärl	Trebensgryta	Buk, Botten, Ben	BI – Yngre svartgods	Keramik			4	41		4c	1350–1390
1179:38787:2	Kärl		Buk	BI – Yngre svartgods	Keramik			1	9		4c	1350–1390
1179:38787:3	Kärl	Kanna	Hänk, Buk	BIIä – Äldre rödgods – Typ 2	Keramik			1	21		4c	1350–1390
1179:38787:4	Kärl	Krus	Hals, Buk, Botten	Stengods – Siegburg – Typ 2	Keramik			6	85		4c	1350–1390
1179:38787:5	Kärl	Krus	Buk	Stengods – Siegburg – Typ 2	Keramik			1	5		4c	1350–1390
1179:38787:6	Kärl	Skål	Mynning	Stengods – Siegburg – Typ 2	Keramik			1	4		4c	1350–1390
1179:38787:7	Kärl	Krus	Buk	Stengods – Siegburg – Typ 3 (Engobe)	Keramik			1	4		4c	1350–1390
1179:38787:8	Kärl	Krus	Buk	Stengods – Typ 1	Keramik			2	7		4c	1350–1390
1179:38787:9	Kärl	Krus	Buk	Tidigt stengods – Niedersachsen – Typ 1abc (engobe)	Keramik			1	3		4c	1350–1390
1179:38787:10	Kärl	Krus	Buk	Stengods – Langerwehe?	Keramik			1	5		4c	1350–1390
1179:38787:11	Kärl	Krus	Mynning, Hals, Buk	CII – Stengods	Keramik			6	32		4c	1350–1390
1182:38876:1	Kärl		Buk	BI – Yngre svartgods	Keramik			1	2		4c	1350–1390
1182:38876:2	Kärl	Krus	Buk, Botten	Stengods – Siegburg – Typ 2	Keramik			1	18		4c	1350–1390

Fyndlista för keramik och kakel, forts.

Fyndnr	Sakord	Föremålstyp	Del	Godstyp	Material	Färg	Antal	Antal fragment	Vikt	Beskrivning	Fas	Fasdatering
1184:39094:1	Kärl	Kanna	Buk	BIIä – Äldre rödgods – Typ 2	Keramik			1	2		4d	1350–1390
1184:39094:2	Kärl	Kanna	Buk	BIIä – Äldre rödgods – Typ 2	Keramik			1	4		4d	1350–1390
1184:39094:3	Kärl	Krus/Kanna	Botten	BI – Yngre svartgods	Keramik			1	4		4d	1350–1390
1184:39094:4	Kärl		Buk	BII – Oglaserat lergods	Keramik			1	7		4d	1350–1390
1184:39094:5	Kärl	Krus	Buk	Stengods – Siegburg – Typ 2	Keramik			1	1		4d	1350–1390
1184:39094:6	Kärl	Krus	Buk	Proto–stengods – Typ 2	Keramik			1	5		4d	1350–1390
1184:39094:7	Kärl	Krus	Buk	CII – Stengods	Keramik			2	5		4d	1350–1390
1186:38899:1	Kärl		Buk	BI – Yngre svartgods	Keramik			1	1		4d	1350–1390
1194:39829:1	Kärl	Krus	Buk	Stengods – Siegburg – Typ 2	Keramik			2	3		4a	1350–1390
1194:39829:2	Kärl	Krus	Buk	Proto–stengods – Gult (engobe)	Keramik			1	4		4a	1350–1390
1198:39702:1	Kärl	Krus	Buk	Stengods – Siegburg – Typ 2	Keramik			1	6		4c	1350–1390
1198:39702:2	Kärl	Krus	Buk, Botten	CII – Stengods	Keramik			1	80		4c	1350–1390
1211:40084:1	Kärl	Krus	Hänk	CII – Stengods	Keramik			1	9		4b	1350–1390
1211:40084:1	Kärl	Krus	Buk	Stengods – Siegburg – Typ 2	Keramik			1	6		4b	1350–1390
1223:39985:1	Kärl	Krus	Mynning, Hals	Stengods – Siegburg – Typ 2	Keramik			2	14		4c	1350–1390
1223:39985:2	Kärl	Krus	Mynning, Hänk, Hals, Buk	Stengods – Siegburg – Typ 2	Keramik			7	34		4c	1350–1390
1223:39985:3	Kärl	Krus	Buk, Botten	Stengods – Grått/Svart – Oidentifierat	Keramik			8	18		4c	1350–1390
1224:40487:1	Kärl	Gryta	Buk	BI – Yngre svartgods	Keramik			1	8		4c	1350–1390
1224:40487:2	Kärl	Kanna	Buk	BIIä – Äldre rödgods – Typ 2	Keramik			1	6		4c	1350–1390
1224:40487:3	Kärl	Kanna	Buk	BIIä – Äldre rödgods	Keramik			1	8		4c	1350–1390
1224:40487:4	Kärl	Krus	Buk	Tidigt stengods – Niedersachsen – Typ 1abc (engobe)	Keramik			1	1		4c	1350–1390
1224:40487:5	Kärl	Krus	Buk	Stengods – Grått/Svart – Oidentifierat	Keramik			2	1		4c	1350–1390
1224:40487:6	Kärl	Krus	Buk	Stengods – Grått/Svart – Oidentifierat	Keramik			1	7		4c	1350–1390
1224:40487:7	Kärl	Krus	Buk	Stengods – Grått/Svart – Oidentifierat	Keramik			1	16		4c	1350–1390
1224:40487:8	Kärl	Krus	Buk	Stengods – Langerwehe	Keramik			1	8		4c	1350–1390
1224:40487:9	Kärl	Krus	Buk	Stengods – Langerwehe?	Keramik			1	5		4c	1350–1390
1224:40487:10	Kärl	Krus	Mynning	Stengods – Siegburg – Typ 2	Keramik			2	11		4c	1350–1390
1224:40487:11	Kärl	Krus	Mynning	Stengods – Siegburg – Typ 2	Keramik			1	8		4c	1350–1390
1224:40487:12	Kärl	Krus	Buk	Stengods – Siegburg – Typ 2	Keramik			4	10		4c	1350–1390
1224:40487:13	Kärl	Krus	Hals, Buk	Stengods – Siegburg – Typ 2	Keramik			3	9		4c	1350–1390
1224:40487:14	Kärl	Krus	Botten	Stengods – Siegburg – Typ 2	Keramik			1	11		4c	1350–1390
1224:40487:15	Kärl	Krus	Hals, Buk	Stengods – Siegburg – Typ 1a	Keramik			4	14		4c	1350–1390
1234:44301:1	Kärl	Krus	Buk	Proto–stengods – Grått	Keramik			1	2		3	1325–1350
1234:44301:1	Kärl	Krus	Buk	Tidigt stengods – Niedersachsen – Typ 1abc (engobe)	Keramik			1	1		3	1325–1350
1234:44301:2	Kärl	Krus	Buk	Tidigt stengods – Niedersachsen – Typ 5	Keramik			1	4		3	1325–1350
1234:44301:3	Kärl	Krus	Buk	Stengods – Siegburg – Typ 2	Keramik			3	78		3	1325–1350
1235:40469:1	Kärl	Gryta	Buk	BI – Yngre svartgods	Keramik			1	7		4b	1350–1390
1235:40469:2	Kärl		Buk	BII – Oglaserat lergods	Keramik			1	1		4b	1350–1390
1235:40469:3	Kärl	Kanna	Botten	BI – Yngre svartgods	Keramik			1	28		4b	1350–1390
1235:40469:4	Kärl	Kanna	Botten	BIIä – Äldre rödgods	Keramik			1	11		4b	1350–1390
1235:40469:5	Kärl	Krus	Botten	Proto–stengods – Rött/Orange (engobe)	Keramik			1	26		4b	1350–1390
1235:40469:6	Kärl	Krus	Botten	Stengods – Grått/Svart – Oidentifierat	Keramik			1	1		4b	1350–1390
1235:40469:7	Kärl	Krus	Buk	Stengods – Langerwehe?	Keramik			2	2		4b	1350–1390
1235:40469:8	Kärl	Krus	Buk	Stengods – Siegburg – Typ 2?	Keramik			1	10		4b	1350–1390
1235:40469:9	Kärl	Krus	Botten	Stengods – Siegburg – Typ 2	Keramik			1	57		4b	1350–1390
1235:40469:10	Kärl	Skål	Buk	Stengods – Siegburg – Typ 2	Keramik			1	2		4b	1350–1390
1235:40469:11	Kärl	Krus	Mynning, Buk	Stengods – Siegburg – Typ 2	Keramik			2	6		4b	1350–1390

Fyndlista för keramik och kakel, forts.

Fyndnr	Sakord	Föremålstyp	Del	Godstyp	Material	Färg	Antal	Antal fragment	Vikt	Beskrivning	Fas	Fasdatering
1235:40469:12	Kärl	Krus	Buk	Stengods – Siegburg – Typ 2	Keramik			1	6		4b	1350–1390
1236:40728:1	Kärl	Kanna	Buk	BIIä – Äldre rödgods – Typ 2	Keramik			1	3		4a	1350–1390
1236:40728:2	Kärl		Buk	BIIä – Äldre rödgods	Keramik			1	12		4a	1350–1390
1236:40728:3	Kärl		Buk	Stengods – Grått/Svart – Oidentifierat	Keramik			3	2		4a	1350–1390
1236:40728:4	Kärl	Krus	Buk	Stengods – Langerwehe	Keramik			1	3		4a	1350–1390
1236:40728:5	Kärl	Krus	Buk	Tidigt stengods – Niedersachsen – Typ 5	Keramik			2	2		4a	1350–1390
1236:40728:6	Kärl	Krus	Buk	CII – Stengods	Keramik			1	11		4a	1350–1390
1236:40728:7	Kärl	Krus	Mynning, Buk	Stengods – Siegburg – Typ 2	Keramik			4	19		4a	1350–1390
1236:40728:8	Kärl	Krus	Hals	Stengods – Siegburg – Typ 2	Keramik			1	7		4a	1350–1390
1236:40728:9	Kärl	Krus	Hals, Buk	Stengods – Siegburg – Typ 2	Keramik			1	7		4a	1350–1390
1236:40728:10	Kärl	Krus	Buk	Stengods – Siegburg – Typ 2	Keramik			2	1		4a	1350–1390
1236:40728:11	Kärl	Krus	Buk	Stengods – Siegburg – Typ 2	Keramik			3	15		4a	1350–1390
1236:40728:12	Kärl	Krus	Mynning, Hals, Buk	Stengods – Siegburg – Typ 2	Keramik			2	24		4a	1350–1390
1236:40728:13	Kärl	Krus	Mynning, Hals	Stengods – Siegburg – Typ 2	Keramik			2	24		4a	1350–1390
1236:40728:14	Kärl	Krus	Botten	Stengods – Siegburg – Typ 2	Keramik			3	80		4a	1350–1390
1236:40728:15	Kärl	Krus	Mynning, Hals, Hänk	Stengods – Siegburg – Typ 2	Keramik			3	62		4a	1350–1390
1237:41018:1	Kärl	Krus	Buk, Botten	Stengods – Siegburg – Typ 2	Keramik			3	49		3	1325–1350
1238:41029:1	Kärl	Kanna	Buk	BIIä – Äldre rödgods – Typ 1	Keramik			1	19		4a	1350–1390
1238:41029:2	Kärl	Gryta	Mynning, Buk	BI – Yngre svartgods	Keramik			1	8		4a	1350–1390
1238:41029:3	Kärl	Gryta	Mynning, Buk	BI – Yngre svartgods – Paffrath	Keramik			1	23		4a	1350–1390
1238:41029:4	Kärl	Krus	Buk	Stengods – Langerwehe	Keramik			1	20		4a	1350–1390
1238:41029:5	Kärl	Krus	Botten	Tidigt stengods – Niedersachsen – (engobe)	Keramik			1	12		4a	1350–1390
1238:41029:6	Kärl	Krus	Buk	Stengods – Siegburg – Typ 1	Keramik			1	12		4a	1350–1390
1238:41029:7	Kärl	Krus	Buk	Stengods – Siegburg – Typ 2	Keramik			1	2		4a	1350–1390
1248:41302:1	Kärl	Gryta	Buk	BI – Yngre svartgods	Keramik			1	18		3	1325–1350
1248:41302:2	Kärl		Buk	BI – Yngre svartgods	Keramik			3	10		3	1325–1350
1248:41302:3	Kärl	Krus	Buk	Stengods – Siegburg – Typ 1b	Keramik			2	12		3	1325–1350
1248:41302:4	Kärl	Krus	Mynning, Buk	Stengods – Siegburg – Typ 2	Keramik			3	21		3	1325–1350
1248:41302:5	Kärl	Krus	Buk	Stengods – Siegburg – Typ 2	Keramik			1	2		3	1325–1350
1248:41302:6	Kärl	Skål	Mynning, Hänk, Buk	Stengods – Siegburg – Typ 2	Keramik			1	18		3	1325–1350
1248:41302:7	Kärl	Krus	Buk	Stengods – Grått/Svart – Oidentifierat	Keramik			1	5		3	1325–1350
1248:41302:8	Kärl	Krus	Buk	Stengods – Siegburg – Typ 2?	Keramik			3	7		3	1325–1350
1248:41302:9	Kärl	Krus	Mynning	CII – Stengods	Keramik			1	6		3	1325–1350
1248:41302:10	Kärl	Krus	Buk	Stengods – Langerwehe?	Keramik			1	1		3	1325–1350
1248:41302:11	Kärl	Krus	Buk	CII – Stengods	Keramik			1	1		3	1325–1350
1248:41302:12	Kärl	Krus	Buk, Botten	CII – Stengods	Keramik			2	31		3	1325–1350
1248:41302:13	Kärl	Krus	Buk	Proto–stengods – Grått (engobe)	Keramik			1	13		3	1325–1350
1248:41302:14	Kärl	Skål	Buk	BIIy – Yngre rödgods	Keramik			1	6		3	1325–1350
1252:41508:1	Kärl	Kanna	Buk	BIIä – Äldre rödgods – Typ 2	Keramik			1	5		3	1325–1350
1252:41508:2	Kärl	Krus	Buk	Tidigt stengods – Niedersachsen – Typ 1abc (engobe)	Keramik			1	3		3	1325–1350
1252:41508:3	Kärl	Krus	Buk	Tidigt–stengods – Typ 1	Keramik			3	16		3	1325–1350
1252:41508:4	Kärl	Krus	Mynning, Hals, Hänk	Tidigt stengods – Niedersachsen – Typ 2 (engobe)	Keramik			1	18		3	1325–1350
1252:41508:5	Kärl	Krus	Buk, Botten	Stengods – Siegburg – Typ 2	Keramik			7	82		3	1325–1350
1252:43475:1	Kärl	Krus	Mynning	Stengods – Grått/Svart – Oidentifierat	Keramik			1	54		3	1325–1350
1252:43475:2	Kärl	Krus	Buk	Stengods – Grått/Svart – Oidentifierat	Keramik			1	1		3	1325–1350
1252:43475:3	Kärl	Krus	Buk	Stengods – Langerwehe – Typ 1	Keramik			1	26		3	1325–1350
1254:44810:1	Kärl		Buk	BI – Yngre svartgods	Keramik			2	4		3	1325–1350

Fyndlista för keramik och kakel, forts.

Fyndnr	Sakord	Föremålstyp	Del	Godstyp	Material	Färg	Antal	Antal fragment	Vikt	Beskrivning	Fas	Fasdatering
1254:44810:2	Kärl	Krus	Hänk, Hals	Tidigt stengods – Niedersachsen – Typ 1abc (engobe)	Keramik			1	19		3	1325–1350
1255:43482:1	Kärl	Krus	Buk	Tidigt stengods – Niedersachsen – Typ 1abc (engobe)	Keramik			3	9		3	1325–1350
1255:43482:2	Kärl	Krus	Buk	Tidigt–stengods – Typ 1	Keramik			1	4		3	1325–1350
1255:43482:3	Kärl	Krus	Buk, Botten	Proto–stengods – Gråtт	Keramik			1	32		3	1325–1350
1260:43478:1	Kärl	Kanna	Buk, Botten	BIIä – Äldre rödgods – Typ 1	Keramik			2	4		3	1325–1350
1260:43478:2	Kärl	Krus	Botten	Proto–stengods – Gråtт	Keramik			1	21		3	1325–1350
1260:43478:3	Kärl	Krus	Buk	Stengods – Siegburg – Typ 1a	Keramik			1	2		3	1325–1350
1260:43478:4	Kärl	Krus	Buk	Tidigt stengods – Niedersachsen – Typ 1abc (engobe)	Keramik			1	15		3	1325–1350
1260:43478:5	Kärl	Krus	Buk	Tidigt stengods – Niedersachsen – Typ 1abc (engobe)	Keramik			3	11		3	1325–1350
1260:43478:6	Kärl	Krus	Buk	Proto–stengods – Gråtт (engobe)	Keramik			2	4		3	1325–1350
1264:44267:1	Kärl	Krus	Buk, Botten	Tidigt–stengods – Typ 1	Keramik			2	19		3	1325–1350
1264:44267:2	Kärl	Krus	Buk	Proto–stengods – Gult	Keramik			1	16		3	1325–1350
1267:44470:1	Kärl	Krus	Buk	Stengods – Siegburg – Typ 1a	Keramik			1	3		3	1325–1350
1271:44683:1	Kärl	Krus	Buk	Stengods – Siegburg – Typ 1a	Keramik			1	1		3	1325–1350
1271:44683:2	Kärl	Krus	Mynning, Hals	Proto–stengods – Gult (engobe)	Keramik			1	17		3	1325–1350
1271:44683:3	Kärl	Gryta	Buk	BI – Yngre svartgods	Keramik			1	11		3	1325–1350
1271:44787:1	Kärl	Krus	Buk	Proto–stengods – Rött/Orange (engobe)	Keramik			1	3		3	1325–1350
1271:44787:2	Kärl	Krus	Buk	Proto–stengods – Gråtт (engobe)	Keramik			1	4		3	1325–1350
1271:44787:3	Kärl	Krus	Mynning	Tidigt stengods – Niedersachsen – Typ 1abc (engobe)	Keramik			1	5		3	1325–1350
1272:44635:1	Kärl	Krus	Buk	Stengods – Gråtт/Svart – Oidentifierat	Keramik			1	2		3	1325–1350
1273:44811:1	Kärl	Gryta	Buk	BI – Yngre svartgods	Keramik			3	12		3	1325–1350
1273:44811:2	Kärl	Krus	Mynning	Stengods – Siegburg – Typ 2	Keramik			1	2		3	1325–1350
1273:44811:3	Kärl	Krus	Buk	Tidigt stengods med engobe	Keramik			1	1		3	1325–1350
1273:44811:4	Kärl	Krus	Buk	Tidigt stengods – Niedersachsen – Typ 2 (engobe)	Keramik			1	6		3	1325–1350
1273:44811:5	Kärl	Krus	Hänk	Tidigt stengods – Niedersachsen – Typ 1abc (engobe)	Keramik			1	6		3	1325–1350
1273:44811:6	Kärl	Krus	Buk	Stengods – Siegburg – Typ 1a	Keramik			2	3		3	1325–1350
1280:45311:1	Kärl	Gryta	Buk	BI – Yngre svartgods	Keramik			2	4		2	1275–1325
1281:45170:1	Kärl	Krus	Buk	Stengods – Siegburg – Typ 1a	Keramik			1	8		2	1275–1325
1281:45170:2	Kärl	Krus	Buk	Proto–stengods – Rött/Orange (engobe)	Keramik			1	7		2	1275–1325
1281:45170:3	Kärl	Krus	Botten	Tidigt stengods – Niedersachsen – Typ 2 (engobe)	Keramik			1	18		2	1275–1325
1281:45170:4	Kärl	Krus	Hals	Tidigt stengods – Niedersachsen – Typ 1abc (engobe)	Keramik			1	2		2	1275–1325
1282:45093:1	Kärl	Kanna	Buk	BIIä – Äldre rödgods – Typ 2	Keramik			1	6		3	1325–1350
1283:45076:1	Kärl	Trebensgryta	Buk	BI – Yngre svartgods	Keramik			1	12		2	1275–1325
1287:45342:1	Kärl	Krus	Mynning, Hals, Buk	Stengods – Siegburg – Typ 1a	Keramik			5	53		2	1275–1325
1287:45342:2	Kärl	Krus	Buk	Proto–stengods – Typ 2	Keramik			1	4		2	1275–1325
1287:45342:3	Kärl	Krus	Buk	Tidigt stengods – Niedersachsen – Typ 1abc (engobe)	Keramik			2	8		2	1275–1325
1287:45342:4	Kärl	Krus	Hals	Stengods – Siegburg – Typ 1a	Keramik			1	4		2	1275–1325
1287:45342:5	Kärl	Krus	Buk	Tidigt–stengods – Typ 1	Keramik			1	6		2	1275–1325
1287:45342:6	Kärl	Krus	Buk	Proto–stengods – Rött/Orange (engobe)	Keramik			1	4		2	1275–1325
1287:45342:7	Kärl	Krus	Buk, Botten	Proto–stengods – Rött/Orange (engobe)	Keramik			5	64		2	1275–1325
1287:45342:8	Kärl	Krus	Buk, Botten	Proto–stengods – Gråtт (engobe)	Keramik			3	61		2	1275–1325
1287:45342:9	Kärl	Krus	Buk	Proto–stengods – Rödbrunt	Keramik			1	5		2	1275–1325
1287:45342:10	Kärl	Krus	Mynning, Hals, Buk	Proto–stengods – Gråtт	Keramik			2	18		2	1275–1325
1287:45342:11	Kärl	Krus	Hals, Hänk, Buk, Botten	Proto–stengods – Gråtт	Keramik			3	78		2	1275–1325
1287:45342:12	Kärl	Krus	Hals, Hänk, Buk	Proto–stengods – Gråtт	Keramik			3	91		2	1275–1325
1287:45342:13	Kärl	Krus	Buk	Stengods – Siegburg – Typ 1a	Keramik			1	4		2	1275–1325
1287:45342:14	Kärl	Krus	Mynning	Stengods – Siegburg – Typ 1a	Keramik			1	4		2	1275–1325

Fyndlista för keramik och kakel, forts.

Fyndnr	Sakord	Föremålstyp	Del	Godstyp	Material	Färg	Antal	Antal fragment	Vikt	Beskrivning	Fas	Fasdatering
1287:45342:15	Kärl		Buk	BI – Yngre svartgods	Keramik			1	7		2	1275–1325
1287:45342:16	Kärl	Gryta	Mynning, Buk	BI – Yngre svartgods	Keramik			2	26		2	1275–1325
1287:45342:17	Kärl	Kanna	Mynning, Hals, Hänk	BIIä – Äldre rödgods – Typ 2	Keramik			3	80		2	1275–1325
1287:45342:18	Kärl	Kanna	Mynning, Buk	BIIä – Äldre rödgods – Typ 1	Keramik			5	61		2	1275–1325
1287:45342:19	Kärl	Kanna	Buk, Botten	BIIä – Äldre rödgods	Keramik			3	84		2	1275–1325
1287:45342:20	Kärl	Kanna	Buk	BIIä – Äldre rödgods	Keramik			3	22		2	1275–1325
1287:45342:21	Kärl	Kanna	Buk, Botten	BIIä – Äldre rödgods	Keramik			1	81		2	1275–1325
1287:45478:1	Kärl	Krus	Buk	Proto–stengods – Gult (engobe)	Keramik			1	13		2	1275–1325
1288:15271:1	Kärl	Krus	Buk	Stengods – Siegburg – Typ 1a	Keramik			1	7		2	1275–1325
1288:15271:2	Kärl	Krus	Buk	Tidigt–stengods – Typ 1	Keramik			1	19		2	1275–1325
1290:45324:1	Kärl	Kanna	Buk	BIIä – Äldre rödgods – Typ 1	Keramik			1	13		2	1275–1325
1290:45324:2	Kärl	Kanna	Buk	BIIä – Äldre rödgods	Keramik			1	9		2	1275–1325
1290:45324:3	Kärl	Krus	Botten	Proto–stengods – Grått (engobe)	Keramik			1	41		2	1275–1325
1290:45324:4	Kärl	Krus	Buk, Botten	Proto–stengods – Rött/Orange (engobe)	Keramik			1	62		2	1275–1325
1290:45324:5	Kärl	Krus	Mynning, Hals, Buk	Proto–stengods – Gult	Keramik			2	31		2	1275–1325
1290:45324:6	Kärl	Krus	Buk	Proto–stengods – Typ 2	Keramik			1	6		2	1275–1325
1290:45324:7	Kärl	Krus	Buk	Tidigt–stengods – Typ 1	Keramik			1	13		2	1275–1325
1290:45324:8	Kärl	Krus	Buk	Tidigt–stengods – Typ 1	Keramik			1	4		2	1275–1325
1294:45448:1	Kärl	Krus	Buk	Proto–stengods – Rött/Orange (engobe)	Keramik			1	3		1	1020–1040
1294:45448:2	Kärl	Krus	Hals	Stengods – Siegburg – Typ 1a	Keramik			1	6		1	1020–1040
1294:45448:3	Kärl	Krus	Buk	Stengods – Siegburg – Typ 1a	Keramik			5	40		1	1020–1040
1295:45346:1	Kärl	Skål	Mynning	Stengods – Siegburg – Typ 2	Keramik			1	1		1	1020–1040
1295:45346:2	Kärl	Krus	Buk	Stengods – Siegburg – Typ 1a	Keramik			1	11		1	1020–1040
1295:45346:3	Kärl	Krus	Buk	Proto–stengods – Typ 2	Keramik			1	2		1	1020–1040
1302:46266:1	Kärl	Skål	Mynning, Hänk, Buk	BIIy – Yngre rödgods	Keramik			1	6		4d	1350–1390
1302:46266:2	Kärl	Trebensgryta	Mynning, Buk	BIIy – Yngre rödgods	Keramik			2	12		4d	1350–1390
1302:46266:3	Kärl	Krus	Buk	Stengods – Siegburg – Typ 2	Keramik			1	10		4d	1350–1390
1302:46266:4	Kärl	Krus	Buk	Stengods – Typ 1	Keramik			1	1		4d	1350–1390
1302:46266:5	Kärl	Krus	Buk	Stengods – Grått/Svart – Oidentifierat	Keramik			1	5		4d	1350–1390
1302:46266:6	Kärl	Krus	Botten	Tidigt stengods – Niedersachsen – Typ 2 (engobe)	Keramik			1	13		4d	1350–1390
1302:46266:7	Kärl	Krus	Buk	Tidigt stengods – Niedersachsen – Typ 1de (engobe)	Keramik			1	14		4d	1350–1390
1309:46261:1	Kärl		Buk	BI – Yngre svartgods	Keramik			1	8		4d	1350–1390
1309:46261:2	Kärl		Buk	BI – Yngre svartgods	Keramik			1	6		4d	1350–1390
1309:46261:3	Kärl	Krus	Buk	Stengods – Siegburg – Typ 2	Keramik			1	7		4d	1350–1390
1309:46261:4	Kärl	Krus	Buk	Proto–stengods – Grått	Keramik			1	10		4d	1350–1390
1309:46261:5	Kärl	Krus	Buk	Proto–stengods – Gult	Keramik			1	18		4d	1350–1390
1310:46295:1	Kärl	Gryta	Buk	BI – Yngre svartgods	Keramik			4	25		4d	1350–1390
1310:46295:2	Kärl	Trebensgryta	Buk, Hänk?, Botten	BIIy – Yngre rödgods	Keramik			1	13		4d	1350–1390
1310:46295:3	Kärl	Krus	Buk	CII – Stengods	Keramik			1	1		4d	1350–1390
1310:46295:4	Kärl	Krus	Buk	Tidigt stengods – Niedersachsen – Typ 2 (engobe)	Keramik			1	2		4d	1350–1390
1312:46408:1	Kärl	Krus	Botten	Stengods – Siegburg – Typ 2	Keramik			1	24		4d	1350–1390
1312:46408:2	Kärl	Krus	Botten	Stengods – Siegburg – Typ 2	Keramik			1			4d	1350–1390
1312:46408:3	Kärl	Krus	Buk	Stengods – Siegburg – Typ 2	Keramik			2	20		4d	1350–1390
1312:46408:4	Kärl	Krus	Buk	Stengods – Siegburg – Typ 2	Keramik			3	8		4d	1350–1390
1312:46408:5	Kärl	Krus	Mynning, Hals	Stengods – Langerwehe	Keramik			1	9		4d	1350–1390
1312:46408:6	Kärl	Krus	Buk	Stengods – Langerwehe	Keramik			1	2		4d	1350–1390
1315:46407:1	Kärl	Krus/Kanna	Hänk, Buk	BII – Oglaserat lergods	Keramik			4	30		4d	1350–1390

Fyndlista för keramik och kakel, forts.

Fyndnr	Sakord	Föremålstyp	Del	Godstyp	Material	Färg	Antal	Antal fragment	Vikt	Beskrivning	Fas	Fasdatering
1316:46432:1	Kärl	Krus	Buk	Stengods – Siegburg – Typ 2	Keramik			1	2		4d	1350–1390
1316:46432:2	Kärl	Krus	Buk	CII – Stengods	Keramik			2	4		4d	1350–1390
1316:46432:3	Kärl	Skål	Buk	Persisk	Keramik			1			4d	1350–1390
1316:46436:1	Kärl	Krus/Kanna	Mynning, Hals, Hänk, Buk, Botten	BII – Oglaserat lergods	Keramik			9	90		4d	1350–1390
1316:46436:2	Kärl	Trebensgryta mm	Buk	BI – Yngre svartgods	Keramik			7	42		4d	1350–1390
1316:46436:3	Kärl	Kanna	Buk	BIIä – Äldre rödgods	Keramik			1	7		4d	1350–1390
1316:46436:4	Kärl	Krus	Buk	Proto–stengods – Typ 2	Keramik			1	2		4d	1350–1390
1316:46436:5	Kärl	Krus	Botten	Stengods – Grått/Svart – Oidentifierat	Keramik			1	10		4d	1350–1390
1316:46436:6	Kärl	Skål?	Mynning	Stengods – Siegburg – Typ 2	Keramik			1	1		4d	1350–1390
1316:46436:7	Kärl	Krus	Mynning, Hänk	Stengods – Siegburg – Typ 2	Keramik			1	21		4d	1350–1390
1316:46436:8	Kärl	Krus	Buk	Stengods – Siegburg – Typ 2	Keramik			4	9		4d	1350–1390
1316:46436:9	Kärl	Krus	Buk	Tidigt stengods – Niedersachsen – Typ 2 (engobe)	Keramik			1	1		4d	1350–1390
1316:46436:10	Kärl	Krus	Buk	Tidigt stengods – Niedersachsen – (engobe)	Keramik			1	1		4d	1350–1390
1316:46436:11	Kärl	Krus	Buk	Tidigt stengods – Niedersachsen – Typ 5	Keramik			1	2		4d	1350–1390
1316:46436:12	Kärl	Krus	Buk	CII – Stengods	Keramik			1	6		4d	1350–1390
1316:46439:1	Kärl		Buk	BI – Yngre svartgods	Keramik			1	5		4d	1350–1390
1316:46439:2	Kärl	Krus/Kanna	Buk	BII – Oglaserat lergods	Keramik			3	29		4d	1350–1390
1316:46439:3	Kärl	Krus	Buk	Tidigt–stengods – Typ 1	Keramik			1	6		4d	1350–1390
1316:46439:4	Kärl	Krus	Buk, Botten	Stengods – Grått/Svart – Oidentifierat	Keramik			1	14		4d	1350–1390
1316:46439:5	Kärl	Krus	Mynning, Buk	Stengods – Siegburg – Typ 2	Keramik			2	6		4d	1350–1390
1316:46443:1	Kärl	Krus	Buk	Stengods – Siegburg – Typ 2	Keramik			2	3		4d	1350–1390
1316:46443:2	Kärl	Krus	Buk	Stengods – Siegburg – Typ 2	Keramik			1	1		4d	1350–1390
1316:46443:3	Kärl	Skål	Buk, Botten	Stengods – Siegburg – Typ 2	Keramik			1	31		4d	1350–1390
1316:46443:4	Kärl	Krus	Buk	CII – Stengods	Keramik			1	1		4d	1350–1390
1316:46443:5	Kärl	Krus	Buk	Proto–stengods – Gult	Keramik			1	7		4d	1350–1390
1316:46443:6	Kärl	Krus/Kanna	Buk	BII – Oglaserat lergods	Keramik			1	9		4d	1350–1390
1316:46446:1	Kärl		Buk	BI – Yngre svartgods	Keramik			1	2		4d	1350–1390
1316:46446:2	Kärl	Krus	Buk	Stengods – Siegburg – Typ 2	Keramik			2	5		4d	1350–1390
1316:46449:1	Kärl		Buk	BI – Yngre svartgods	Keramik			1	1		4a	1350–1390
1316:46449:2	Kärl	Krus	Buk	Stengods – Siegburg – Typ 1a	Keramik			1	8		4a	1350–1390
1316:46449:3	Kärl	Krus	Buk, Botten	Stengods – Siegburg – Typ 2	Keramik			3	30		4a	1350–1390
1316:46449:4	Kärl	Krus	Hänk	Proto–stengods – Rött/Orange (engobe)	Keramik			1	9		4a	1350–1390
1316:46449:5	Kärl	Krus/Kanna	Mynning, Hals, Hänk	BII – Oglaserat lergods	Keramik			3			4a	1350–1390
10007:26977:1	Kakel	Rumpkakel	Rump		Keramik			1	43		12	1600–1625
10007:26977:2	Kärl		Buk	BIIIy – Yngre vitgods	Keramik			1	3		12	1600–1625
10007:26977:3	Kärl	Trebensgryta	Botten	BIIy – Yngre rödgods	Keramik			1	14		12	1600–1625
10007:26977:4	Kärl	Fat/Skål	Buk, Botten	BIIy – Yngre rödgods	Keramik			2	16		12	1600–1625
10007:26977:5	Kärl	Tallrik/Fat	Buk, Botten	Fajans	Keramik			3	19		12	1600–1625
10015:34993:1	Kärl	Krus	Buk	CII – Stengods	Keramik			1	6			

Fyndlista för övriga fynd

Fyndnr	Sakord	Föremålstyp	Del	Godstyp	Material	Färg	Antal	Antal fragment	Vikt (g)	Beskrivning	Fas	Fasdatering	Kasserad
103:10526:1	Pipa	Kritpipa	Skaft		Lera		1	1	1,2		12	1600–1625	X
103:10527:1	Föremål	Trefot			Järn		1		2,4	Ett avbrutet ben.	12	1600–1625	X
105:10216:1	Byggnadsmaterial	Spik			Järn		2		19,6	1 hel (50 mm). 1 avbruten spets.	14	1630–1637	X
105:10216:2	Föremål	Obestämd					2		27,9	1 klump, 1 bleckbit	14	1630–1637	
105:10216:3	Föremål	Eldslagningsflinta			Flinta		2		18,1	En vitbränd.	14	1630–1637	
105:10216:4	Föremål	Obestämd	Fragment				1		33,7	Platt, avlång. Bredd 8-14 mm. Tjockare i smal ände som också är lätt skålad. Avbruten i bägge ändar.	14	1630–1637	
105:10216:5	Föremål	Tråd	Fragment		Kopparlegering		1	3	0,6	Samtliga lite vågiga/böjda. En med ögla i ände. 17-25 mm L.	14	1630–1637	
105:10216:6	Pipa	Kritpipa	Skaft, Fragment		Lera		1	1	1	Holland. Skaftbit med dekor fransk lilja i romb enstaka i rad. 1625-1650. Dia 9,1. R2,7.	14	1630–1637	
105:10216:7	Pipa	Kritpipa	Skaft, Fragment		Lera		7	7	13		14	1630–1637	X
105:10486:1	Mynt	Mynt			Kopparlegering		1		8,46	Kristina, 1636 - 1654. Mynt med textilfragment. Klippning i ena kanten.	14	1630–1637	
107:10242:1	Mynt	Mynt			Kopparlegering		1		10,8	Kristina, 1/4 öre. 1633-1634 Nyköping	14	1630–1637	
107:10967:1	Föremål	Beslag	Fragment		Järn		1	1	19	Svängd, platt ände på beslag. Träfibrer ena sidan. Dörrbeslag?	14	1630–1637	X
107:10967:2	Byggnadsmaterial	Spik	Stjälk, Huvud		Ben/horn		19		156	Olika storlekar, max 70 mm i längd.,	14	1630–1637	X
107:10967:3	Föremål	Ten	Fragment		Järn		2	2	6	Två tunna, lite svängda tenar med avbrutna ändar. Runt tvärsnitt.	14	1630–1637	X
107:10967:4	Föremål	Stapel			Järn		1		53	Gångjärnsstapel	14	1630–1637	X
107:10967:5	Föremål	Eldslagningsflinta			Flinta		2		11	Vitaktiga, eldpåverkade.	14	1630–1637	
107:10967:6	Föremål	Obestämd					1		6	Ett avbrutet, tunnt järnbleck	14	1630–1637	
107:10967:7	Pipa	Kritpipa	Huvud		Lera		13	13	46,17		14	1630–1637	X
107:10967:8	Pipa	Kritpipa	Skaft, Fragment		Lera		2		7,3	Holland. Skaftbitar med dekor fransk lilja i romb i flera rader. 1600-1630.	14	1630–1637	
107:10967:9	Pipa	Kritpipa	Skaft, Fragment		Lera		1		4,2	Holland. Skaftbit med dekor fransk lilja i romb i rad. 1600-1630.	14	1630–1637	
107:10967:10	Pipa	Kritpipa	Skaft, Fragment		Lera		1		2,97	Skaftfragment från holländsk pipa med reliefdekor. 1600-tal.	14	1630–1637	
107:10968:1	Föremål	Beslag	Fragment		Järn		1	1	3,4	Avlångt, platt med avbrutna ändar. Långsidorna böjda så objektet har U-formigt tvärsnitt.	14	1630–1637	X
109:10208:1	Mynt	Mynt			Kopparlegering		1		9,12	Kristina, 1/4 öre. 1633 - 1634 Nyköping	12	1600–1625	
109:10210:1	Mynt	Mynt			Kopparlegering		1		9,67	Kristina, 1/4 öre, 1635, Säter?	12	1600–1625	
109:10240:1	Pipa	Kritpipa	Skaft, Fragment		Lera		3	3	7,2		12	1600–1625	X
110:10336:1	Föremål	Slagg			Odef.		1		13,9	Svart, glasartad.	13	1625–1630	
110:10336:1	Byggnadsdel	Golvtegel			Lera			1	2500		13	1625–1630	
110:10336:2	Föremål	Obestämd					6		110,1	Avlånga och oformliga klumpar m korrosion och delvis förslaggning.	13	1625–1630	
110:10336:3	Pipa	Kritpipa	Skaft, Fragment		Lera		2	2	1,7		13	1625–1630	X
113:10431:1	Byggnadsmaterial	Spik			Järn		1		54		12	1600–1625	X
113:10431:2	Föremål	Kärl	Fragment				1	1	0,8	Mörkbrun.	12	1600–1625	X
113:10431:3	Utgår												
113:10431:4	Föremål	Obestämd	Fragment				1		4,2	Kantbit med en rak kant och resten avbrutet. 1.2 mm tjock i kanten; tunnar ut mot 0.3 mm i avbruten	12	1600–1625	
113:10431:5	Pipa	Kritpipa	Skaft, Fragment		Lera		1		6,5		12	1600–1625	X
114:10436:1	Föremål	Ten			Järn		1		6,7	Stjälk till spik? Fyrsidigt snitt. Något böjd.	2	1275–1325	X
114:10436:2	Föremål	Obestämd	Skaft				1	1	9	Skaft till bestick? Sexkantigt tvärsnitt. Tillspetsad ände. Hål för tånge. Jmf 691:27871/4.	2	1275–1325	
115:10442:1	Byggnadsmaterial	Spik			Järn		1		4,7		2	1275–1325	X
115:10442:2	Föremål	Slagg			Järn		1		106,7		2	1275–1325	X
116:10452:1	Byggnadsmaterial	Spik			Järn		1		21,5	Totalt korroderad, inga mått möjliga.	2	1275–1325	X
117:10487:1	Föremål	Ljushållare			Järn		1		38	Spetsen nedtill avbruten. Omvikt järnbleck.	2	1275–1325	
118:10535:1	Byggnadsmaterial	Spik			Järn		1		31,1	Avbruten.	2	1275–1325	X
120:10552:1	Hantverksavfall	Bearbetat ben/horn			Ben		1		21,1	Avsågat på bredd och på längd.	2	1275–1325	
122:10565:1	Byggnadsmaterial	Spik			Horn		1		3,8		1	1020–1040	X

Fyndlista för övriga fynd, forts.

Fyndnr	Sakord	Föremålstyp	Del	Godstyp	Material	Färg	Antal	Antal fragment	Vikt (g)	Beskrivning	Fas	Fasdatering	Kasserad
123:10597:1	Byggnadsmaterial	Spik			Järn		2		19,9	70-105 mm	15	1637–1641	X
123:10597:2	Byggnadsmaterial	Spik					1		6,4		15	1637–1641	X
123:10597:3	Föremål	Obestämd					1		33,2	Avbuten båda ändar. Rakhyvellik form. Skaft?	15	1637–1641	
123:10597:4	Föremål	Obestämd					1		4,3	Liten, spetsig, platt. Avbruten i bred ände. Stift?	15	1637–1641	
123:10597:5	Föremål	Ten			Järn		1		15,8	Lite böjd och mer platt i ena änden. I övrigt cirkulärt snitt.	15	1637–1641	X
123:10597:6	Byggnadsmaterial	Spröjs			Bly		2		8,2		15	1637–1641	
123:10597:7	Byggnadsmaterial	Taktegel	Fragment		Lera		1	1	210,5	kantbit. Avbrutet på 3 sidor. Oklart vilken typ.	15	1637–1641	X
123:10597:8	Pipa	Kritpipa	Skaft, Fragment		Lera		13	13	37,5		15	1637–1641	X
123:10597:9	Pipa	Kritpipa	Huvud		Lera		1		7,8	Engelsk pipa med klackmärke Stiliserad tobaksplanta med RB. 1675-1700.	15	1637–1641	
123:10597:10	Pipa	Kritpipa	Skaft, Fragment		Lera		2	2	11,2	Holland. Skaftbitar med dekor fransk lilja resp. blommor i romb 1625-1660	15	1637–1641	
123:10599:1	Mynt	Mynt			Kopparlegering		1		8,83	Kristina, 1/4 öre. 1635 - 1636	15	1637–1641	
123:10973:1	Utgår												
123:10973:2	Utgår												
123:10992:1	Pipa	Kritpipa	Huvud		Lera		1		9,3	Holländskpipa med klackmärke HTK. 1635-1655.	15	1637–1641	
123:10992:2	Pipa	Kritpipa	Skaft, Fragment		Lera		1		6,7	Holland. Skaftbit från barockpipa 1630-1640. Dia 10. R3,2.	15	1637–1641	
123:10992:3	Pipa	Kritpipa	Skaft, Fragment		Lera		1		1,8		15	1637–1641	
126:11131:1	Byggnadsmaterial	Spik	Stjälk, Huvud		Järn		15		149,8	6 med intakt längd (50-105 mm)	14	1630–1637	X
126:11131:2	Föremål	Eldslagningsflinta			Flinta		1		32,5		14	1630–1637	
126:11131:3	Utgår												
126:11131:4	Föremål	Obestämd					2		99	Avlånga, rektangulärt tvärsnitt på tenar. 1 böjd; 1 med platt, snett huvud. 75-90 mm L.	14	1630–1637	
126:11131:5	Pipa	Kritpipa	Skaft, Fragment		Lera		1		2	Holland. Skaftbit med fransklilja i rad. 1625-1640. Dia 10. R3,2	14	1630–1637	
126:11131:6	Pipa	Kritpipa	Skaft, Fragment		Lera		3	3	4,8		14	1630–1637	X
128:91:1	Byggnadsmaterial	Spik			Järn		6		67,8	3 hela (52-90 mm)	15	1637–1641	X
128:91:2	Föremål	Obestämd					6	6	44,3	5 klumpar, delar av föremål. ett par stjälklika	15	1637–1641	
128:91:3	Byggnadsmaterial	Tegel			Lera		1	1	390	Ena änden av tegelsten.	15	1637–1641	X
128:91:4	Byggnadsmaterial	Golvplatta	Fragment		Kalksten		1	2	590,6	2 mindre delar av ythuggen platta. Slipad ena sidan. Rödbränd ovansida.	15	1637–1641	
128:91:5	Pipa	Kritpipa	Fragment, Skaft				1		5		15	1637–1641	X
128:91:6	Pipa	Kritpipa	Huvud		Lera		1		6,9	Holländsk pipa med 8-ekrat hjul. Typ 1630-1645.	15	1637–1641	
128:91:7	Pipa	Kritpipa	Huvud		Lera		1		7,4	Holländsk pipa med klackmärke krönt Tudorros med AS. 1630-1645	15	1637–1641	
128:91:8	Pipa	Kritpipa	Skaft, Fragment		Lera		7	7	16,6		15	1637–1641	X
129:11041:1	Byggnadsmaterial	Spik	Stjälk, Huvud		Järn		4		59,7	3 hela (60-85 mm)	14	1630–1637	X
129:11041:2	Redskap	Bryne	Fragment		Skiffer		1	1	18,4	Ena änden bevarad, tunnar ut mot ände. Slipspår ena sidan.	14	1630–1637	
129:11041:4	Föremål	Ten	Fragment		Järn		4	4	53,5	Avlånga, platta. Olika storlekar (25x12x1.5)-(67x20x5 mm)	14	1630–1637	X
129:11041:5	Föremål	Bleck	Fragment		Järn		1	1	31,2		14	1630–1637	X
129:11041:6	Föremål	Nyckel			Järn		1		18,3	Bultlåsnyckel. Ögla en liten bit ner på ena sidan. En knopp kvar i låsänden.	14	1630–1637	
129:11041:7	Hantverksavfall	Halvfabrikat			Järn		1		27,3	Halvfärdig kniv med tånge. Saknar egg.	14	1630–1637	X
129:11041:8	Föremål	Obestämd					2		29,6	Avbrutna. Blad och tånge utan egg. En liten (60x8x1.5); en stor (95x30x4mm). Tånge böjd.	14	1630–1637	X
129:11041:9	Föremål	Obestämd	Fragment				1	1	136,6	Järnbleck böjt kring org matrl. Handtagslik form. Ojämn kant.	14	1630–1637	X
129:11041:10	Pipa	Kritpipa	Fragment, Huvud, Skaft		Lera		1		9,06	Holländsk pipa av barocktyp med av ägaren handristat klackmärke. 1625-1635.	14	1630–1637	
129:11041:11	Pipa	Kritpipa	Skaft, Fragment		Lera		4	4	8,7		14	1630–1637	X
129:11041:12	Föremål	Nyckel			Järn		1	1	33,95		14	1630–1637	
130:47003:1	Föremål	Beslag	Fragment		Ben/horn		1	1	2,5	Växtornamentik ovansida; grovslipad undersida. Avbrutet på längden.	15	1637–1641	
130:47003:2	Föremål	Beslag			Ben/horn		1		1	Ornamentik ovansida; govslipad undersida. Kantlinje och människofigur. Avbruten på ena längdsidan.	15	1637–1641	
130:47003:3	Byggnadsmaterial	Spik	Stjälk		Järn		2	2	11,4		15	1637–1641	X
130:47003:4	Föremål	Obestämd					6		100,3	Klumpar och fragment.	15	1637–1641	
130:47003:5	Byggnadsmaterial	Spröjs			Bly		1		3,3		15	1637–1641	
130:47003:6	Pipa	Kritpipa	Skaft, Fragment		Lera		1		3,8	Holland. Skaftbit med dekor blomma i romb 4-tal. 1630-50. Dia 10. R3.	15	1637–1641	

Fyndlista för övriga fynd, forts.

Fyndnr	Sakord	Föremålstyp	Del	Godstyp	Material	Färg	Antal	Antal fragment	Vikt (g)	Beskrivning	Fas	Fasdatering	Kasserad
130:47003:7	Pipa	Kritpipa	Skaft, Fragment		Lera		1		10,22	Holland. Skaftbit med dekor 4 fransk lilja i rad samt punkter på sidorna. 1630-1650. Dia 9. R2,8.	15	1637–1641	
130:47003:8	Pipa	Kritpipa	Skaft, Fragment		Lera		8	8	31,3	odaterade fragment	15	1637–1641	
131:11162:1	Byggnadsmaterial	Spik	Stjälk, Huvud		Järn		1		7,9		14	1630–1637	X
132:11296:1	Byggnadsmaterial	Spik	Stjälk, Huvud		Järn		25		335,5	7-8 avbrutna. 35-70 mm.	14	1630–1637	X
132:11296:2	Föremål	Eldslagningsflinta			Flinta		2		54,4		14	1630–1637	
132:11296:3	Föremål	Bleck	Fragment		Järn		2		14,2		14	1630–1637	X
132:11296:4	Föremål	Beslag	Fragment		Järn		1	1	9,1	Omvikt kant (6 mm bred).	14	1630–1637	X
132:11296:5	Föremål	Hästskosöm			Järn		4		18,3	Olika sorter: rundad överdel, T-formad, skarp kant.	14	1630–1637	X
132:11296:6	Föremål	Ten	Fragment		Järn		1	1	7,4	Avbruten i ändar. Fyrkantigt snitt.	14	1630–1637	X
132:11296:7	Föremål	Slagg			Odef.		1		73,5	Svagt magnetisk.	14	1630–1637	
132:11296:8	Föremål	Obestämd					5		101,5	Rundade klumpar med korrosion och sand/jord.	14	1630–1637	
132:11297:1	Redskap	Kniv	Skaft, Blad, Tånge				1		46,09	Bordskniv. Skaftet har dekor av punktcirkelornering. Skaft 13,5 mm tjockt.	14	1630–1637	
132:11299:1	Pipa	Kritpipa	Skaft, Fragment		Lera		1		5,3	Holland. Skaftbit från Jonapipa. 1630-40. Dia 9,5. R2,6.	14	1630–1637	
132:11299:2	Pipa	Kritpipa	Skaft, Fragment		Lera		15	15	42,9		14	1630–1637	X
132:11299:3	Pipa	Kritpipa	Skaft, Fragment		Lera		1		2,64	Holland. Skaftbit från barockpipa. 1630-50.	14	1630–1637	
132:11299:4	Pipa	Kritpipa	Skaft, Fragment		Lera		1		4,56	Holland. Skaftbit med dekor fransk lilja med rillband. 1630-1650. Dia 9,3. R3.	14	1630–1637	
132:11299:5	Pipa	Kritpipa	Skaft, Fragment		Lera		1		2,6	Holland. Skaftbit från barockpipa. 1630-1650.	14	1630–1637	
133:11154:1	Redskap	Mejsel					1		35	Stämjärn/mejsel. Avbruten tånge.	14	1630–1637	
133:11154:2	Föremål	Obestämd					1		42,1	Avlång med smal del med rektangulärt tvärsnitt och platt, bred del med trekantig form.	14	1630–1637	
133:11154:3	Pipa	Kritpipa	Huvud		Lera		1		5,2	Engelsk pipa utan dekor från 1610-1640. N11,1. R3.	14	1630–1637	
133:11154:4	Pipa	Kritpipa	Skaft, Fragment		Lera		1		4,9	Skaftbit av holländsk pipa med klackmärke Tudorros, troligen krönt med 5 blomblad. 1610-1640. R 2,	14	1630–1637	
133:11154:5	Pipa	Kritpipa	Skaft, Fragment		Lera		7	7	23,3		14	1630–1637	X
134:11189:1	Mynt	Mynt			Kopparlegering		1		9,26	Kristina, 1/4 öre, 1633 - 1654	14	1630–1637	
134:11204:1	Byggnadsmaterial	Spik			Järn		11		113,4	3 avbrutna. 47-100 mm.	14	1630–1637	X
134:11204:2	Byggnadsmaterial	Spröjs			Bly		2		17,5		14	1630–1637	
134:11204:3	Föremål	Ten			Järn		2		38,2	En rund (12 mm diam); en platt (6 mm bred)	14	1630–1637	X
134:11204:4	Föremål	Obestämd	Fragment				1		27,9	Tånge och blad utan egg, i vinkel mot varann. Tillknycklad.	14	1630–1637	
134:11204:5	Föremål	Obestämd					1		11,9	Två stämjärnslika ändar (11 mm bred resp18 mm). Smal (5 mm) däremellan. Något böjd.	14	1630–1637	
134:11204:6	Redskap	Kniv	Tånge, Blad				1		20,4		14	1630–1637	
134:11204:7	Föremål	Nyckel			Järn		1		55,7	Vridlås. Profilierat skaft. Oval ögla. Ax ej synligt pga korrosion.	14	1630–1637	
134:11204:8	Föremål	Obestämd					1		81,4	Avlång. Rundad i ena halvan, rektangulär i andra.	14	1630–1637	
134:11204:9	Utgår												
134:11204:10	Utgår												
134:11204:11	Föremål	Beslag	Fragment		Ben/horn		1	2	9,7	Skafthylsa? Ca halva bevarad. Slät utsida.Ena kanten avfasad, den andra skarp.	14	1630–1637	
134:11204:12	Utgår												
134:11205:1	Pipa	Kritpipa	Skaft, Fragment		Lera		1		2,6	Fragment av holländsk Jonapipa med klackmärke Tudorros. 1630-1645.	14	1630–1637	
134:11205:2	Pipa	Kritpipa	Fragment, Huvud, Skaft		Lera		12	12	30,78	odaterade fragment. 11 skaft och ett huvudfragment.	14	1630–1637	X
136:11222:1	Byggnadsmaterial	Spik			Järn		1		8,7		14	1630–1637	X
136:11222:2	Utgår												
136:11222:3	Föremål	Hästsko	Fragment		Järn		1		63,4	3 sömhål, rektang.	14	1630–1637	X
136:11222:4	Föremål	Hästskosöm			Järn		1		7,4	Typ C Eketorp III.	14	1630–1637	X
136:11222:5	Föremål	Ten	Fragment		Järn		1		9,6	Avsmalnande, fyrkantigt snitt.. Avbruten. Spik?	14	1630–1637	X
136:11222:6	Föremål	Bleck	Fragment		Järn		2	2	30,6	Två mindre fragment (30x35 mm); (70x53 mm)	14	1630–1637	X
136:11222:7	Föremål	Ten			Järn		2	2	23,9	En rak: en något böjd avsmalnande. (60x12x1 mm) (60x18x2 mm)	14	1630–1637	X
136:11222:8	Hantverksavfall	Smälta			Kopparlegering		1		1,5		14	1630–1637	
136:11222:9	Byggnadsmaterial	Spröjs			Bly		1		2,8		14	1630–1637	
136:11225:1	Pipa	Kritpipa	Skaft, Fragment		Lera		3	3	9,3		14	1630–1637	X

Fyndlista för övriga fynd, forts.

Fyndnr	Sakord	Föremålstyp	Del	Godstyp	Material	Färg	Antal	Antal fragment	Vikt (g)	Beskrivning	Fas	Fasdatering	Kasserad
136:11225:2	Pipa	Kritpipa	Huvud		Lera		1			Fragment av holländsk Jonapipa. 1630-45. R2,7. Förkommen.	14	1630–1637	
136:11877:1	Mynt	Mynt			Silver		1		1,3	Johan III, 2 öre 1573. Hål i ena kanten, ca 1 mm.	14	1630–1637	
136:11878:1	Föremål	Hästsko	Fragment		Järn		1	1	203,2	Halva bevarad. Gammaltysk sko (s 149 Ekman).	14	1630–1637	X
136:11879:1	Föremål	Beslag	Fragment		Ben/horn		1		2,6	Punktcirklar, linjer. Ett nithål. Välvd ovansida. Triangulär ände. Avbruten på längden.	14	1630–1637	
136:11880:1	Byggnadsmaterial	Spik	Stjälk, Huvud		Järn		32		304,7	Ca 23 intakta (35-90 mm)	14	1630–1637	X
136:11880:2	Föremål	Hästskosöm			Järn		2		10,6	Två typer.	14	1630–1637	X
136:11880:3	Föremål	Hästsko	Fragment		Järn		1	1	59,7	Fliksko. Halva bevarad. Ingen klack, 3 rekt sömhål. Två sömmar.	14	1630–1637	X
136:11880:4	Föremål	Ten	Fragment		Järn		6	6	52,4	5 något böjda. 3 jämnbreda, 3 avsmalnande. Stl: 60x10x2 till 105x13x2 mm.	14	1630–1637	X
136:11880:5	Föremål	Obestämd					1		18,5	Korroderad mindre klump.	14	1630–1637	
136:11880:7	Redskap	Mejsel					1		36,5	Lite skadad vid egg.	14	1630–1637	
136:11880:8	Byggnadsmaterial	Spik			Järn		1		184,3	Mycket stor spik. Avfasad överdel huvud.	14	1630–1637	X
136:11880:9	Föremål	Eldslagningsflinta			Flinta		1		4,6		14	1630–1637	
136:11880:10	Föremål	Sko	Ovanläder		Läder		1	2	3,5	Tjockt läder med sömhål. Rand från 15-1600tal?	14	1630–1637	X
136:11880:12	Föremål	Obestämd	Fragment				33		64,5	Skor? Varierande tjocklek /storlek. 12 m sömhål, varierande storlek. Ett med läderknapp kvar.	14	1630–1637	X
136:11880:13	Föremål	Sko	Sula		Läder		2	9	66,2	2 hela sulor (150-180 mm L).	14	1630–1637	X
136:11880:14	Utgår												
136:11880:15	Utgår												
136:11880:16	Utgår												
136:11880:17	Föremål	Knapp			Järn, glas		1		3,4	Rundad, svart glaskula med järnögla.	14	1630–1637	
136:11880:18	Redskap	Kniv	Blad				1		8,7	Avbruten spets och tånge. Ett nithål.	14	1630–1637	
136:11880:19	Hantverksavfall	Avfall			Ostronskal		1		16	Ostronskal	14	1630–1637	
138:11215:1	Byggnadsmaterial	Spik			Järn		1		7,5		14	1630–1637	X
139:11283:1	Byggnadsmaterial	Spik	Stjälk, Huvud		Järn		4		24,1	40-80 mm	14	1630–1637	X
139:11283:2	Föremål	Beslag	Fragment		Järn		1	1	8,1	Omvikt kantbeslag.	14	1630–1637	X
139:11283:3	Föremål	Beslag	Fragment		Järn		1	1	6,2	Avlångt, smalt, rundad ände med nithål. Andra änden avbruten.	14	1630–1637	X
139:11283:4	Föremål	Beslag			Järn		2	1	23,3	Skafthylsor. 1 intakt (30 mm diam; 24 mm H). En trasig (25 mm diam; 24 mm H)	14	1630–1637	X
139:11283:5	Föremål	Slagg			Odef.		1		14,9	Mörkt gråsvart. Ex på slagg i lagret.	14	1630–1637	
139:11283:6	Föremål	Ten			Järn		4		24,3	Platta, smala (55x15-70x7 mm).	14	1630–1637	X
139:11283:7	Föremål	Obestämd					2		13,7	Två klumpar med kraftig korrosion.	14	1630–1637	
139:11283:8	Pipa	Kritpipa	Skaft, Fragment		Lera		1		3,5	Holland. Skaftbit med dekor fransk lilja i romb i rad 1630-50. Dia 9. R2,8.	14	1630–1637	
139:11283:9	Pipa	Kritpipa	Fragment, Huvud		Lera		1		5,12	Fragment av holländsk Jonapipa med klackmärke Tudorros. 1625-40. R2,9	14	1630–1637	
139:11283:10	Pipa	Kritpipa	Huvud		Lera		1		6,8	Holländsk odekorerad pipa av typ 1630-50. 32,8x19x10,1. N12,6. R2,8.	14	1630–1637	
139:11283:11	Pipa	Kritpipa	Skaft, Fragment		Lera		1		4,2		14	1630–1637	X
142:11173:1	Byggnadsmaterial	Spik			Järn		1		5,2	Platt stjälk, rektangulärt huvud.	14	1630–1637	X
142:11173:2	Föremål	Obestämd					3		19,6	2 bleck (30x10x2, 37x25x1 mm). Ett blad med vass rak egg och välvd rygg (122x17x2 mm). Ej sax.	14	1630–1637	
142:11173:3	Föremål	Beslag	Fragment		Järn		1	1	21,7	Avlångt, platt. En rundad ände, en avbruten. Lätt S-formigt. 3 nithål.	14	1630–1637	X
142:11173:4	Föremål	Beslag			Järn		1		20,6	Trekantigt med en omvikt kant och en med 2 nithål. 2 spetiga hörn, ett rundat.	14	1630–1637	X
142:11173:5	Föremål	Beslag			Järn		1	1	43,2	Avlångt, avbrutet i båda ändar. 40 mm brett i ena och avsmalnande till 14 mm i andra. Två nithål.	14	1630–1637	X
142:11173:6	Utgår												
142:11173:7	Föremål	Slagg			Odef.		2		33,8		14	1630–1637	
142:11173:8	Byggnadsmaterial	Spik	Stjälk, Huvud		Järn		4		36,1	2 hela (55-65 mm)	14	1630–1637	X
142:11173:9	Föremål	Bleck			Järn		2	2	11,9	Stl 30x25x1 till56x8x1 mm. Båda har ngn avfasad kant.	14	1630–1637	X
142:11173:10	Föremål	Ten	Fragment		Järn		4		169,1	4 platta avlånga (92x7x5 - 130x30x32 mm)	14	1630–1637	X
142:11173:11	Föremål	Beslag	Fragment		Järn		1	1	9,6	Avbruten, platt. En långsmal del (10 mm) övergår i bredarte, tresidig del med rundade hörn.	14	1630–1637	X
142:11173:12	Föremål	Obestämd	Fragment				1		12,2	Skaft? Cylidrisk. Övergår i något bredare 10-12 mm) där den är avbruten.	14	1630–1637	
142:11173:13	Föremål	Obestämd	Fragment				1	2	50,6	Avlång, rundad. Mycket kraftig korrosion.	14	1630–1637	
142:11173:14	Redskap	Skära	Fragment		Järn		1	1	7,1	Böjd med trol 2 eggar. Relativt jämnbred, smalnar av ngt i ena änden, avbruten. Se SHM 620945.	14	1630–1637	X

Fyndlista för övriga fynd, forts.

Fyndnr	Sakord	Föremålstyp	Del	Godstyp	Material	Färg	Antal	Antal fragment	Vikt (g)	Beskrivning	Fas	Fasdatering	Kasserad
142:11173:15	Redskap	Såg			Järn		1		20	Sticksåg. Ihopböjd fäste, avbrutet. Klingan 75 mm lång.	14	1630–1637	X
142:11173:16	Föremål	Obestämd					1		11,4	Utdragen droppform. Tunnar ut mot bredare ände. Avbruten i tjockare ände, något böjd och bredare här	14	1630–1637	
142:11173:17	Byggnadsmaterial	Spröjs			Bly		2		15,8		14	1630–1637	
142:11173:18	Föremål	Bleck	Fragment		Kopparlegering		1	1	16,5	Tunn, oregelbunden, något böjd.	14	1630–1637	
142:11173:19	Byggnadsmaterial	Spröjs			Bly		2		8,9		14	1630–1637	
142:11173:20	Pipa	Kritpipa	Skaft, Fragment		Lera		1		3,1	Holländsk skaftbit med klackmärke MTS. 1625-1645. Dia 9,2. R3.	14	1630–1637	
142:11173:21	Pipa	Kritpipa	Skaft, Fragment		Lera		1		5,5	Holland. Skaftbit med dekor 7 fransk lilja i romb med rillband. 1630-50. Dia 9,5. R3.	14	1630–1637	
142:11173:22	Pipa	Kritpipa	Skaft, Fragment		Lera		1		5,3	Holland. Skaftbit av barockpipa. 1630-50. Dia 9,3. R3.	14	1630–1637	
142:11173:23	Pipa	Kritpipa	Skaft, Fragment		Lera		13	13	44,8	odaterade fragment	14	1630–1637	X
142:11173:24	Mynt	Mynt			Kopparlegering		2	2		Christina, 1/4 öre, 1633-1636. Klipp i båda. Vikt 6,8 och 6,28 g.	14		
143:11168:1	Pipa	Kritpipa	Skaft, Fragment		Lera		1		8		13	1625–1630	X
144:11216:1	Byggnadsmaterial	Spik			Järn		1		2		14	1630–1637	X
144:11216:2	Utgår												
144:11216:3	Föremål	Slagg			Odef.		1		9,7	Grågrön med vita prickar. Ex på slagg i lagret.	14	1630–1637	
144:11216:4	Pipa	Kritpipa	Skaft, Fragment		Lera		1		1,8		14	1630–1637	X
145:11272:1	Byggnadsmaterial	Spik			Järn		7		174	3 hela (80-85 mm)	14	1630–1637	X
145:11272:2	Hantverksavfall	Bearbetat ben/horn			Horn		1		32	Råmaterial. Avsågat på två ställen på bredden.	14	1630–1637	
145:11272:3	Föremål	Ten	Fragment		Kopparlegering		1	3	8,6	Bandformig, böjd i ena änden.	14	1630–1637	
145:11272:4	Pipa	Kritpipa	Skaft, Fragment		Lera		3	3	8,3		14	1630–1637	
145:11272:5	Pipa	Kritpipa	Skaft, Fragment		Lera		1		4,6	Holland. Skaftbit med dekor fransk lilja i romb enstaka i rad.	14	1630–1637	
145:11406:1	Mynt	Mynt			Kopparlegering		1		24,01	Gustav II Adolf, 1 öre, 1627 - 1628?	14	1630–1637	
145:11433:1	Byggnadsmaterial	Spik			Järn		3		23,6	1 intakt (70 mm)	14	1630–1637	X
145:11433:2	Föremål	Slagg			Odef.		4		274,1	Mycket fastkorroderat trä.	14	1630–1637	
146:11312:1	Byggnadsmaterial	Spik	Stjälk, Huvud		Järn		2		9,5	En hel (87 mm), en spets.	14	1630–1637	X
146:11312:2	Föremål	Slagg			Odef.		1		350,2	En stor magnetisk klump.	14	1630–1637	
146:11312:3	Föremål	Obestämd					1		58,2	Platt, avlång, något tillspetsad. Korrosion andra ände.	14	1630–1637	
147:11673:1	Mynt	Mynt			Silver?		1		0,74	Karl IX, 1/2 öre, 1601.	13	1625–1630	
147:11956:1	Byggnadsmaterial	Spik			Järn		2		17,8	1 hel (78 mm). 1 platt stjälk.	13	1625–1630	X
147:11956:2	Föremål	Slagg			Odef.		3		120,8		13	1625–1630	
147:11956:3	Föremål	Beslag			Järn		1		56,6	Omvikt bleck. Rektangulärt.	13	1625–1630	X
147:11956:4	Föremål	Beslag			Järn		1		8,6	Smalt, tillplattad beslag som omsluter något. Skaft eller rem?	13	1625–1630	X
147:11956:5	Utgår												
147:11956:6	Utgår												
147:11956:7	Föremål	Beslag			Järn		1	1	17,8	Ledat rembeslag. Platt, omvikt bleck runt led. Urtag för tornen.	13	1625–1630	X
147:11956:8	Föremål	Ten	Fragment		Järn		1	2	55,8	Starkt korroderad avlång ten. Möjligen spikstjälk.	13	1625–1630	X
147:11956:9	Föremål	Obestämd					1		12,9	Flänsad i ändar, mest en.Läder-/metallverktyg? Eller stång till ngt annat större föremål?	13	1625–1630	X
147:11956:10	Pipa	Kritpipa	Skaft, Fragment				1		4	Skaftfragment från holländsk pipa med liljedekor. 1630-1650.	13	1625–1630	
148:11606:1	Föremål	Eldslagningsflinta			Flinta		2		43,6		13	1625–1630	
148:11606:2	Föremål	Obestämd	Fragment				1	1	6,4	Tjock bit med glaspest. Mörk färg. Ingen plan sida.	13	1625–1630	
148:11606:3	Vapen	Pik	Spets		Järn		1		190,8	Något skadad i spets. Avbrutna beslag. Kraftig korrosion över holk. Bev längd 222 mm.	13	1625–1630	
148:11606:4	Byggnadsmaterial	Spik			Järn		20		195,5	Ca 14 hela (40-85 mm).Ett rekt huvud.	13	1625–1630	X
148:11606:5	Utgår												
148:11606:6	Föremål	Bleck	Fragment		Järn		3	3	31	Två avlånga (70x10x2 - 72x16x2 mm), en oval och ngt böjd (57x35x2 mm). Avbrutna, kantskador.	13	1625–1630	X
148:11606:7	Föremål	Beslag	Fragment		Järn		1	1	17,7	Svulstig form m en avlång ände och en rundad.Avbruten i ände rundad del, forts ser ut att böjda av.	13	1625–1630	X
148:11606:8	Föremål	Ten	Fragment		Järn		3	3	61,3	En platt (110x4-10x2), 2 fyrsidiga (65x9x7),	13	1625–1630	X
148:11606:9	Föremål	Obestämd	Fragment				1	2	16,1	Avlång, böjd. Platt i ena änden (9x2 mm), rundad i andra (4 mm diam). Avbruten i rundad ände.	13	1625–1630	
148:11606:10	Utgår												

Fyndlista för övriga fynd, forts.

Fyndnr	Sakord	Föremålstyp	Del	Godstyp	Material	Färg	Antal	Antal fragment	Vikt (g)	Beskrivning	Fas	Fasdatering	Kasserad
148:11606:11	Föremål	Obestämd	Fragment				1	1	25,7	Rektang i ändarna, rundad i mitten. Avbrutna ändar. Skaft?	13	1625–1630	
148:11606:12	Utgår												
148:11606:13	Redskap	Puns			Järn		1	1	106,29				
149:11309:1	Byggnadsmaterial	Spik			Järn		1		5,1		14	1630–1637	X
149:11309:2	Utgår												
149:11309:3	Pipa	Kritpipa	Huvud		Lera		1		7,4	Fragment av holländsk pipa. Typ 1630-50.	14	1630–1637	
150:11405:1	Byggnadsmaterial	Spik	Stjälk, Huvud		Järn		4		44,1	2 hela (50-65 mm)	14	1630–1637	X
150:11405:2	Föremål	Slagg			Odef.		2		79,5	Svart, glasaktig	14	1630–1637	
151:11355:1	Föremål	Beslag	Fragment		Järn		1	1	26,1	Avsmalnande (18-25 mm). Vikt kant i smal ände. Två nithål.	14	1630–1637	X
151:11355:2	Föremål	Beslag	Fragment		Järn		1		23,2	Bred, rundad mittdel (32 mm), avslutas med smala band. Nithål i mitten på svulstig del.	14	1630–1637	X
151:11355:3	Byggnadsmaterial	Spik			Järn		5		44,3	1 hela (55-60 mm)	14	1630–1637	X
151:11355:4	Föremål	Hästskosöm			Järn		1		4,5	Typ C Eketorp III.	14	1630–1637	X
151:11355:5	Föremål	Eldslagningsflinta			Flinta		1		6		14	1630–1637	
151:11355:6	Föremål	Obestämd	Fragment				1		22,6	Avbruten del av föremål med tånge och blad. Böjd tånge.	14	1630–1637	X
151:11355:7	Föremål	Obestämd	Fragment				1	1	3,2	Avbruten tånge och blad. Lätt böjd tånge. Möjligen dubbeleggad. Skära?	14	1630–1637	
151:11355:8	Föremål	Krok	Fragment		Järn		2	2	25,4	En avbruten överdel. En med nit/spik. L:45-53; B: 7-10; T: 3 mm.	14	1630–1637	
151:11355:9	Föremål	Ten	Fragment		Järn		2	2	61	Två rundade, avsmalnande (diam 5-8 resp6-12 mm). L: 70-85 mm.	14	1630–1637	X
151:11355:10	Föremål	Ten	Fragment		Järn		6		153,2	Platta, långsmala (L: 42-115; B 10-30; T 4-7 mm). Två smalnar av.	14	1630–1637	X
151:11355:11	Föremål	Obestämd					1		5,7	Avbrutet längst ut i ändar. Vinklat, avlångt. Egg på ena sidan.	14	1630–1637	X
151:11355:12	Föremål	Obestämd					1		9,6	Rund med en plan sida och en motsatt skålad sida.	14	1630–1637	X
151:11355:13	Pipa	Kritpipa	Skaft, Fragment		Lera		4	4	11,8		14	1630–1637	X
153:11453:1	Byggnadsmaterial	Spik	Stjälk, Huvud		Järn		12		199,3	Ett par avbrutna. 35-100 mm.	13	1625–1630	X
153:11453:2	Föremål	Beslag			Järn		1		129,4	Ett synligt nithål. Avsmalnande (44-13 mm).	13	1625–1630	X
153:11453:3	Utgår												
153:11453:4	Utgår												
153:11453:5	Utgår												
153:11453:6		Föremål			Järn		6		200	En platt 100x7), en fyrsidig (75x3), fyra runda (50x10-100x10mm). Kraftig korrosion.	13	1625–1630	X
153:11453:7	Föremål	Bleck	Fragment		Järn		1	1	18,4	Oregelbunden.	13	1625–1630	X
153:11453:8	Hantverksavfall	Hantverksspill			Järn		2		93	Två oregelbundna, ojämna järnbitar.	13	1625–1630	X
153:11453:9	Föremål	Obestämd					2		192	Två klumpar med sten, korrosion, sand. Omöjligt se föremålets form.	13	1625–1630	
153:11453:10	Byggnadsmaterial	Spröjs			Bly		3		15,9		13	1625–1630	
153:11453:11	Pipa	Kritpipa	Skaft, Fragment		Lera		1		4,8	Holland. Skaftbit från reliefpipa. 1625-40. Dia 9. R2,6.	13	1625–1630	
153:11453:12	Pipa	Kritpipa	Skaft, Fragment		Lera		1		4,5	Holland. Skaftbit från reliefpipa. 1630-40. Dia 10. R3.	13	1625–1630	
153:11453:13	Pipa	Kritpipa	Huvud		Lera		1		11,4	Holländsk Jonapipa med klackmärke Tudorros. 1625-1640. 33,4x26x10,5. N16,5. R2,7.	13	1625–1630	
153:11453:14	Pipa	Kritpipa	Fragment, Huvud, Skaft		Lera		3	3	5,7	Ett huvud och två skaftfragment, odaterade	13	1625–1630	X
153:11453:15	Pipa	Kritpipa	Skaft, Fragment		Lera		1		0,5		13	1625–1630	X
153:11453:16	Mynt	Mynt			Kopparlegering		1		29,2	Gustav II Adolf, 1 öre, klipping, 1625-1627?	13	1625–1630	
153:11453:17	Föremål	Beslag			Järn		1	1	15,82				X
154:11497:1	Byggnadsmaterial	Spik			Järn		1		7,8		13	1625–1630	X
154:11497:2	Föremål	Ten			Järn		1		59,6		13	1625–1630	X
158:11227:1	Mynt	Mynt			Kopparlegering		1		10,8	Kristina, 1/4 öre, 1634	14	1630–1637	
158:11580:1	Byggnadsmaterial	Spik			Järn		1		7	Kort stjälk, stort huvud	14	1630–1637	X
158:11580:2	Föremål	Slagg			Odef.		1		136,8	Svart, glasaktig. Rost/järnutfällningar.	14	1630–1637	
158:11580:3	Byggnadsmaterial	Tegelsten			Lera		1		5,43	Fotavtryck (häl- och mittdel) och fingeravtryck (3 st) på ovansida och långsida.	14	1630–1637	
158:11580:4	Pipa	Kritpipa	Skaft, Fragment		Lera		1		1,3		14	1630–1637	X
160:11541:1	Mynt	Mynt			Kopparlegering		1		15,06	Klippning, 2 öre. Gustav II Adolf, 1626 - 1627?	13	1625–1630	
161:11609:1	Byggnadsmaterial	Spik			Järn		1		12,8		12	1600–1625	X

Fyndlista för övriga fynd, forts.

Fyndnr	Sakord	Föremålstyp	Del	Godstyp	Material	Färg	Antal	Antal fragment	Vikt (g)	Beskrivning	Fas	Fasdatering	Kasserad
161:11609:2	Utgår												
161:11609:3	Föremål	Ten			Järn		1		25,5	Platt, något vriden och avsmalnande.	12	1600–1625	X
161:11609:4	Föremål	Slagg			Odef.		3		106,8	Gråsvart.	12	1600–1625	
161:11609:5	Föremål	Obestämd					2		139	Två klumpar med mycket korrosion.,	12	1600–1625	
163:11876:1	Mynt	Mynt			Silver?		1		1,09		12	1600–1625	
163:11876:2	Föremål	Mungiga			Järn		1				13	1625–1630	
163:12194:1	Byggnadsmaterial	Spik			Järn		1		515,5	Intakt. Extremt stor spik.	12	1600–1625	X
163:12199:1	Byggnadsmaterial	Spik			Järn		1		224,1	Intakt. Mycket stor spik.	12	1600–1625	X
163:12201:1	Byggnadsmaterial	Spik			Järn		1		262,3	Intakt. Böjd spets. Mycket stor spik.	12	1600–1625	X
164:11723:1	Redskap	Spade	Skoning		Järn		1	1	245	Blad med rak kant	12	1600–1625	X
165:11786:1	Byggnadsmaterial	Spik	Stjälk, Huvud		Järn		28		259,7	Ca 15 hela (50-100 mm), resten avbrutna	13	1625–1630	X
165:11786:2	Utgår												
165:11786:3	Föremål	Hästsko	Fragment		Järn		1		78,6	Gammaltysk typ 1. Slät ytterkant, ev sömränna, 3 synliga rekt sömhål. Något spetsig innerbåge.	13	1625–1630	X
165:11786:4	Utgår												
165:11786:5	Utgår												
165:11786:6	Utgår												
165:11786:7	Föremål	Beslag			Järn		1		41,1	Trärester, vinkelbeslag, spik och platt beslag i klump.	13	1625–1630	X
165:11786:8	Föremål	Beslag			Järn		1		22,1	Rembeslag. Omvikt, urtag för torne 23x10 mm.	13	1625–1630	X
165:11786:9	Föremål	Beslag	Fragment		Järn		4	4	100,9	4 omvikta beslag/bleck (68x9x3, 60x60x8 mm & 45x18x4, 50x40x4 mm).. Inga synliga nithål.	13	1625–1630	X
165:11786:10	Föremål	Hästskosöm			Järn		6		35,3	Olika huvuden. Alvastra typ 5, 6, 7 (Ekman s 112) L 35-60 mm.	13	1625–1630	X
165:11786:11	Föremål	Bleck	Fragment		Järn		16	16	180	Restprod eller del av föremål. Stl 23x20x2 till105x28x2 mm.Två bandliknande.Ett böjt.	13	1625–1630	X
165:11786:12	Föremål	Beslag			Järn		1	1	46,7	Avbrutet ändar. Platt, avlångt, avsmalnande med 2 nithål (1 med nit).	13	1625–1630	X
165:11786:13	Utgår												
165:11786:14	Föremål	Ten			Järn		1		25,6	Böjd rundad ten. Ena ände ngt avsmalnad, den andra avbruten.	13	1625–1630	X
165:11786:15	Utgår												
165:11786:16	Föremål	Beslag			Järn		1		12,3	Skafthylsa, ngt avsmalnande.	13	1625–1630	X
165:11786:17	Föremål	Obestämd					6		31,7	6 smala, tunna	13	1625–1630	
165:11786:18	Föremål	Obestämd					12	12	214,1	Olika typer: runda stänger, platta band, klumpar	13	1625–1630	
165:11786:19	Föremål	Slagg			Odef.		1		174,8	Svart, galsaktig. Järn/rostutfällningar.	13	1625–1630	
165:11786:20	Föremål	Skinnavfall			Skinn		1	1	0,1		13	1625–1630	X
165:11786:21	Pipa	Kritpipa	Skaft, Fragment		Lera		1		4		13	1625–1630	X
169:12014:1	Byggnadsmaterial	Spik			Järn		1		466	Mycket stor med stor korrosionsklump runt huvud.	12	1600–1625	X
169:12014:2	Byggnadsmaterial	Spik			Järn		1		46,7	Rektangulärt, hammarlikt huvud.	12	1600–1625	X
169:12014:3	Byggnadsmaterial	Spik			Järn		5		44	En avbruten. 50-95 mm.	12	1600–1625	X
169:12014:4	Föremål	Hästskosöm			Järn		1		4,2	Typ C Eketorp III.	12	1600–1625	X
169:12014:5	Föremål	Eldslagningsflinta			Flinta		1		35,7		12	1600–1625	
169:12014:6	Hantverksavfall	Bearbetat ben/horn			Horn		1		3,3	Sågad på 5 sidor av 6.	12	1600–1625	
169:12088:1	Föremål	Slagg			Odef.		2		36,5	Svart, glasaktig.	12	1600–1625	
174:11975:1	Föremål	Beslag			Järn		1		11,8	Beslag? Ev nithål. Platt och bred i ena änden; platt, smal i andra, böjd och oregelbunden.	13	1625–1630	X
174:11975:2	Redskap	Kniv	Blad, Tånge				1		3,5	Kraftigt skadad, böjd tånge.	13	1625–1630	
174:11975:3	Föremål	Eldslagningsflinta			Flinta		1		5,2		13	1625–1630	
174:11975:4	Föremål	Bleck	Fragment		Järn		1	1	15,4		13	1625–1630	X
174:11975:5	Byggnadsmaterial	Spik	Stjälk, Huvud		Järn		19		206,8	7 med intakt längd (50-85 mm)	13	1625–1630	X
174:11975:6	Föremål	Beslag	Fragment		Kopparlegering		1	1	1	Omvikt kantbeslag.	13	1625–1630	
174:11975:7	Föremål	Beslag	Fragment		Järn		3		28,8	Beslag som suttit runt något smalt, typ skaft. 2 bandformiga; 1 avlång med urtag/holke.	13	1625–1630	X
174:11975:8	Föremål	Beslag	Fragment		Järn		1		16,9	Kantbeslag i 90 graders vinkel; 2 nithål. Delar sig i ena änden.	13	1625–1630	
174:11975:9	Föremål	Beslag	Fragment		Järn		3	3	56,5	Bandformiga dörr/kistbeslag. 2 synliga nithål. Bredd 11-23 mm. Längd 24-95 mm.	13	1625–1630	

Fyndlista för övriga fynd, forts.

Fyndnr	Sakord	Föremålstyp	Del	Godstyp	Material	Färg	Antal	Antal fragment	Vikt (g)	Beskrivning	Fas	Fasdatering	Kasserad
174:11975:10	Föremål	Obestämd					4		56	4 föremål m tydlig form. 1 spetsoval och tunn; 1 oregelbundet tresidig och tunn; 2 ten m bred ände	13	1625–1630	
174:11975:11	Föremål	Ten	Fragment		Järn		6	6	81,6	Bandformiga samt en med oregelbundet/triangulärt tväsnitt.	13	1625–1630	X
174:11975:12	Föremål	Hästskosöm			Järn		2		15,3	1 typ E Eketorp III (Ekman s 114); 1 ovanlig med spetsigt, fyrsidigt huvud.	13	1625–1630	X
174:11975:13	Hantverksavfall	Hantverksspill			Järn		5		73,1	Smidesavfall? Oregelbundna, tunna, avklippta bitar.	13	1625–1630	X
174:11975:14	Föremål	Beslag			Järn		1	4		2 låsöverfall, 1 kistbeslag och en fönsterhake	13	1625–1630	
176:12110:1	Föremål	Beslag			Järn		1		72	Hörnbeslag, böjt. Böjd spik genom ett hål. Avbruten i ena ände.	12	1600–1625	X
176:12110:2	Byggnadsmaterial	Spik	Stjälk, Huvud		Järn		2		22,3	L 75-80 mm.	12	1600–1625	X
176:12110:3	Föremål	Slagg			Odef.		1		8	Mörk, gråsvart/brun.. Lätt.	12	1600–1625	
176:12110:4	Föremål	Ten			Järn		2	2	7,2	1 tunn, avsmalnande ten. 1 bandformig.	12	1600–1625	X
176:12110:5	Redskap	Pryl			Järn		1		3,9	Tvärsnitt trapetsoid. Ena änden plan; andra spetsig.	12	1600–1625	
176:12110:6	Föremål	Bleck	Fragment		Järn		1		8,3	Jämntjock, avlång, avsmalnande (8-19 mm). Föremål?	12	1600–1625	
176:12213:1	Byggnadsmaterial	Spik			Järn		1		7,8		12	1600–1625	X
176:12213:2	Föremål	Bleck	Fragment		Järn		1	1	3,5	Trekantig, klippt.	12	1600–1625	X
177:12076:1	Byggnadsmaterial	Spik	Stjälk, Huvud		Järn		3		40,8	55-75 mm	13	1625–1630	X
177:12076:2	Föremål	Krok			Järn		1		28,7		13	1625–1630	X
177:12076:3	Föremål	Beslag	Fragment		Järn		1		35,8	Bleckplåt som varit böjt runt något. Kanterna formade.	13	1625–1630	X
177:12076:4	Föremål	Ten	Fragment		Järn		4		108,7	1 platt, 1 rund, 2 fyrkantiga. 68-130 L.	13	1625–1630	X
177:12076:5	Föremål	Obestämd					5		635	Klumpar med korrosion, trä, kol, sand etc. Järnhaltiga.	13	1625–1630	
177:12076:6	Föremål	Sko			Läder		1		0,9	Avlång bit med 4 sömhål.	13	1625–1630	X
177:12076:7	Föremål	Bleck	Fragment		Kopparlegering		1	1	6,4	Rektangulär/bandformig i intakt ände. Oregelbunden i andra änden.	13	1625–1630	
178:12080:1	Byggnadsmaterial	Spik			Järn		1		395,2	Mycket stor spilk. Avfasat huvud.	12	1600–1625	X
179:12081:1	Byggnadsmaterial	Spik	Stjälk, Huvud		Järn		5		59,3	2 hela 52-55 mm, resten delar av	12	1600–1625	X
179:12081:2	Föremål	Gångjärn			Järn		1		48,7	Hängseldel (beslag och stapelhål). Rektang beslag.	12	1600–1625	X
179:12081:3	Föremål	Beslag			Järn		1		189,1	Något böjt beslag med en tjockare ände. En nit samt två utskott (en nitliknande). Redskap?	12	1600–1625	X
179:12081:4	Föremål	Obestämd					12	12	290,3	4 klumpar, 8 platta. Delar av föremål.	12	1600–1625	
182:12106:1	Föremål	Ten			Järn		1	1	11	Avlångt, ngt böjd, oregelbunden bredd/form.	12	1600–1625	X
182:12106:2	Föremål	Beslag			Järn		1	1	8	Beslag? Saknar nithål. Halvfabrikat? Svulstig form samt smal ten, avbruten.	12	1600–1625	X
184:12144:1	Föremål	Hästskosöm			Järn		1		8,7		12	1600–1625	X
185:12172:1	Utgår												
186:12250:1	Byggnadsmaterial	Spik			Järn		1		269,4	Intakt. Mycket stor spik.	12	1600–1625	X
186:12251:1	Byggnadsmaterial	Spik			Järn		1		302,5	Intakt. Mycket stor spik.	12	1600–1625	X
186:12253:1	Byggnadsmaterial	Spik			Järn		2		345	2 mycket stora spikar. L: 135-170	12	1600–1625	X
186:12253:2	Byggnadsmaterial	Spik			Järn		2		29,7	2 hela (70-75 mm)	12	1600–1625	X
186:12253:3	Föremål	Eldslagningsflinta			Flinta		1		4,1		12	1600–1625	
186:12253:4	Föremål	Slagg			Odef.		1		9,6	Glasartad, med grön färg.	12	1600–1625	
186:12253:5	Föremål	Nål			Silver		1		0,1	Böjd knappnål. Mycket tunn.	12	1600–1625	
186:12253:6	Vapen	Pilspets			Järn		1	1	47,17	Armborstpil	12	1600–1625	
187:12282:1	Byggnadsmaterial	Spik			Järn		3		13,6	1 avbruten. 50-65 mm.	12	1600–1625	X
187:12282:2	Föremål	Eldslagningsflinta			Flinta		1		6,9		12	1600–1625	
187:12282:3	Föremål	Ten	Fragment		Järn		2	2	4,4	En bandformig (67x6 mm). En smal, tunn (50x3 mm)	12	1600–1625	X
187:12282:4	Föremål	Bleck			Järn		1		57,9	Oregelbunden.	12	1600–1625	X
187:12282:5	Föremål	Slagg			Odef.		11		321	Gråsvart, rostfärgad, vita prickar. Ex på slagg i lagret.	12	1600–1625	
187:12282:6	Vapen	Handeldvapen	Avtryckare		Järn		1		24	72 mm lång, 16 mm bred. Rundande utskott i ena änden med hål för för fäste av en sprint.	12	1600–1625	
187:12383:1	Byggnadsmaterial	Spik			Järn		3		62,8	3 intakta (90-125 mm)	12	1600–1625	X
187:12383:2	Föremål	Ten			Järn		1		88,6	Platt i ena änden, smalnar av mot spets i andra.	12	1600–1625	X
188:12236:1	Byggnadsmaterial	Spik	Stjälk, Huvud		Järn		2	2	24,1	Kraftigt skadade.	12	1600–1625	X
189:12258:1	Föremål	Eldslagningsflinta			Flinta		1		88		11	1554–1600	

Fyndlista för övriga fynd, forts.

Fyndnr	Sakord	Föremålstyp	Del	Godstyp	Material	Färg	Antal	Antal fragment	Vikt (g)	Beskrivning	Fas	Fasdatering	Kasserad
189:12258:2	Föremål	Beslag			Järn		1		41,4	En ände avbruten. Den andra rundad. Minst 2 nithål.	11	1554–1600	X
189:12258:3	Byggnadsmaterial	Spik			Järn		8		134,2	4 intakta; två stjälkar. 55-67 mm längd.	11	1554–1600	X
189:12258:4	Föremål	Krampa			Järn		1		94,5	Gjord av fyrsidig ten.	11	1554–1600	X
191:12766:1	Byggnadsmaterial	Spik			Järn		2		37,1	Tillplattade ändar (60-85 mm).	11	1554–1600	X
193:12320:1	Byggnadsmaterial	Spik	Stjälk, Huvud		Järn		1		238,2	Mycket stor spik. Avbuten spets?	11	1554–1600	X
193:12321:1	Byggnadsmaterial	Spik			Järn		1		94,8	Intakt. Mycket stor spik.	11	1554–1600	X
193:12322:1	Byggnadsmaterial	Spik			Järn		1		117,8	Intakt. Mycket stor spik.	11	1554–1600	X
193:12323:1	Byggnadsmaterial	Spik			Järn		1		229,3	Intakt. Mycket stor spik.	11	1554–1600	X
193:12324:1	Byggnadsmaterial	Spik			Järn		1		276,3	Mycket stor spik. Intakt.	11	1554–1600	X
193:12325:1	Föremål	Krok			Järn		1		190,8	Krok/länk för upphängning. Korrosion ena änden. Rak stång med runt snitt. I andra änden länk & krok	11	1554–1600	X
193:12488:1	Byggnadsmaterial	Spik	Stjälk		Järn		1		90	Spik? Likt en spikstjälk utan huvud. Grov. Böjd..	11	1554–1600	X
193:12500:1	Byggnadsmaterial	Spik			Järn		1		389,4	Intakt. Extremt stor spik.	11	1554–1600	X
193:12516:1	Byggnadsmaterial	Spik			Järn		1		62,6	Stor spik	11	1554–1600	X
193:12517:1	Byggnadsmaterial	Spik			Järn		1		375,6	Intakt. Extremt stor spik.	11	1554–1600	X
193:12518:1	Byggnadsmaterial	Spik			Järn		1		41,2	Stor spik.	11	1554–1600	X
193:12543:1	Byggnadsmaterial	Spik			Järn		1		288	Mycket stor. grov. Platt, fyrkantig ände.	11	1554–1600	X
193:12548:1	Byggnadsmaterial	Spik			Järn		1		221,6	Intakt. Mycket stor spik.	11	1554–1600	X
193:12563:1	Byggnadsmaterial	Spik			Järn		1		471,4	Huvud 50 mm diam. Trärester på huvud. Stjälk smalnar av mot killiknande ände.	11	1554–1600	X
193:12646:1	Byggnadsmaterial	Spik			Järn		1	1	101,3	Nedre del av stjälk med böjd spets. Extremt stor spik.	11	1554–1600	X
194:12647:1	Byggnadsmaterial	Spik			Järn		6			En avbruten med hammarlikt huvud (bredd 38 mm). Övriga 45-95 mm L.	11	1554–1600	X
194:12647:2	Föremål	Slagg			Odef.		2		606,4	Gråsvart.	11	1554–1600	
194:12647:3	Föremål	Tråd			Kopparlegering		1	1	0,05	Tunnt kopparbleck som rullats till ihålig tråd. I ena änden tillplattad.	11	1554–1600	
194:12647:4	Föremål	Nål			Tenn		1		0,05	Knappnål. Intakt.	11	1554–1600	
196:12808:1	Byggnadsmaterial	Spik	Stjälk, Huvud		Järn		1		9,6		13	1625–1630	X
196:12808:2	Föremål	Slagg			Odef.		2		52,3		13	1625–1630	
198:12482:1	Byggnadsmaterial	Spik			Järn		2		102,4	1 intakt (75 mm). En stor, avbruten (100 mm) lik stora i lager 193.	10	1548–1554	X
199:12483:1	Föremål	Ten			Järn		1		7,3	Mkt långsmal med spetsiga ändar. Bredd ojämn (2-7 mm)	10	1548–1554	X
199:12483:2	Redskap	Navare			Järn		2	2		Mått: 131,71 x 10,13 resp 110,44 x 8,03 mm.	10	1548–1554	
203:12542:1	Föremål	Eldslagningsflinta			Flinta		1		10,2		10	1548–1554	
203:12542:2	Byggnadsmaterial	Spik			Järn		9		116,6	4-5 hela (45-85 mm)	10	1548–1554	X
203:12542:3	Hantverksavfall	Bearbetat ben/horn			Horn		2		37,6	Råmaterial. Avsågade på 2 resp 3 ställen..	10	1548–1554	
203:12542:4	Föremål	Bleck	Fragment		Kopparlegering		1		6,5	Tunn, avlång, något välvd. En rak kant, övriga ojämna.	10	1548–1554	
205:12574:1	Redskap	Kniv	Blad, Tånge				1		11	Avbrutet blad	10	1548–1554	
205:12574:2	Byggnadsmaterial	Spik	Stjälk, Huvud		Järn		2		16	1 utan huvud, 1 avbruten stjälk	10	1548–1554	X
205:12574:3	Föremål	Obestämd					1	1	7	Avbruten på två håll. Möjligen del av knivblad	10	1548–1554	
205:12574:4	Föremål	Obestämd					1	1	9	Avbruten i ändar. Böjda ändar. Uttunnad i ena änden. Beslag?	10	1548–1554	
205:12574:5	Hantverksavfall	Smälta			Kopparlegering		1		71	Koppargrön oformlig klump.	10	1548–1554	
206:12809:1	Byggnadsmaterial	Spik	Stjälk, Huvud		Järn		2		46,5	2 hela (45-110 mm).	12	1600–1625	X
207:12669:1	Byggnadsmaterial	Spik	Stjälk, Huvud		Järn		8	7	49,9	1 intakt längd (63 mm)	12	1600–1625	X
207:12669:2	Föremål	Slagg			Odef.		3		81,3	Magnetisk.	12	1600–1625	
207:12669:3	Utgår												
207:12669:4	Föremål	Hästskosöm			Järn		1		3,8	Skadad. Typ B Eketorp III?	12	1600–1625	X
207:12669:5	Föremål	Beslag	Fragment		Järn		1		5,2	Tunt bleck, oregelbunden. 1 nithål.	12	1600–1625	X
207:12669:6	Föremål	Ten	Fragment		Järn		4		42,5	Bandformiga. L 50-86 mm. 1 böjd.	12	1600–1625	X
207:12669:7	Föremål	Bleck	Fragment		Kopparlegering		1		3,6	Oregelbunden, avlång. En helt rak sida.	12	1600–1625	
207:12669:8	Föremål	Obestämd	Fragment				9		253,1	Klumpar, fragment, oregelbundna bitar.	12	1600–1625	
207:12669:9	Föremål	Bleck	Fragment		Järn		2		14,7	Oregelbundna, avsmalnande. Föremål? Restprodukt? L54-76 mm.	12	1600–1625	X

Fyndlista för övriga fynd, forts.

Fyndnr	Sakord	Föremålstyp	Del	Godstyp	Material	Färg	Antal	Antal fragment	Vikt (g)	Beskrivning	Fas	Fasdatering	Kasserad
207:12669:10	Föremål	Ten	Fragment		Järn		1		0,8	Runt tvärsnitt. En ände avsmalnad och rundad; andra änden avbruten. Grov nål?	12	1600–1625	X
207:12669:11	Föremål	Beslag			Järn		1		5,5	Beslag/handtag? Till litet skrin eller liknande. Fäste med spår av nit, böjd fyrsidig ten. Avbruten.	12	1600–1625	X
207:12669:12	Utgår												
210:12830:9	Föremål	Kniv			Järn, Horn		1			Bestickkniv med avbrutet blad. Skaftet av horn			
210:12832:1	Utgår												
210:12832:2	Byggnadsmaterial	Spik	Stjälk, Huvud		Järn		4		51	3 intakta (42-90 mm)	11	1554–1600	X
210:12832:4	Föremål	Slagg			Odef.		1	1	2,8	En liten, glasartad klump.	11	1554–1600	
210:12832:5	Föremål	Bleck	Fragment		Järn		1	1	5,3	Tresidig, avklippt, ojämna kantger. Ett nithål. Restprodukt.	11	1554–1600	X
210:12832:6	Föremål	Ten	Fragment		Järn		1	1	10,8		11	1554–1600	X
210:12832:7	Föremål	Obestämd	Fragment				2	2	108,7	En liten och en stor klump med mkt korrosion.	11	1554–1600	
210:12832:8	Redskap	Puns					1		29,7	Fyrsidig ände (4x4 mm).	11	1554–1600	
210:12832:9	Redskap	Kniv	Skaft				1		26,1	Tånge och liten del av blad kvar. Skaftet fastnitat (3 st). Änden tvådelad. Skaftdel 49 mm L	11	1554–1600	
210:12833:1	Föremål	Doppsko			Järn		1			Avslutas med en rundad knopp.	11	1554–1600	
213:12871:1	Byggnadsmaterial	Spik	Stjälk, Huvud		Järn		3		48,6	Alla avbrutna.	11	1554–1600	X
214:12739:1	Byggnadsmaterial	Spik			Järn		1		12,7		10	1548–1554	X
216:13078:1	Pipa	Kritpipa	Skaft		Lera		2	2	12,8		12	1600–1625	X
216:13078:2	Föremål	Obestämd					1		142,4	Korroderad järnklump.	12	1600–1625	
217:13007:1	Byggnadsmaterial	Spik			Järn		1		14	Avbruten	11	1554–1600	X
218:13085:1	Byggnadsmaterial	Formtegel	Fragment		Lera		1	1	1291	Avbruten på längd och bredd. Spår av bruk.	10	1548–1554	
218:13085:2	Byggnadsmaterial	Taktegel	Fragment		Lera		1	2	690,6	Munk/nunnetegel. Avbruten på längd och bredd. Rundad ände bevarad.	10	1548–1554	X
224:13155:1	Byggnadsmaterial	Spik	Stjälk, Huvud		Järn		3		47	1 hel, två skadade	12	1600–1625	X
224:13155:2	Pipa	Kritpipa	Huvud, Skaft		Lera		1	1	9,7	Holländsk odekorerad pipa. 1660-1680.32,5x17,8x11. N10,6. Dia8,9. R2,7	12	1600–1625	
224:13155:3	Pipa	Kritpipa	Fragment, Huvud		Lera		1	1	0,8		12	1600–1625	X
227:13286:1	Föremål	Slagg			Järn		3		311	Två stora, en liten. Rödbrun/gråsvart.	12	1600–1625	X
227:13286:2	Byggnadsmaterial	Spik	Stjälk, Huvud		Järn		2		118,6	En stor, 160 mm. En liten, 47 mm.	12	1600–1625	X
227:13286:3	Byggnadsmaterial	Formtegel	Fragment		Lera		1	1	61,7	Platt bit med rundad kant. Avbruten på längd och bredd. Spår av bruk.	12	1600–1625	X
227:13286:4	Byggnadsmaterial	Tegelsten			Lera		1		406	Gultegel, holländskt. Avbruten på längden. Ljus gul färg.	12	1600–1625	X
229:13205:1	Mynt	Mynt			Silver		1		0,57	Gustav Vasa, 2 öre sh, 1526 - 1560	10	1548–1554	
229:13208:1	Byggnadsmaterial	Spik	Stjälk, Huvud		Järn		19		284	6 med intakt längd (50-85 mm)	10	1548–1554	X
229:13208:2	Föremål	Bleck	Fragment		Järn		3	3	68,5	2 med lite rak kant.	10	1548–1554	X
229:13208:3	Byggnadsmaterial	Spik	Stjälk, Huvud		Järn		1		56,2	Hammarlikt huvud. Stor. Stjälk avbruten.	10	1548–1554	X
229:13208:4	Redskap	Kniv	Blad				1	1	66,3		10	1548–1554	
229:13208:5	Utgår												
232:13279:1	Byggnadsmaterial	Spik	Stjälk, Huvud		Järn		3		34,4	1 intakt längd (80 mm)	9	1544–1548	X
232:13279:2	Föremål	Obestämd	Skaft				1		5	Avbruten.Sammansatt av 2 ornerade (enkel punktcirkel, linje) skaftskenor på tunn järntånge. Bestick?	9	1544–1548	
234:13301:1	Byggnadsdel	Golvtegel			Lera			1	118		9	1544–1548	
234:13303:1	Byggnadsmaterial	Spik	Stjälk, Huvud		Järn		10		179	50-110 mm	9	1544–1548	X
234:13303:2	Föremål	Hästskosöm			Järn		1		7	Typ C Eketorp III.	9	1544–1548	X
234:13303:3	Byggnadsmaterial	Spik	Stjälk, Huvud		Järn		2		103,2	110-140 mm. Grova. Ett huvud hammarlikt. Ett platt, trekantigt.	9	1544–1548	X
234:13303:4	Föremål	Bleck	Fragment		Järn		1		16,4	Bandformat. En rak kant, en avbruten.	9	1544–1548	X
234:13303:5	Föremål	Ten	Fragment		Järn		2	2	17,8	En rundad (3mm); en platt (7 mm).	9	1544–1548	X
234:13303:6	Föremål	Sko	Ovanläder, Sula		Läder		1		36,1	Trasig. Tådel välbevarad. Rundad form fram.	9	1544–1548	X
234:13303:7	Redskap	Bryne	Fragment		Sandsten		1	1	154,8	Bomärke på ena sidan, likt en T-runa. Avbruten på längden.	9	1544–1548	
234:13303:8	Byggnadsmaterial	Golvplatta	Fragment		Kalksten		1		1311	Avbruten på alla sidor.	9	1544–1548	
234:13303:9	Byggnadsmaterial	Golvplatta	Fragment		Kalksten		1		343	2 släta sidor. Obearbetad ovan och under.	9	1544–1548	
234:13303:10	Föremål	Pipa	Fragment, Huvud		Lera		1		1,6		9	1544–1548	X
234:13303:11	Föremål	Obestämd	Fragment				1		32	Långsmalt, ihåligt rörliknande föremål. Gjort av tunt bleck. Smalnar av mot ena änden.	9	1544–1548	

Fyndlista för övriga fynd, forts.

Fyndnr	Sakord	Föremålstyp	Del	Godstyp	Material	Färg	Antal	Antal fragment	Vikt (g)	Beskrivning	Fas	Fasdatering	Kasserad
236:13364:63	Byggnadsdel	Golvtegel			Lera			1			9	1544–1548	
236:13365:1	Byggnadsmaterial	Spik			Järn		26		311	2-3 avbrutna.40-170 mm.	9	1544–1548	X
236:13365:2	Föremål	Hästskosöm			Järn		2		14,2	Skarp, mejselliknande huvud. 1400-tal ff (s 112 Ekman).	9	1544–1548	X
236:13365:3	Föremål	Slagg			Odef.		3		132	Två gråsvarta, en grå och rostbrun.Ex på slagg i lagret.	9	1544–1548	
236:13365:4	Föremål	Ten	Fragment		Järn		4	4	27,7	En rund (2,5); två rektang (7x4 mm); en band (8x1 mm). L 60-80 mm.	9	1544–1548	X
236:13365:5	Föremål	Obestämd					2		58	Två klumpar med mycket korrosion.	9	1544–1548	
236:13365:6	Redskap	Mejsel					1		18,8		9	1544–1548	
236:13365:7	Föremål	Gjutform			Lera		1			Gjutform med växtmotiv	9	1544–1548	
236:13365:8	Byggnadsmaterial	Formtegel			Lera		1		1630		9	1544–1548	
236:13365:9	Byggnadsmaterial	Taktegel	Fragment		Lera		2		2170	Fjälltegel. Avbrutna på längd. En bredd intakt, avsmalnande 122-165 mm. 25-30 mm tjocka.	9	1544–1548	X
236:13365:10	Föremål	Obestämd					1		4,4	Oregelbunden klump. Smälta?	9	1544–1548	
236:13365:11	Föremål	Nyckel			Järn		1			Vridlåsnyckel	9	1544–1548	
236:13365:11	Föremål	Nyckel			Järn		1	1	17,72				
236:13366:1	Föremål	Obestämd	Fragment				1	1	0,1	Oval liten bit guldfolie. Något bucklig.	9	1544–1548	
239:13460:1	Byggnadsmaterial	Spik	Stjälk, Huvud		Järn		10		220,6	43-125 mm. Ett par avbrutna.	9	1544–1548	X
239:13460:2	Föremål	Beslag	Fragment		Järn		1		104,2	Två nithål. Avbruten.	9	1544–1548	X
239:13460:3	Föremål	Islägg			Ben		1		94,2	Tvärt avsågad i ena änden. 1 längsgående snörhål här. Andra änden avfasad och något skadad.	9	1544–1548	
239:13460:4	Föremål	Skinnavfall			Skinn		2		7		9	1544–1548	X
239:13460:5	Byggnadsmaterial	Taktegel	Fragment		Lera		2	4	1013,6	Munk/nunnetegel.	9	1544–1548	X
239:13460:6	Föremål	Eldslagningsflinta			Flinta		2		111,4		9	1544–1548	
239:13460:7	Byggnadsmaterial	Taktegel	Fragment		Lera		1	1	119	Fjälltegel	9	1544–1548	X
239:13460:8	Föremål	Sölja	Bygel, Torne		Kopparlegering		2	2	1,3	D 15,5 - 15,8.	9	1544–1548	
239:13460:9	Vapen	Pik			Järn		1	1	185	Pikspets. Konformad	9	1544–1548	
240:13463:1	Byggnadsmaterial	Spik	Stjälk, Huvud		Järn		4		34,5	4 med intakt längd (50-80 mm)	9	1544–1548	X
240:13479:1	Byggnadsmaterial	Spik	Stjälk, Huvud		Järn		17		273,7	3-4 avbrutna. 40-130 mm.	9	1544–1548	X
240:13479:2	Föremål	Nål			Kopparlegering		1		2	Nålsöga 3x1,5 mm.	9	1544–1548	
240:13479:3	Föremål	Obestämd					1		176,2	Punslik, men saknar spets. Fyrsidig med slagyta i ena ände och platt, rundad i andra änden (15 mm).	9	1544–1548	
240:13479:4	Föremål	Obestämd	Skaft				1		5	Avlång, slipad, spetsovalt tväsnitt. Avbruten i bägge ändar. Ena änden avsmalnad.	9	1544–1548	
240:13482:1	Byggnadsmaterial	Spik			Järn		3		75,6	1 mkt stor, två mindre och avbrutna	9	1544–1548	X
240:13482:2	Föremål	Sko			Läder		2		3,7	En bit med två sömhål.	9	1544–1548	X
241:13596:1	Byggnadsmaterial	Spik			Järn		3		36	2 intakta (70-80 mm)	9	1544–1548	X
242:13600:1	Föremål	Obestämd					1		63,1	Nät av sammanlänkade små ringar, i ihopkorroderad klump. Ringstorlek 2,5 mm diam.	9	1544–1548	
242:13839:1	Hantverksavfall	Avfall			Päls		1		7	Mörkbrun pälsbit. Hår båda sidor.	9	1544–1548	X
242:13839:2	Redskap	Bryne	Fragment		Sandsten		1	1	196	Slipspår. Avsmalnande bredd (53-65 mm)	9	1544–1548	
242:13839:3	Byggnadsmaterial	Formtegel	Fragment		Päls		1	1	174	Välvd med kam högst upp.	9	1544–1548	
242:13839:4	Byggnadsmaterial	Spik			Päls		15		305,7	Olika grovlekar. 38-120 mm.	9	1544–1548	X
242:13839:5	Föremål	Eldslagningsflinta			Päls		1		14,9		9	1544–1548	
242:13839:6	Föremål	Hästskosöm			Järn		2		13,6	Typ C Eketorp III.	9	1544–1548	X
242:13839:7	Föremål	Ten			Järn		1		6,2	Intakt. Fyrkantigt snitt; avsmalnande i båda ändar.	9	1544–1548	X
242:13839:8	Föremål	Spelbricka			Ben/horn		1		2,2	Koncentriska cirklar på ovansidan, på undersidan två motställda runda fördjupningar. Se SHM 460646.	9	1544–1548	
242:13839:9	Föremål	Kärl	Skärva, odef.				1		0,8	Mörkblått glas, lite välvt. Vågig yta.	9	1544–1548	
242:13839:10	Föremål	Slagg			Odef.		1		9,7	Förglasad delvis.	9	1544–1548	
243:13587:1	Byggnadsmaterial	Spik			Järn		4		82,8	1 avbruten. 50-100 mm	9	1544–1548	X
243:13587:2	Föremål	Hästskosöm			Järn		1		5,9	Typ C Eketorp III.	9	1544–1548	X
243:13587:3	Föremål	Eldslagningsflinta			Flinta		1		46,3		9	1544–1548	
243:13587:4	Föremål	Slagg			Odef.		1		10	Gråsvart.	9	1544–1548	
243:13587:5	Föremål	Ten	Fragment		Järn		1		5,4	Fyrkantigt snitt.	9	1544–1548	X

Fyndlista för övriga fynd, forts.

Fyndnr	Sakord	Föremålstyp	Del	Godstyp	Material	Färg	Antal	Antal fragment	Vikt (g)	Beskrivning	Fas	Fasdatering	Kasserad
243:13587:6	Föremål	Obestämd					3		298,8	Två klumpar med mycket korrosion. Ett järnband (150x25x4 mm)	9	1544–1548	
243:13587:7	Hantverksavfall	Avfall			Päls		3		27,5	Mörkbruna avlånga pälsbitar. Hår båda sidor.	9	1544–1548	X
243:13587:8	Föremål	Obestämd					3		4,1	Långsmala, rem-/snörliknande. Till skor?	9	1544–1548	
243:13590:1	Föremål	Obestämd	Fragment				5		15	Vinrött. Tovat? Sitter fast i kokor med org matr.	9	1544–1548	X
243:13590:2	Hantverksavfall	Avfall			Päls		1		0,05		9	1544–1548	X
243:13592:1	Föremål	Sko			Läder		1	1	46,4	Sömhål längs kanten syns på flera ställen. Små bitar rött tyg sitter fast ställvis (jmf 243:13592/2)	9	1544–1548	X
243:13592:2	Föremål	Obestämd	Fragment				1		109,3	Små vinröda fragment sitter fast i klumpar med jord, träflis mm från lagret. Fint vävd tuskaft..	9	1544–1548	X
244:13843:1	Föremål	Nålbryne			Skiffer		1		39	Tydliga slipspår på ena sidan. Avbruten på ena kortsidan.	8	1539–1544	
244:13843:2	Byggnadsmaterial	Spik	Huvud, Stjälk		Järn		17		192,6	8 hela (55-85 mm)	8	1539–1544	X
244:13843:3	Föremål	Ten	Fragment		Järn		2		1,3	Tunna, böjda bitar.	8	1539–1544	X
244:13843:4	Föremål	Obestämd					4		61,8	4 klumpar med mkt korrosion	8	1539–1544	
244:13843:5	Föremål	Skinnavfall			Skinn		1		0,5	Avlång, remliknande.	8	1539–1544	X
244:13843:6	Föremål	Hästskosöm			Järn		1		14,2	Typ C Eketorp III.	8	1539–1544	X
244:14450:1	Byggnadsmaterial	Spik	Stjälk, Huvud		Järn		2		24,4	Intakta (100-105 mm)	8	1539–1544	X
244:14450:2	Föremål	Ten	Fragment		Järn		2		28,3	1 längre (117 mm) med omböjd ände. 1 liten(30 mm). Båda jämnbreda med runt tväsnitt.	8	1539–1544	X
249:14443:1	Byggnadsmaterial	Spik	Stjälk, Huvud		Järn		24		480,7	Från mkt små till stora huvuden (max 30 mm). 6-7 avbrutna. 35-85 mm.	9	1544–1548	X
249:14443:2	Föremål	Ten			Järn		1		16,4	Komplett, böjd. Rektangulärt snitt, avsmalnande mot spets, inget huvud..	9	1544–1548	X
249:14443:3	Föremål	Betsel			Järn		1		26	1 ring (37 mm diam) med 2 mindre länkar på (18 mm diam).	9	1544–1548	
249:14443:4	Vapen	Pilspets			Järn		1			Armborstpil, en så kallad bult.			
294:15228:1	Byggnadsmaterial	Spik	Stjälk, Huvud		Järn		1		7,6		7	1524–1539	X
294:15228:2	Föremål	Eldslagningsflinta			Flinta		1		8		7	1524–1539	
294:15228:3	Föremål	Ten			Järn		1	1	6,6	Rektangulärt tväsnitt.	7	1524–1539	X
294:15228:4	Redskap	Kniv	Blad				1	1	9,9	Något böjd. Tånge saknas helt.	7	1524–1539	
294:15228:5	Hantverksavfall	Avfall			Päls		6		10,9	Mörkbrunt hår.	7	1524–1539	X
294:15238:1	Byggnadsmaterial	Spik	Stjälk, Huvud		Järn		7			3 med intakt längd (50-70 mm)	7	1524–1539	X
294:15713:1	Byggnadsmaterial	Spik	Stjälk, Huvud		Järn		3		40	2 med intakt längd (70-80 mm)	7	1524–1539	X
294:15713:2	Utgår												
294:15713:3	Föremål	Obestämd	Fragment				1	1	29,5	Radiellt utåtgående linjer, oregelbundna. Platta med rak kant; 3 avbrutna sidor. Beslag?	7	1524–1539	
296:15160:1	Vapen	Pik			Järn		1	2	117,48	Kort spets med två bandformiga fästen, varav det ena är avbrutet.	7	1524–1539	
296:15161:2	Föremål	Sländtrissa			Ben		1		20,5	Slät. Spår av brukning (linjer).	7	1524–1539	
296:15234:1	Byggnadsmaterial	Spik			Järn		4		33,8	1 med intakt längd (56 mm)	7	1524–1539	X
296:15234:2	Föremål	Ten			Järn		3		83,7	En platt, två kvadratiska i snitt. L 60-90 mm. Stjälk till spik?	7	1524–1539	X
296:15234:3	Föremål	Obestämd					1		111	Stor klump med korrosion, trä, jord samt ett järnföremål, avlångt.	7	1524–1539	
296:15234:5	Hantverksavfall	Avfall			Päls		1		2,8		7	1524–1539	
319:15685:1	Byggnadsmaterial	Spik	Stjälk, Huvud		Järn		1		9,7	Intakt.	8	1539–1544	X
322:16371:1	Byggnadsmaterial	Spik	Stjälk, Huvud		Järn		8		69,3	3 med intakt längd (55-65 mm)	8	1539–1544	X
322:16371:2	Föremål	Ten			Järn		2		8,6	Kvadratiskt snitt. Stjälk till spik?	8	1539–1544	X
322:16371:3	Föremål	Obestämd	Skaft				1	1	8,7	Del av skaft med plan baksida, 2 nithål och välvd ovansida. Smalnar av från änden (20-16 mm).	8	1539–1544	
330:16185:1	Byggnadsmaterial	Spik	Stjälk, Huvud		Järn		10		113,9	7 med intakt längd (60-105 mm)	7	1524–1539	X
330:16185:2	Byggnadsmaterial	Taktegel	Fragment		Lera		1		595,2	Munk/nunnetegel. Bevarad längd (avbruten) 185 mm.	7	1524–1539	
338:16162:1	Byggnadsmaterial	Spik			Järn		2		11,5	Båda något skadade.	7	1524–1539	X
338:16162:2	Vapen	Pilspets			Järn		1	1	44,31	Armborstpil, så kallad dalpil	7	1524–1539	X
345:17420:1	Byggnadsmaterial	Spik			Järn		2		12,6	En hel	7	1524–1539	X
345:17420:2	Föremål	Obestämd	Fragment				1	1	7,6	Avlång, avsmalnande från 15 till 5 mm.	7	1524–1539	
352:16445:1	Byggnadsmaterial	Spik			Järn		4		84,7	3 med intakt längd (65-75 mm). En stor avbruten med avfasat huvud 31 mm diam.	7	1524–1539	X
355:16453:1	Byggnadsmaterial	Spik	Stjälk, Huvud		Järn		5		34	4 med intakt längd (55-85 mm)	7	1524–1539	X
363:17889:1	Byggnadsmaterial	Spik	Stjälk, Huvud		Järn		3		48,3	3 med intakt längd (50-110 mm)	7	1524–1539	X

Fyndlista för övriga fynd, forts.

Fyndnr	Sakord	Föremålstyp	Del	Godstyp	Material	Färg	Antal	Antal fragment	Vikt (g)	Beskrivning	Fas	Fasdatering	Kasserad
369:47007:1	Byggnadsmaterial	Spik	Stjälk, Huvud		Järn		1		6,4	L (65 mm)	7	1524–1539	X
371:18118:1	Byggnadsmaterial	Spik	Stjälk, Huvud		Järn		3		30,4	1 med intakt längd (50 mm)	6a+b	1485–1524	X
371:18495:1	Byggnadsmaterial	Spik	Stjälk, Huvud		Järn		9		122,2	5 med intakt längd (55-90 mm)	6a+b	1485–1524	X
371:18495:2	Föremål	Ten	Fragment		Järn		4	4	24,5	Kvadratiskt tvärsnitt, avsmalnande. Stjälk till spik?	6a+b	1485–1524	X
371:18495:3	Föremål	Eldslagningsflinta			Flinta		2		89,7		6a+b	1485–1524	
371:19357:1	Redskap	Hammare			Järn		1	1	412	Klohammare	6a+b	1485–1524	
388:17400:1	Redskap	Bryne	Fragment		Skiffer		1	1	111,3	Avbruten på tre sidor. Endast tjocklek intakt.	7	1524–1539	
388:17400:2	Byggnadsmaterial	Spik	Stjälk, Huvud		Järn		1		17		7	1524–1539	X
398:17826:1	Byggnadsmaterial	Spik	Stjälk, Huvud		Järn		3		45,5	1 intakt längd (80 mm)	6a+b	1485–1524	X
399:17562:1	Byggnadsmaterial	Spik	Stjälk, Huvud		Järn		5		47,2	4 med intakt längd (40-80 mm).	7	1524–1539	X
401:18154:1	Byggnadsmaterial	Spik	Stjälk, Huvud		Järn		7		109,6	3 med intakt längd (60-90 mm)	7	1524–1539	X
401:18154:2	Föremål	Ten	Fragment		Järn		2	2	35,4	Rektangulärt tvärsnitt, ej avsmalnande.	7	1524–1539	X
401:18154:3	Föremål	Slagg			Odef.		1		113,2	Gråsvart färg.	7	1524–1539	
407:18486:1	Byggnadsmaterial	Spik	Stjälk, Huvud		Järn		10		200,8	1 med intakt längd (60 mm)	6a+b	1485–1524	X
407:18486:2	Föremål	Obestämd	Fragment				1		79	Närmast triangulär form, ganska tjock.	6a+b	1485–1524	
412:18490:1	Byggnadsmaterial	Spik	Stjälk, Huvud		Järn		15		186,7	9-10 full längd (50-100 mm)	6a+b	1485–1524	X
412:18490:2	Föremål	Hästskosöm			Järn		1		3,2	Typ B Eketorp III. Avbruten spets.	6a+b	1485–1524	X
412:18490:3	Föremål	Rep			Skinn		1	8	13	Tvinnat av 2 långsmala skinnbitar. Hår sitter kvar i skinnet.	6a+b	1485–1524	X
412:18490:4	Redskap	Kniv	Blad, Tånge		Järn		1	1	18,27		6a+b	1485–1524	X
412:19327:1	Byggnadsmaterial	Spik	Stjälk, Huvud		Järn		4		33,8	3 med intakt längd (55-80 mm)	6a+b	1485–1524	X
416:18525:1	Föremål	Obestämd	Fragment				1	4	5,6	Slipad båda sidor. Ena sidan med kantlinje (?); andra med ristat asymmetriskt rutmönster.	6a+b	1485–1524	
416:18525:2	Byggnadsmaterial	Spik	Stjälk, Huvud		Järn		13		129,7	8 med intakt längd (55-100 mm)	6a+b	1485–1524	X
416:18525:3	Föremål	Slagg			Odef.		1		954,8	Brunsvart, magnetisk.	6a+b	1485–1524	
416:18525:4	Föremål	Eldslagningsflinta			Flinta		1		38,4		6a+b	1485–1524	
416:18525:5	Föremål	Ten			Järn		5		38,9	Fyrkantigt tvärsnitt, smalnar av i ena änden. Stjälkar till spik?	6a+b	1485–1524	X
416:18525:6	Redskap	Bryne	Fragment		Sandsten		1	1	46,2	Rektangulärt snitt, avlång, platt. Endast en helt slät sida; övriga grova. Inga slipspår.	6a+b	1485–1524	
431:19511:1	Byggnadsmaterial	Spik	Stjälk, Huvud		Järn		3		15,8	Samtliga avbrutna.	6a+b	1485–1524	X
431:19511:2	Föremål	Eldslagningsflinta			Flinta		1		5,5		6a+b	1485–1524	
431:19560:1	Föremål	Slagg			Järn		1		221,1		6a+b	1485–1524	X
431:19560:2	Redskap	Bryne	Fragment		Skiffer		1	1	12,7	En slipad kant. Avbruten på övriga sidor.	6a+b	1485–1524	
434:19490:1	Byggnadsmaterial	Spik	Stjälk, Huvud		Järn		3		12,5	3 intakta (35-48 mm)	6a+b	1485–1524	X
434:19490:2	Föremål	Eldslagningsflinta			Flinta		1		8,1		6a+b	1485–1524	
434:19490:3	Föremål	Obestämd			Järn		1	1	70,87		6a+b	1485–1524	X
441:47005:1	Byggnadsmaterial	Spik	Stjälk, Huvud		Järn		2		23,4	1 intakt längd.	6a+b	1485–1524	X
442:20442:1	Byggnadsmaterial	Spik	Stjälk, Huvud		Järn		11		165,6	7 med intakt längd (60-102 mm)	6a+b	1485–1524	X
442:20442:2	Utgår												
448:19717:1	Byggnadsmaterial	Spik	Stjälk, Huvud		Järn		14		134,9	4 med intakt längd (50-78 mm)	6a+b	1485–1524	X
448:19717:2	Föremål	Nit	Stjälk, Bricka, Huvud		Järn		1		16	Rektangulär nitbricka.	6a+b	1485–1524	X
448:19717:3	Föremål	Hästskosöm			Järn		1		3,8	Typ B Eketorp III.	6a+b	1485–1524	X
448:19717:4	Föremål	Ten	Fragment		Järn		4	4	12,9	Samtliga med kvadratiskt tvärsnitt och avsmalnande. Stjälk till spik?	6a+b	1485–1524	X
448:19717:5	Föremål	Eldslagningsflinta			Flinta		1		11,8		6a+b	1485–1524	
448:19717:6	Föremål	Slagg			Odef.		4		126,5	Gråsvart färg med inslag av järnkorrosion.	6a+b	1485–1524	
448:19717:7	Hantverksavfall	Smälta			Kopparlegering		1		13		6a+b	1485–1524	
448:19717:8	Föremål	Beslag	Fragment		Järn		1	2	21,4	Omvikt kantbeslag. Endast tjockleksmått intakt.	6a+b	1485–1524	
448:19717:9	Föremål	Obestämd					6		566,3	Oregelbundna klumpar med föremål, korrosion och sand/grus. Ett flertal avlånga objekt anas; spik?	6a+b	1485–1524	
449:19545:1	Byggnadsmaterial	Spik	Stjälk, Huvud		Järn		2		27,1	1 intakt längd	6a+b	1485–1524	X
449:19545:2	Föremål	Ten	Fragment		Järn		1		8,3	Avbruten, kvadratiskt snitt, avsmalnande. Stjälk till spik?	6a+b	1485–1524	

Fyndlista för övriga fynd, forts.

Fyndnr	Sakord	Föremålstyp	Del	Godstyp	Material	Färg	Antal	Antal fragment	Vikt (g)	Beskrivning	Fas	Fasdatering	Kasserad
449:19545:3	Föremål	Slagg			Odef.		1		97,3	Grå och brun. Magnetisk.	6a+b	1485–1524	
449:19545:4	Hantverksavfall	Smälta			Kopparlegering		7		18,7	2 större oregelbundna klumpar (24-40 mm L); 5 små.	6a+b	1485–1524	
450:20270:1	Byggnadsmaterial	Spik	Stjälk, Huvud		Järn		18		352,6	8 mindre med intakt längd (55-95 mm). 1 mycket stor (175 mm).	4a	1350–1390	X
450:20270:2	Föremål	Hästskosöm			Järn		1		6,2	Typ B Eketorp III. Avbruten.	4a	1350–1390	
450:20270:3	Föremål	Obestämd					1		5,8	Ten med kvadratiskt tvärsnitt. Avsmalnande. Böjd i 90 grad vinkel i båda ändar; den ena mejselformad	4a	1350–1390	
450:20270:4	Föremål	Slagg			Odef.		10		1419,3	Delvis förglasade. Gråsvart/rödbrun. Magnetisk..	4a	1350–1390	
450:20270:5	Föremål	Ten			Järn		5		25,3	Rektangulärt/kvadratiskt tvärsnitt. Avbrutna. En del avsmalnande; stjälk till spik? (22-50 mm L).	4a	1350–1390	X
450:20270:6	Föremål	Obestämd					2		34,3	2 klumpar med mycket korrosion. Avlånga.	4a	1350–1390	
450:20271:7	Föremål	Städ			Järn				730		4a	1350–1390	
450:21787:1	Byggnadsmaterial	Spik	Stjälk, Huvud		Järn		6		83	4 intakt längd (65-80 mm)	4a	1350–1390	X
450:21787:2	Föremål	Nit	Stjälk, Bricka		Järn		1	1	9,1	Något rombisk bricka.	4a	1350–1390	X
450:21787:3	Föremål	Ten	Fragment		Järn		1		7,6	Kvadratiskt tvärsnitt, avsmalnande. Stjälk till spik?	4a	1350–1390	X
450:21787:4	Hantverksavfall	Smälta			Kopparlegering		1		1,9		4a	1350–1390	
454:20798:1	Föremål	Slagg			Odef.		1		1100		4a	1350–1390	
458:20244:1	Byggnadsmaterial	Spik	Stjälk, Huvud		Järn		13		133,2	4 med intakt längd (60-90 mm)	4a	1350–1390	X
458:20244:2	Föremål	Hästskosöm			Järn		1		2,9	Typ C Eketorp III.	4a	1350–1390	X
458:20244:3	Byggnadsmaterial	Golvplatta	Fragment		Kalksten		1	1	261,7	Slipade över/undersidor; 1 slipad kant, resten avbrutna.	4a	1350–1390	
458:20244:4	Hantverksavfall	Smälta			Kopparlegering		2		5,6		4a	1350–1390	
458:20244:5	Föremål	Slagg			Odef.		3		81,5	Två svartgrå, en brunaktig/magnetisk.	4a	1350–1390	
460:20284:1	Byggnadsmaterial	Spik	Stjälk, Huvud		Järn		3			L 60-100 mm	6a+b	1485–1524	X
460:20284:2	Föremål	Slagg			Odef.		1		58,4	Mörkgrå.	6a+b	1485–1524	
460:20284:3	Redskap	Kniv	Blad, Tånge				1	3	32,3	Kraftigt skadad av korrosion. Egg och tånge syns.	6a+b	1485–1524	
468:20169:1	Föremål	Ämnesjärn			Järn		1	1	254,38	Osmund			
471:20422:1	Byggnadsmaterial	Spik			Järn		1		13,7		4a	1350–1390	X
474:20468:1	Byggnadsmaterial	Spik	Stjälk, Huvud		Järn		17		150,7	6 med intakt längd (55-105 mm)	4a	1350–1390	X
474:20468:2	Föremål	Hästskosöm			Järn		1		4,2	Rak, skarp övre kant. Typ 111:7 i Ekman s 112. 1400-tal ff.	4a	1350–1390	X
474:20468:4	Föremål	Stamp			Järn		1		189,8	Oval, platt skalle (25x30 mm).	4	1350–1390	
474:20468:5	Föremål	Eldslagningsflinta			Flinta		1		32		4a	1350–1390	
474:20468:6	Föremål	Obestämd					4		181,1	4 oregelbundna klumpar.	4a	1350–1390	
474:20468:8	Föremål	Ämnesjärn					1		32,8	Ämnesjärn? Bandformigt men med avfasade, ojämna kanter.Tvärt avklippt i ändar.	4a	1350–1390	
474:20468:9	Föremål	Slagg			Järn		22		349,5	Gråsvart färg, med rödbruna utfällningar.	4a	1350–1390	X
474:20468:10	Föremål	Obestämd	Fragment				1	1	9,6	Sintrad, helt platt skärva med en mörkgrå., slät sida och en ojämn, hårt bränd sida.	4a	1350–1390	
474:20759:1	Byggnadsmaterial	Spik	Stjälk, Huvud		Järn		38		552,9	21 intakt längd (20-95 mm)	4a	1350–1390	X
474:20759:2	Föremål	Ten			Järn		4		76,4	Kvadratiskt/rektangulärt tvåsnitt, avsmalnande. Längsta 170 mm.	4a	1350–1390	
474:20759:3	Föremål	Obestämd	Fragment				4		91,9	1 bandformig; 1 klump, 1 platt/avlång; 1 U-formig.	4a	1350–1390	
474:20759:4	Föremål	Hästskosöm			Järn		2		9,6	1 typ D Eketorp III; 1 typ C Eketorp III (32 mm).	4a	1350–1390	
474:20759:5	Föremål	Slagg			Odef.		38		1977	En del förglasade. Brunröd. Magnetisk.	4a	1350–1390	
474:20759:6	Föremål	Obestämd	Fragment				1	1	11,8	Ämnesjärn? Något omböjd bandformigt järn. Ena änden trol intakt och rak.	4a	1350–1390	
474:20759:7	Utgår												
474:20759:8	Föremål	Bleck	Fragment		Järn		1	1	6,7		4a	1350–1390	
474:20759:9	Föremål	Obestämd	Fragment				1		4	Ten med kvadratiskt tvärsnitt, böjd till ögla. Avbruten.	4a	1350–1390	
474:20761:1	Föremål	Ämnesjärn			Järn		1	1	266	Osmund	4a	1350–1390	
474:21662:1	Redskap	Bryne	Fragment		Skiffer		1	1	10,6	Avbrutet på 3 sidor, endast tjocklek intakt. Tunn. Svaga slipspår.	4a	1350–1390	
474:21662:2	Byggnadsmaterial	Spik	Stjälk, Huvud		Järn		3		43,5	1 intakt längd (85 mm)	4a	1350–1390	X
474:21662:3	Föremål	Obestämd	Fragment				1	1	8,7	Platt, smal ten (4x2 mm) som vidgas och övergår i halvcirkel i andra änden (18x3 mm)	4a	1350–1390	
474:21662:4	Föremål	Kedja	Länk		Järn		1		20,6	Länk med en ögla i var ände.Något böjd.	4a	1350–1390	X
481:20516:1	Föremål	Eldslagningsflinta			Flinta		1		59,9		4a	1350–1390	

Fyndlista för övriga fynd, forts.

Fyndnr	Sakord	Föremålstyp	Del	Godstyp	Material	Färg	Antal	Antal fragment	Vikt (g)	Beskrivning	Fas	Fasdatering	Kasserad
481:20516:2	Byggnadsmaterial	Spik	Stjälk, Huvud		Järn		5		59,5	3 med intakt längd (35-75 mm)	4a	1350–1390	X
481:20516:3	Föremål	Slagg			Odef.		3		65,8	Förglasad. Gråsvart färg.	4a	1350–1390	
481:20516:4	Föremål	Ten			Järn		1		6,5	Bandformig ten, något böjd.	4a	1350–1390	X
482:20533:1	Byggnadsmaterial	Spik	Stjälk, Huvud		Järn		4		55,9	3 med intakt längd (60-100 mm)	4a	1350–1390	X
482:20533:2	Föremål	Hästskosöm			Järn		1		4,2	Typ C Eketorp III.	4a	1350–1390	X
482:20533:3	Föremål	Eldslagningsflinta			Flinta		1		6,7		4a	1350–1390	
482:20533:4	Föremål	Slagg			Odef.		1		19,6	Svart med vita prickar. Sintrat och förglasat.	4a	1350–1390	
484:20796:1	Föremål	Bleck	Fragment		Kopparlegering		1	1	1,6	Bandformig. Bucklig.	4a	1350–1390	
486:21371:1	Byggnadsmaterial	Spik	Stjälk, Huvud		Järn		3		22	Intakt längd (37-70 mm)	4a	1350–1390	X
486:21371:2	Föremål	Hästskosöm			Järn		1		4,4	Typ B Eketorp III.	4a	1350–1390	X
486:21371:3	Föremål	Slagg			Odef.		2		375,7	Gråsvart färg. Förglasad.	4a	1350–1390	
486:21371:4	Redskap	Bryne			Bergart, odef.		1		475,3	Avbruten på längden.	4a	1350–1390	
488:28221:1	Föremål	Hästsko			Järn		1			Gammeltysk hästsko typ II	4a	1350–1390	
488:28221:2	Vapen	Armborstpil			Järn		1	1		Pil med holk	4a	1350–1390	X
490:21180:1	Redskap	Malsten	Fragment		Sandsten	Röd	1	1	3,4		4a	1350–1390	
490:21180:2	Föremål	Nit	Bricka		Järn		1	1	7,9	Kvadratisk bricka.	4a	1350–1390	X
493:21221:1	Byggnadsmaterial	Spik	Stjälk, Huvud		Järn		5		63	1 intakt längd (40 mm)	4a	1350–1390	X
493:21221:2	Utgår												
493:21221:3	Byggnadsmaterial	Bleck	Fragment		Järn		1	1	6,9	Möjligen nithål och därmed ett beslag.	4a	1350–1390	X
493:21221:4	Utgår												
496:21440:1	Föremål	Metkrok			Kopparlegering		1		1,31		4a	1350–1390	
496:21607:1	Byggnadsmaterial	Spik	Stjälk, Huvud		Järn		2		38,9	En intakt längd.	4a	1350–1390	X
502:21058:1	Byggnadsmaterial	Spik	Stjälk, Huvud		Järn		7		90,7	Samtliga med intakt längd (65-90 mm)	4a	1350–1390	X
502:21058:2	Föremål	Hästskosöm			Järn		1		4,5	Typ B Eketorp III.	4a	1350–1390	X
503:21663:1	Föremål	Brodd			Järn		1	1	19,5		4a	1350–1390	
503:21815:1	Hantverksavfall	Ugnsvägg			Lera		10				4a	1350–1390	
503:21815:2	Hantverksavfall	Slagg			Järn		15				4a	1350–1390	X
503:21815:3	Föremål	Ten	Fragment		Järn		2		6,3	Långa, smala med rektangulärt tvärsnitt (2x4 resp 4x5 mm). Avsmalnande. Stjälk till spik?	4a	1350–1390	X
503:21815:4	Föremål	Slagg			Järn		1		25,8		4a	1350–1390	X
503:21815:5	Redskap	Kniv	Blad, Tånge		Järn		1	1	30,92		4a	1350–1390	
503:21863:1	Föremål	Nyckel			Järn		1		10	Vridlås. Skrin/kista. Avbruten ögla. Ax komplett. Medeltida typ. Jmf SHM inv 19675.	4a	1350–1390	
503:21863:2	Byggnadsmaterial	Spik	Stjälk, Huvud		Järn		8		149,3	4 med intakt längd (40-105 mm)	4a	1350–1390	X
503:21863:3	Föremål	Ten	Fragment		Järn		3		23,2	Avsmalnande med fyrsidigt tvärsnitt. Stjälk till spik?	4a	1350–1390	X
503:21863:4	Redskap	Mejsel					1		26	Saknar skaft. Mejselform ena änden; den andra kvadratiskt tvärsnitt.	4a	1350–1390	
503:21863:5	Föremål	Ring			Järn		1		11	Kvadratiskt tvärsnitt på ten. Helt ihopsmidd.	4a	1350–1390	X
503:21863:6	Föremål	Obestämd					1		10	Avlång ten med fyrsidigt tvärsnitt. I ena änden en ögla; den andra avbruten. Avsmalnar.	4a	1350–1390	
503:21863:7	Föremål	Slagg			Odef.		6		130,9	Gråsvart. Förglasad.	4a	1350–1390	
503:21863:8	Föremål	Slagg			Järn		2		249,6		4a	1350–1390	X
503:21863:9	Föremål	Obestämd	Fragment				1	16	3,3	Små fragment.	4a	1350–1390	
503:21930:1	Byggnadsmaterial	Spik	Stjälk, Huvud		Järn		2		45	Båda avbrutna.	4a	1350–1390	X
503:21930:2	Föremål	Slagg			Odef.		1		11,7	Rödgrå färg.	4a	1350–1390	
503:21953:1	Byggnadsmaterial	Tegelsten			Lera		1		6600	Rester av bruk på ena långsidan. Mörk, rödbrun färg med grå inslag.	4a	1350–1390	X
503:21956:1	Byggnadsmaterial	Spik	Stjälk, Huvud		Järn		12		230,5	6-7 med intakt längd (45-90 mm)	4a	1350–1390	X
503:21956:2	Föremål	Nit	Stjälk, Bricka, Huvud		Järn		1		11,3	Rektangulär bricka.	4a	1350–1390	X
503:21956:3	Föremål	Hästskosöm			Järn		3		15,5	1 trasig; 1 typ B Eketorp III; 1 typ C Eketorp III.	4a	1350–1390	X
503:21956:4	Föremål	Obestämd					1		21,5	Ten med kvadratiskt tvärsnitt. Avbruten i ena änden; i andra bred, platt och omböjd till krok.	4a	1350–1390	
503:21956:5	Föremål	Ten	Fragment		Järn		3			1 långsmal med kvadratiskt tvärsnitt 4 mm diam); 2 bandformiga (B 7 mm, H 3-4mm).	4a	1350–1390	X

Fyndlista för övriga fynd, forts.

Fyndnr	Sakord	Föremålstyp	Del	Godstyp	Material	Färg	Antal	Antal fragment	Vikt (g)	Beskrivning	Fas	Fasdatering	Kasserad
503:21956:6	Redskap	Puns			Järn		1	1	59,82	Dorn	4a	1350–1390	X
503:22093:1	Byggnadsmaterial	Spik	Stjälk, Huvud		Järn		5		83,7	1 intakt längd (80 mm)	4a	1350–1390	X
503:22093:2	Föremål	Slagg			Odef.		1		6,6	Magnetisk.	4a	1350–1390	
504:21568:1	Byggnadsmaterial	Spik			Järn		1		19,9	Avbruten.	4a	1350–1390	X
506:22271:1	Byggnadsmaterial	Spik	Stjälk, Huvud		Järn		4		43,1	3 med intakt längd (80-90 mm)	4a	1350–1390	X
506:22271:2	Föremål	Obestämd					1		39,7	Klump med korrosion ocg sand/grus. Avlång.	4a	1350–1390	
506:22271:3	Redskap	Bryne	Fragment		Sandsten		1	1	75,4	Avbruten på längden. Tunnar ut mot mitten på brynet.	4a	1350–1390	
509:21640:1	Byggnadsmaterial	Spik	Stjälk, Huvud		Järn		6		180,3	1 intakt längd (100 mm). 1 klump med 2-3 spikar.	4a	1350–1390	X
509:21640:2	Föremål	Slagg			Odef.		4		207,5	Gråsvart färg med järnutfällningar.	4a	1350–1390	X
512:21711:1	Föremål	Hästskosöm			Järn		1		8,6	Tvär skarp kant överdel. Typ trol 111:7 enl Ekman s 112.	4a	1350–1390	X
513:21804:1	Byggnadsmaterial	Spik	Stjälk, Huvud		Järn		1		17,7		4a	1350–1390	X
513:21804:2	Föremål	Beslag	Fragment		Järn		1	2	24,4	Rundad mittdel med två smala armar ut från denna. Avbrutna.	4a	1350–1390	X
518:21866:1	Byggnadsmaterial	Spik	Stjälk		Järn		1	1	9	Troligen spikstjälk.	4a	1350–1390	X
520:22263:1	Föremål	Eldslagningsflinta			Flinta		1		17,3		3	1325–1350	
520:22263:2	Föremål	Hästskosöm			Järn		2		9,2	Typ B Eketorp III.	3	1325–1350	X
520:22263:3	Föremål	Ten	Fragment		Järn		1		1,9	Kraftig korrosion. Kan vara stjälk till spik eller dyl.	3	1325–1350	X
521:22006:1	Byggnadsmaterial	Spik	Stjälk, Huvud		Järn		10		222,5	4-5 st med intakt längd (70-115 mm)	3	1325–1350	X
521:22006:2	Föremål	Ten	Fragment		Järn		6	6	32,3	Avsmalnande, fyrsidigt tvärsnitt. Stjälk till spik?	3	1325–1350	X
521:22008:1	Föremål	Slagg			Järn		8		703,5	Gråsvart färg med rostutfällningar.	3	1325–1350	X
521:22008:2	Redskap	Puns			Järn		1	1	50		3	1325–1350	
522:22005:1	Byggnadsmaterial	Spik	Stjälk, Huvud		Järn		3		50	2 med intakt längd (52-70 mm)	3	1325–1350	X
522:22005:2	Föremål	Ring			Järn		1		3,3	Ändarna möts med liten öppning emellan.	3	1325–1350	X
522:22005:3	Föremål	Ring	Fragment		Järn		1	1	26,4	Ring? Halva bevarad. Kvadratiskt tvärsnitt på ten.	3	1325–1350	X
524:22267:1	Byggnadsmaterial	Spik	Stjälk, Huvud		Järn		2		8,9	Avbrutna	3	1325–1350	X
524:22267:2	Föremål	Eldslagningsflinta			Flinta		1		17,8		3	1325–1350	
525:22909:1	Byggnadsmaterial	Spik	Stjälk, Huvud		Järn		3		24,4	Avbrutna.	3	1325–1350	X
525:22909:2	Föremål	Beslag	Fragment		Järn		1	2	16,2	En rundad sida som delvis är omvikt; två raka sidor i vinkel.	3	1325–1350	X
525:22909:3	Utgår												
525:22909:4	Utgår												
530:22090:1	Föremål	Ämnesjärn			Järn		1	1	295	Osmund	3	1325–1350	X
530:22375:1	Föremål	Slagg			Järn		1	1	180	Gallrad	3	1325–1350	X
530:22435:1	Byggnadsmaterial	Spik	Stjälk, Huvud		Järn		8		140,3	6 med intakt längd (45-135 mm)	3	1325–1350	X
530:22435:2	Föremål	Eldslagningsflinta			Flinta		1		2,4		3	1325–1350	
530:22435:3	Föremål	Obestämd	Fragment				1		12,2	Platt skärva med något sluttande kant. Sintrad. Slät röd brun på ena sidan; ojämn på andra. Eldskada	3	1325–1350	
530:22435:4	Föremål	Slagg			Odef.		12		541,7	En del förglasade. Rödbrun/gråsvart färg. Magnetisk.	3	1325–1350	
530:22435:5	Föremål	Ten	Fragment		Järn		3		45,5	Bandformiga. 1 bred/tunn (16x2 mm); 2 smala/tjockare (8x5-6 mm).	3	1325–1350	X
530:22435:6	Föremål	Obestämd					4		198,5	4 klumpar med mycket korrosion, grus, sand etc.	3	1325–1350	
530:22435:7	Föremål	Blosshållare			Järn		1		18		3	1325–1350	
530:22436:1	Föremål	Slagg			Järn		1	1	335		3	1325–1350	X
531:22342:1	Kam	Dubbelhelkam			Ben/horn		1		14,23	Trapetsoid med en ornering vid vardera tandbas som består av en rad med punktcirklar inom vågräta linjefält. 6,3 cm bred och 4,8 cm hög med spolformigt tvärsnitt. Typ 3 enl. Broberg & Hasselmo 1981:73.	3	1325–1350	
536:23770:1	Föremål	Obestämd					1		12,95	Platt, rundad form med skaft/tånge i ena sidan, rak på motstående sida.	3	1325–1350	
536:23795:1	Föremål	Bleck	Fragment		Kopparlegering		1	2	3,6	Ett par raka kanter, i övrigt ojämn.	3	1325–1350	
536:23837:1	Föremål	Obestämd					1		2,92	Avlång cylinderformad, tillplattad i ena änden.	3	1325–1350	
536:23844:1	Byggnadsmaterial	Spik	Stjälk, Huvud		Järn		33		683	Ca 20 med intakt längd (50-150 mm).	3	1325–1350	X
536:23844:2	Föremål	Slagg			Odef.		1		379,8	Magnetisk. Skålla?	3	1325–1350	
536:23844:3	Föremål	Ten	Fragment		Järn		8	8		En platt, övriga kvadratiska i snitt. L 40-58 mm.	3	1325–1350	X
536:23844:4	Utgår												

Fyndlista för övriga fynd, forts.

Fyndnr	Sakord	Föremålstyp	Del	Godstyp	Material	Färg	Antal	Antal fragment	Vikt (g)	Beskrivning	Fas	Fasdatering	Kasserad
536:23844:5	Byggnadsmaterial	Taktegel	Fragment		Lera		1	1	348,5	Munk/nunnetegel. Ingen fullständig bredd (86mm) eller längd (174mm).	3	1325–1350	X
538:23381:1	Byggnadsmaterial	Spik	Stjälk, Huvud		Järn		1		14,4	Avbruten	3	1325–1350	X
539:22825:1	Byggnadsmaterial	Spik	Stjälk, Huvud		Järn		4		81	2 hela (80-105 mm)	3	1325–1350	X
551:23297:1	Byggnadsmaterial	Spik	Stjälk, Huvud		Järn		4		45,5	45-55 mm	3	1325–1350	X
551:23297:2	Föremål	Ten	Fragment		Järn		3		26,8	Stjälkar till spik? L 35-125 mm.	3	1325–1350	X
551:23297:3	Föremål	Nit	Stjälk, Bricka, Huvud		Järn		1		8,8	Bricka rombisk, pyramidform.	3	1325–1350	X
551:23297:4	Föremål	Hästskosöm			Järn		6		31,6	Olika sorter: rak ovansida, rundad ovansida, spetsig ovansida. L 30-40 mm.	3	1325–1350	X
551:23297:5	Vapen	Doppsko			Järn		1		10,9	Jmf Eketorp III s 122; SHM 34524.	3	1325–1350	
553:23099:1	Byggnadsmaterial	Spik	Stjälk, Huvud		Järn		2		18,8	Båda avbrutna.	3	1325–1350	X
553:23099:2	Föremål	Nit	Bricka		Järn		1	1	5,6	Rombisk bricka.	3	1325–1350	
553:23099:3	Föremål	Hästskosöm			Järn		1		5	Söm? Böjt huvud. Avsmalnande med rak kant överdel huvud.	3	1325–1350	
554:23318:1	Byggnadsmaterial	Spik	Stjälk, Huvud		Järn		2		17,4	1 intakt längd.	3	1325–1350	X
555:23620:1	Byggnadsmaterial	Spik	Stjälk, Huvud		Järn		1		3,1	Intakt.	3	1325–1350	X
558:23402:1	Kam	Sammansatt dubbelkam	Stödskena, Tandplatta, Svick-el, Nit, Tand, Fragment		Ben		1		16,42	Kopparnitar. 10 st tandfragment. Typ 6b enl. Broberg&Hasselmo 1981:73.	3	1275–1325	
558:23608:1	Redskap	Bryne	Fragment		Skiffer		1	1	51,2	Fyra släta sidor. Kraftigt avsmalnande (24x20 - 15x10 mm). Avbruten båda ändar.	3	1275–1325	
558:23608:2	Krampa	Sintel			Järn		1		21,4	Fyra armar med rundade änddelar. En arm avbruten/skadad och möjligen omvikt.	3	1275–1325	
558:23608:3	Byggnadsmaterial	Spik	Stjälk, Huvud		Järn		1		7,9	Avbruten.	3	1275–1325	X
558:23608:4	Föremål	Ten	Fragment		Järn		2	2	15,1	Kvadratiskt tvärsnitt. Stjälk till spik?	3	1275–1325	X
558:23608:5	Föremål	Obestämd					1		44,2	Bandformat järnobjekt med stor korrosionsklump. Oregelbunden tjocklek.	3	1275–1325	
558:23608:6	Föremål	Bleck	Fragment		Järn		1		0,05	Mycket tunn liten skärva utan korrosion.	3	1275–1325	X
560:23560:1	Byggnadsmaterial	Spik	Stjälk, Huvud		Järn		4		60,4	En stor med platt, nästan triangulärt huvud (120 mm). 1 intakt hos övriga (50 mm).	2	1275–1325	X
560:23560:2	Föremål	Hästskosöm			Järn		1		3	Typ B Eketorp III.	2	1275–1325	X
565:24308:1	Byggnadsmaterial	Spik	Stjälk, Huvud		Järn		6		97,1	3 med intakt längd (65-85 mm)	2	1275–1325	X
565:24308:2	Föremål	Ten	Fragment		Järn		2	2	17,8	Båda med kvadratiskt till rektangulärt tvärsnitt och avsmalnande. Stjälk till spik?	2	1275–1325	X
565:24308:3	Föremål	Eldslagningsflinta			Flinta		1		5,9		2	1275–1325	
565:24308:4	Utgår												
565:24308:5	Utgår												
565:24308:6	Utgår												
565:24308:7	Föremål	Bleck	Fragment		Järn		2	2	12,9	Båda något böjda. Del av beslag? Samtliga sidor avbrutna.	2	1275–1325	X
566:23445:1	Byggnadsmaterial	Spik	Stjälk, Huvud		Järn		1		24,3	Intakt	3	1325–1350	X
566:23445:2	Föremål	Obestämd					1		10,2	Klump med korrosion och jord.	3	1325–1350	
567:23862:1	Byggnadsmaterial	Spik	Stjälk, Huvud		Järn		1		7,7		2	1275–1325	X
567:23862:2	Hantverksavfall	Smälta			Kopparlegering		1		3,4		2	1275–1325	
569:23941:1	Föremål	Slagg			Järn		1	1	290	Gallrad	3	1325–1350	X
569:23941:2	Föremål	Nyckel	Fragment		Kopparlegering, Järn		1			Bultlåsnyckel			
572:24130:1	Byggnadsmaterial	Spik			Järn		1	2	198	Mycket stor spik.	2	1275–1325	X
575:25035:1	Byggnadsmaterial	Spik	Stjälk, Huvud		Järn		1		28,4	Intakt.	1	1020–1040	X
575:25140:1	Byggnadsmaterial	Spik	Stjälk, Huvud		Järn		2		57,8	En intakt längd (110 mm)	1	1020–1040	X
575:25140:2	Föremål	Slagg			Odef.		7		210,3	Gråsvart, gråbrun, magnetisk.	1	1020–1040	
577:24170:1	Föremål	Obestämd					1	1	4,32	konformad, ihålig. Gjord i ett stycke. Ihålig i ena änden.	2	1275–1325	
581:24127:1	Byggnadsmaterial	Spik	Stjälk, Huvud		Järn		1		37,3		3	1325–1350	X
581:24869:1	Byggnadsmaterial	Spik	Stjälk, Huvud		Järn		2		34,4	Båda avbrutna.	3	1325–1350	X
581:24869:2	Föremål	Obestämd					1		11,5	Platt, bred bit med mycket korrosion.	3	1325–1350	
581:24869:3	Föremål	Slagg			Odef.		2		34,3	Gråaktig färg.	3	1325–1350	
581:24918:1	Föremål	Ämnesjärn			Järn		1	1	139,41	Osmund	3	1325–1350	
584:24168:1	Föremål	Slagg			Järn		1	1	290				X

Fyndlista för övriga fynd, forts.

Fyndnr	Sakord	Föremålstyp	Del	Godstyp	Material	Färg	Antal	Antal fragment	Vikt (g)	Beskrivning	Fas	Fasdatering	Kasserad
584:24168:2	Föremål	Slagg			Järn		1	1	190	Bottenskolla.			X
586:24169:1	Föremål	Ämnesjärn			Järn		1	1	243,11	Osmund			
587:24381:1	Föremål	Ten			Järn		1	1	3,6	Trasig. Kvadratiskt till rektangulärt tväsnitt. Smalnar trol av i bägge ändar.	2	1275–1325	
592:24375:1	Föremål	Obestämd					2		108,5	Två avlånga, kraftigt korroderade föremål (65-75 mm L).	2	1275–1325	
603:24566:1	Byggnadsmaterial	Spik	Stjälk, Huvud		Järn		2		15,6	Avbrutna	2	1275–1325	X
607:24871:1	Föremål	Obestämd					1		9,9	Förslaggad yta.	1	1020–1040	
622:25027:1	Byggnadsmaterial	Spik			Järn		4			Två med intakt längd (85-95 mm).	1	1020–1040	X
638:25191:1	Föremål	Eldslagningsflinta			Flinta		1		34,4		2	1275–1325	
638:25191:2	Föremål	Ten	Fragment		Järn		1	2	5,6	Böjd ten med runt tvärsnitt.	2	1275–1325	X
638:25191:3	Föremål	Sax	Skänkel, Greppögla		Järn		1		22,96		2	1275–1325	
639:25065:1	Föremål	Remändesbeslag			Kopparlegering		1		3,18		2	1275–1325	
644:25155:1	Föremål	Nit	Stjälk, Bricka, Huvud		Järn		1		59	Rektangulär bricka (30x22 mm).	2	1275–1325	X
648:25275:1	Byggnadsmaterial	Taktegel			Lera		1		858,7	Munk/nunnetegel. Avbruten på längden.	6a+b	1485–1524	
649:25297:1	Föremål	Ämnesjärn					1		48,1	Rundat i ena änden; avklippt i andra. Jmf Eketorp III s 131-132.	6a+b	1485–1524	
649:25297:2	Byggnadsmaterial	Spik	Stjälk, Huvud		Järn		1		20,6	Skadat huvud; längd intakt.	8	1539–1544	X
650:25298:1	Byggnadsmaterial	Spik	Stjälk, Huvud		Järn		4		54,1	1 intakt längd (60 mm)	6a+b	1485–1524	X
650:25298:2	Byggnadsmaterial	Taktegel	Fragment		Lera		1		161,4	Munk/nunnetegel. Trasig på både längd och bredd.	6a+b	1485–1524	X
651:25320:1	Byggnadsmaterial	Spik	Stjälk, Huvud		Järn		6		84,2	4 med intakt längd (75-85 mm)	6a+b	1485–1524	X
651:25320:2	Föremål	Obestämd					1		13,7	Bandformig, avsmalnande. Mkt fastkorroderat trä.	6a+b	1485–1524	
651:25320:3	Föremål	Obestämd	Skaft				1		34,3	Kniv? Komposit. Mycket korrosion och org matr på. Något böjd med spetsovalt tvärsnitt.	6a+b	1485–1524	
651:25320:4	Föremål	Sko	Fragment		Läder		1	4	50,8	Ihopknycklade bitar med sömhål. Oklart om det är delar av ovanläder eller sula. (fragm 75-140 mm L).	6a+b	1485–1524	X
655:25405:1	Byggnadsmaterial	Spik	Stjälk, Huvud		Järn		6		63,8	4 med intakt längd (65-85 mm)	6a+b	1485–1524	X
655:25405:2	Föremål	Eldslagningsflinta			Flinta		1		1,5		6a+b	1485–1524	
655:25405:3	Vapen	Pilspets			Järn		1		52,65	Armborstpil	6a+b	1485–1524	
656:25402:1	Föremål	Slagg			Odef.		2		39,7	Smidesskålla	6a+b	1485–1524	
656:25402:2	Byggnadsmaterial	Spik	Stjälk, Huvud		Järn		2		25,8	1intakt längd (75 mm)	6a+b	1485–1524	X
656:25402:3	Föremål	Eldslagningsflinta			Flinta		1		18,2		6a+b	1485–1524	
656:25402:4	Föremål	Ämnesjärn					1		19		6a+b	1485–1524	
663:26075:1	Pipa	Kritpipa	Skaft		Lera		1		2,1		17	1690–1870	X
663:26075:3	Byggnadsmaterial	Spik	Stjälk, Huvud		Järn		4		131		17	1690–1870	X
663:26075:4	Föremål	Obestämd					1		15,1	Svampformad, platt.	17	1690–1870	
663:26075:5	Pipa	Kritpipa	Fragment, Skaft		Lera		1	25	89		17	1690–1870	X
663:26075:6	Pipa	Kritpipa	Fragment, Skaft		Lera		1	1	6,11		17	1690–1870	
663:26075:7	Pipa	Kritpipa	Fragment, Skaft		Lera		1		6,3	Skaftbit från holländsk pipa. Dekor rillband i grupp. 1650-1690. D 9,9. R2,9.	17	1690–1870	
663:26075:8	Pipa	Kritpipa	Fragment, Huvud		Lera		1		2,4	Fragment av holländsk pipa med svårläsligt klackmärke. Troligen krönt HB.	17	1690–1870	
663:26075:9	Mynt	Mynt			Kopparlegering		1		2,94	Gustav II Adolf, 1627-1629	17	1690–1870	
663:26075:10	Pipa	Kritpipa	Fragment, Skaft		Lera		1		5,7	Skaftbit av holländsk pipa med dekor ”Taggband-Rillband-Taggband” 1650-1750	17	1690–1870	
666:25880:1	Föremål	Kärl					1	1	0,5	Ljusgrönt. Svag välvning. Tunt.	14	1630–1637	
666:25880:2	Pipa	Kritpipa	Skaft, Fragment				3		20		14	1630–1637	X
666:26976:1	Föremål	Kärl	Mynning				1		5,7	Ofärgat. Utåtböjd mynning.	14	1630–1637	
666:26976:2	Föremål	Obestämd					2		71,4	2 klumpar med korrosion. 1 grov med triangulärt tvärsnitt.	14	1630–1637	
666:26976:3	Pipa	Kritpipa	Skaft, Fragment		Lera		29	29	98		14	1630–1637	X
666:26976:4	Pipa	Kritpipa	Skaft, Fragment		Lera		1	1	3,6	Skaftbit från holländsk pipa. Dekor fransk lilja i rad. 1660-1680. Dia 8,9. R2,8.	14	1630–1637	
666:26976:5	Pipa	Kritpipa	Skaft, Fragment		Lera		1		2,4	Holland. Skaftbit från reliefpipa	14	1630–1637	
666:26982:1	Pipa	Kritpipa	Skaft		Lera		151	151	446,9		14	1630–1637	X
666:26982:2	Föremål	Slagg			Odef.		2		1628	Magnetisk.	14	1630–1637	
666:26982:3	Byggnadsmaterial	Tegelsten			Lera		1		775,6	Gultegel, Intakt. En lite slätare något vågformig bredsida.	14	1630–1637	

Fyndlista för övriga fynd, forts.

Fyndnr	Sakord	Föremålstyp	Del	Godstyp	Material	Färg	Antal	Antal fragment	Vikt (g)	Beskrivning	Fas	Fasdatering	Kasserad
666:26982:4	Pipa	Kritpipa	Skaft, Fragment		Lera		2	2	7,6	Skaftfragment från holländska pipor med reliefdekor. 1630-1660. Minsta mått: 32mm lång, 10 mm diam.	14	1630–1637	
666:26982:5	Pipa	Kritpipa	Skaft, Fragment		Lera		8		32,8	Skaftfragment från holländska pipor med dekor Fransk lilja inom romb. Olika dekorer.1630 1650.	14	1630–1637	
666:26982:6	Pipa	Kritpipa	Huvud		Lera		1		9	Holländsk pipa med klackmärke krönt Tudorros. 1630-1640. 35,1x19,6x13,6. N13,4. R2,8.	14	1630–1637	
666:26982:7	Pipa	Kritpipa	Huvud		Lera		1		6,9	Fragmentarisk holländsk pipa med klackmärke monogram TM, tillverkad i Amsterdam 1630-1645.	14	1630–1637	
666:26982:8	Pipa	Kritpipa	Fragment, Huvud		Lera		1		6,2	Fragmentarisk holländsk pipa med klackmärke monogram HF. Tillverkad i Amsterdam 1630-1645. N13,1 R2	14	1630–1637	
666:26982:9	Pipa	Kritpipa	Fragment, Huvud		Lera		1		7,8	Fragmentarisk holländsk pipa med klackmärke monogram BH. Tillverkad i Amsterdam 1630-1645.	14	1630–1637	
666:26982:10	Pipa	Kritpipa	Fragment, Huvud		Lera		1	1	5,4	Fragment av holländsk pipa med handristat mästarmärke. 1630-1650	14	1630–1637	
666:26982:11	Pipa	Kritpipa	Fragment, Huvud, Skaft		Lera		2	2	5,8	Klackmärke monogram HF. Amsterdam 1630-1645.	14	1630–1637	
666:26982:12	Pipa	Kritpipa	Fragment		Lera		2	2	5,2	Klackmärke monogram TM. Amsterdam 1630-1645.	14	1630–1637	
666:26982:13	Pipa	Kritpipa	Skaft, Fragment		Lera		1		4,8	Klackmärke Tudorros. 1630-1640.	14	1630–1637	
666:26982:14	Pipa	Kritpipa	Skaft, Fragment		Lera		1		4,4	Klackmärke Tudorros. 1630-1640.	14	1630–1637	
666:26982:15	Pipa	Kritpipa	Skaft, Fragment		Lera		1		3,9	Klackmärke Tudorros. 1630-1640.	14	1630–1637	
666:26982:16	Pipa	Kritpipa	Fragment		Lera		15	15	34,4	Ej daterbara fragment, 1600 tal	14	1630–1637	X
666:26982:17	Pipa	Kritpipa	Huvud		Lera		1		7,6	Holländsk pipa med klackmärke monogram HF, tillverkad i Amsterdam 1630-1645. N12,4. R2,8.	14	1630–1637	
666:26982:18	Pipa	Kritpipa	Huvud		Lera		1		8	Holländsk pipa med klackmärke monogram TM, tillverkad i Amsterdam 1630-1645. N12,5. R2,7.	14	1630–1637	
666:26982:19	Pipa	Kritpipa	Huvud		Lera		1		7,5	Holländsk pipa med klackmärke monogram TM, tillverkad i Amsterdam 1630-1645. Dubbla rökkanaler.	14	1630–1637	
666:26982:20	Pipa	Kritpipa	Huvud		Lera		1		7,1	Fragmentarisk holländsk pipa från 1630-1645.	14	1630–1637	
666:26982:21	Pipa	Kritpipa	Fragment, Huvud		Lera		1		4,3	Fragment av holländsk pipa med klackmärke monogram HF, tillverkad i Amsterdam 1630-1645. N13,3. R2,	14	1630–1637	
666:26982:22	Pipa	Kritpipa	Skaft, Fragment		Lera		5	5	15,9	Skaftbitar av holländska reliefpipor 1630-1660.	14	1630–1637	
666:26982:23	Pipa	Kritpipa	Skaft, Fragment		Lera		1		3,7	Skaftbit av holländskpipa med liljedekor och rillband. 1625-1640. R3,2.	14	1630–1637	
666:26982:24	Pipa	Kritpipa	Skaft, Fragment		Lera		11	11	36,1	Skaftfragment från holländska pipor med liljedekor. 1630-1650.	14	1630–1637	
666:26982:25	Pipa	Kritpipa	Fragment, Huvud, Skaft		Lera		6	6	27,4	Ej daterade fragment, 2 skaft och 4 huvudden	14	1630–1637	
666:26982:26	Pipa	Kritpipa	Skaft, Fragment		Lera		12	12	52,5	Skaftfragment från holländska pipor med liljedekor. 1630-1650.	14	1630–1637	
666:26982:27	Mynt	Mynt			Kopparlegering		1		6,49		14	1630–1637	
666:26982:28	Pipa	Kritpipa	Skaft, Fragment		Lera		7		30	Skaftfragment från holländska pipor med dekor Fransk lilja inom romb	14	1630–1637	
666:27467:1	Pipa	Kritpipa	Skaft		Lera		26	26	55,8		14	1630–1637	
666:27467:2	Föremål	Beslag			Järn		1		79,5	Nedre del likt skafthylsa; övre del med omvikt kant.	14	1630–1637	X
666:27467:3	Pipa	Kritpipa	Huvud		Lera		1			Holländsk barockpipa tillverkad i Amsterdam ca 1630. Förkommen.	14	1630–1637	
666:27467:4	Pipa	Kritpipa	Huvud		Lera		1			Holländsk pipa med klackmärke monogram HF, tillverkad i Amsterdam 1630-1645. Förkommen	14	1630–1637	
666:27467:5	Pipa	Kritpipa	Skaft, Fragment		Lera		1			Skaftbit av holländsk pipa med liljedekor. 1630-1650. Dia 9,8. R2,7. Förkommen	14	1630–1637	
666:27467:6	Pipa	Kritpipa	Skaft, Fragment		Lera		1			Skaftbit av holländsk pipa med liljedekor. 1630-1640. Dia 10,5. R3. Förkommen	14	1630–1637	
669:26107:1	Mynt	Mynt			Kopparlegering		1		9,5	Kristina, 1633-1654	15	1637–1641	
669:26108:1	Mynt	Mynt			Kopparlegering		1		10,02	Kristina, 1/4 öre, 1632-1654. Klippning i ena sidan	15	1637–1641	
669:26110:1	Byggnadsmaterial	Spik	Stjälk, Huvud		Järn		3		76,5	1 intakt längd (80 mm)	15	1637–1641	X
669:26110:2	Utgår												
669:26110:3	Utgår												
669:26110:4	Pipa	Kritpipa	Fragment, Skaft		Lera		9		33		15	1637–1641	X
669:26110:5	Pipa	Kritpipa	Skaft, Fragment		Lera		1	1	4,9	Skaftbit från holländsk pipa. Dekor fransk lilja i 4 grupp mellan rillband. 1640-1660. Dia 9,8. R3,1	15	1637–1641	
671:26911:1	Föremål	Kärl	Fragment				1	1	2	Brun färg. Svag välvning. Butelj.	16	1641–1690	
671:26911:2	Föremål	Kärl	Mynning				1	1	1,4	Ljusgrönt. Rak mynning. Relativt skarpt hörn.	16	1641–1690	
671:26911:3	Byggnadsmaterial	Tegelsten			Lera		1		547,9	Avbruten. Bredd och höjd intakt. Holländskt gult tegel	16	1641–1690	X
671:26911:4	Redskap	Stämjärn			Järn		1		145,5	Stämjärn? Mycket korrosion. Slagbane och mejsellik ände syns.	16	1641–1690	X
671:26911:5	Byggnadsmaterial	Spik			Järn		2		32,8	En intakt längd (105 mm)	16	1641–1690	X
671:26911:6	Pipa	Kritpipa	Skaft, Fragment		Lera		9		47		16	1641–1690	X
671:26911:7	Pipa	Kritpipa	Skaft, Fragment		Lera		1	1	3,2	Skaftbit från holländsk pipa. Dekor barock. 1640-1660. Dia 10,6. R2,8.	16	1641–1690	
675:26978:1	Föremål	Dekorationshuggen sten			Sandsten		1	1	214	Bas till dörr/fönsteromfattning? Trappstegsformad hörnbit.	15	1637–1641	
675:26978:2	Pipa	Kritpipa	Fragment, Skaft				7		33		15	1637–1641	X

Fyndlista för övriga fynd, forts.

Fyndnr	Sakord	Föremålstyp	Del	Godstyp	Material	Färg	Antal	Antal fragment	Vikt (g)	Beskrivning	Fas	Fasdatering	Kasserad
675:26978:3	Pipa	Kritpipa	Skaft, Fragment		Lera		1		5,6	Skaftbit från holländsk pipa. Dekor fransk lilja i rad. 1660-1680. Dia 9. R2,7.	15	1637–1641	
675:26978:4	Pipa	Kritpipa	Skaft, Fragment		Lera		1		5,7	Holland. Skaftbit med dekor fransk lilja i romb enstaka i rad	15	1637–1641	
677:26980:1	Föremål	Beslag			Ben/horn		1		5,5	Benplatta med ristad vapensköld. Jmf SHM 207295.	16	1641–1690	
677:26980:2	Byggnadsmaterial	Taktegel	Fragment		Lera		1	2	69,5	Två små kantbitar.	16	1641–1690	X
678:27367:1	Mynt	Mynt			Kopparlegering		1		8,22	Kristina, 1/4 öre. 1635 - 1642	14	1630–1637	
678:27383:1	Pipa	Kritpipa	Huvud, Skaft		Lera		161	161	457,9		14	1630–1637	
678:27383:2	Byggnadsmaterial	Spik	Stjälk, Huvud		Järn		4		44,2		14	1630–1637	X
678:27383:3	Föremål	Beslag			Järn		1		20,1	Rektangulärt	14	1630–1637	X
678:27383:4	Föremål	Obestämd					28	28	575		14	1630–1637	
678:27383:5	Byggnadsmaterial	Spik	Stjälk, Huvud		Järn		13	13	219		14	1630–1637	X
678:27383:6	Föremål	Beslag			Järn		3	3	217,1		14	1630–1637	X
678:27383:7	Föremål	Obestämd					3	3	88,7		14	1630–1637	
678:27383:8	Föremål	Eldslagningsflinta			Flinta		1		4,1		14	1630–1637	
678:27383:9	Byggnadsmaterial	Taktegel	Fragment		Lera		1		165,4	Del av munk/nunnetegel.	14	1630–1637	
678:27383:10	Byggnadsmaterial	Spröjs			Bly		3	3	7,1		14	1630–1637	
678:27383:11	Föremål	Obestämd	Fragment				1	11	20,8	Både tunna bleckbitar samt klumpar. Kan vara mer än 1 föremål.	14	1630–1637	
678:27383:12	Pipa	Kritpipa	Huvud		Lera		1		9,17	Holländsk pipa med oläsligt klackmärke. 1630-1645. N14,1. R3.	14	1630–1637	
678:27383:13	Pipa	Kritpipa	Huvud		Lera		1		8,8	Holländsk pipa med klackmärke, Tudorros. 1625-1635. N13,7. R3.	14	1630–1637	
678:27383:14	Pipa	Kritpipa	Huvud		Lera		1		7,3	Fragmentarisk holländsk pipa utan dekor. 1630-1640. R3,1	14	1630–1637	
678:27383:15	Pipa	Kritpipa	Huvud		Lera		1		7,8	Holländsk pipa med klackmärke monogram, IM. Tillverkad av John Moosley, Amsterdam 1629. N12,9. R3	14	1630–1637	
678:27383:16	Pipa	Kritpipa	Huvud		Lera		1		8,58	Holländsk pipa med klackmärke monogram, BH. Tillverkad i Amsterdam 1630-1645. N13,9. R2,9	14	1630–1637	
678:27383:17	Pipa	Kritpipa	Huvud		Lera		1	1	11,11	Fragmentarisk holländsk pipa av amsterdamtyp 1640-1660. N14,8. R2,9.	14	1630–1637	
678:27383:18	Pipa	Kritpipa	Fragment, Huvud		Lera		1	1	2,6	Fragment av holländsk reliefpipa från ca 1630.	14	1630–1637	
678:27383:19	Pipa	Kritpipa	Skaft, Fragment		Lera		8	8	29,5	Skaftbitar från holländska reliefpipor. 1620-1640. R2,9-3,1.	14	1630–1637	
678:27383:20	Pipa	Kritpipa	Fragment, Skaft		Lera		12	12	60,97	Skaftbitar från holländska pipor med dekor av fransk lilja i romb. 1630-1650.	14	1630–1637	
678:27383:21	Mynt	Mynt			Kopparlegering		2	2		Kristina, 1/4 öre?, 1634? 6,8 och 9,6 g. D 29 - 30mm, tjl 1,8 - 2 mm.	14	1630–1637	
678:27383:22	Pipa	Kritpipa	Fragment, Skaft		Lera		1		3,5	Klackmärke monogram HF. Amsterdam 1630-1645.	14	1630–1637	
678:27383:23	Pipa	Kritpipa	Fragment, Skaft		Lera		6		24	Skaftfragment från holländska pipor med liljedekor. 1600-tal.	14	1630–1637	
678:27383:24	Pipa	Kritpipa	Fragment, Skaft		Lera		2		6,2		14	1630–1637	
678:27383:25	Pipa	Kritpipa	Fragment, Skaft		Lera		1		3,32	Holländsk pipfragment med klackmärke SH 1630-1685.	14	1630–1637	
678:27385:1	Mynt	Mynt			Kopparlegering		1		9,9	Kristina, 1/4 öre, 1641. Säter?	14	1630–1637	
679:27317:1	Pipa	Kritpipa	Skaft		Lera		1	1	2,3		14	1630–1637	
679:27317:2	Byggnadsmaterial	Spik	Stjälk, Huvud		Järn		8		87,3	60-80 mm	14	1630–1637	X
679:27317:3	Hantverksavfall	Halvfabrikat			Järn		1		82,3	Kniv utan egg. Böjd, avbruten tånge.	14	1630–1637	X
679:27317:4	Föremål	Obestämd					3		109	3 klumpar med korrosion.	14	1630–1637	
679:27318:1	Mynt	Mynt			Kopparlegering		2	2		Kristina, 1/4 öre, 1635, Nyköping/Säter. 8,4 - 10,5 g. D 29,5 - 30,2 mm, Tj 1,8 - 2,1 mm.	14	1630–1637	
679:28520:1	Pipa	Kritpipa	Skaft		Lera		1	1	4		14	1630–1637	
679:28520:2	Byggnadsmaterial	Spik	Stjälk, Huvud		Järn		2	2	106,3		14	1630–1637	X
679:28520:3	Föremål	Hästskosöm			Järn		1	1	8,2		14	1630–1637	X
679:28520:4	Föremål	Nit	Stjälk, Huvud		Järn		1	1	11		14	1630–1637	X
679:28520:5	Föremål	Obestämd					3	3	213,7		14	1630–1637	
679:28520:6	Föremål	Beslag			Järn		1	1	40,3		14	1630–1637	X
679:28520:7	Föremål	Beslag	Fragment		Järn		1		35,7	Rektangulärt, platt	14	1630–1637	X
684:27413:1	Pipa	Kritpipa	Huvud, Skaft		Lera		3	3	3,9	Ingen dekor, klack etc.	14	1630–1637	X
684:27413:2	Mynt	Mynt			Silver		1		0,57	Kristina, 1 öre, 1633-1655, Stockholm	14	1630–1637	
684:27485:1	Pipa	Kritpipa	Skaft		Lera		18	18	51,6		14	1630–1637	
684:27485:2	Byggnadsmaterial	Spik	Huvud, Stjälk		Järn		2		82	1 intakt längd (110 mm)	14	1630–1637	X

Fyndlista för övriga fynd, forts.

Fyndnr	Sakord	Föremålstyp	Del	Godstyp	Material	Färg	Antal	Antal fragment	Vikt (g)	Beskrivning	Fas	Fasdatering	Kasserad
684:27485:3	Föremål	Bleck	Fragment		Kopparlegering		3	3	16,3	Olika tjocklek (1-2 mm). 1 rektangulär (23x44 mm). 2 oregelbundna.	14	1630–1637	
684:27485:4	Föremål	Obestämd					2		16,5	En liten klumpa (14x10 mm) med antydan till kant. En platt, avlång bit (30x13 mm) i järnkorrosion,	14	1630–1637	
684:27485:5	Pipa	Kritpipa	Huvud		Lera		1			Holländsk odekorerad pipa från 1620-1640. 34,4x17,5x9,1. N12,3. R2,8. Förkommen	14	1630–1637	
684:27485:6	Pipa	Kritpipa	Skaft, Fragment		Lera		1			Skaftbit av holländsk Jonapipa från ca 1625. R3,2.. Förkommen	14	1630–1637	
684:27485:7	Pipa	Kritpipa	Skaft, Fragment		Lera		1			Skaftbit av holländsk reliefpipa från ca 1630. R2,6.. Förkommen	14	1630–1637	
684:27486:1	Pipa	Kritpipa	Skaft		Lera		24	24	60,9		14	1630–1637	
684:27486:2	Föremål	Slagg			Odef.		2		15,9		14	1630–1637	
684:27486:3	Hantverksavfall	Smälta			Kopparlegering		1		154,3	Delvis förslaggad yta.	14	1630–1637	
684:27486:4	Föremål	Obestämd					1		10,7	Klump med korrosion.	14	1630–1637	
684:27486:5	Byggnadsmaterial	Spik	Stjälk, Huvud		Järn		2		31,5	55-75 mm	14	1630–1637	X
684:27486:6	Föremål	Ten			Järn		1		85,5	Rektangulärt tvärsnitt.	14	1630–1637	X
684:27486:7	Föremål	Beslag			Järn		3		231,4	Bandformiga. Avbrutna i ena änden. Ett synligt nithål. En i vinkel. 50-195 mm L.	14	1630–1637	X
684:27486:8	Pipa	Kritpipa	Huvud		Lera		1		6,9	Holländsk pipa med klackmärke Tudorros. 1630-1650. 32,7x18,2x10,5. N13,2. R2,6.	14	1630–1637	
684:27486:9	Pipa	Kritpipa	Huvud		Lera		1		6,5	Holländsk pipa med klackmärke Tudorros. 1630-1650. N12,4. R2,7.	14	1630–1637	
684:27486:10	Pipa	Kritpipa	Fragment, Huvud		Lera		1		4,1	Fragment av holländsk pipa med klackmärke HI tillverkad i Amsterdam 1630-1645. N13,7. R3,1	14	1630–1637	
684:27486:11	Pipa	Kritpipa	Skaft, Fragment		Lera		1		9,4	Skaftbit av holländsk pipa med skaftdekor. 1610-1630. R 3,2	14	1630–1637	
684:27486:12	Pipa	Kritpipa	Skaft, Fragment		Lera		1		3,8	Skaftbit av holländsk pipa med dekor av liljor i 4-knippen. 1610-1630. R3,1.	14	1630–1637	
684:27486:13	Pipa	Kritpipa	Skaft, Fragment		Lera		2		6,2	Skaftbit av holländsk barockpipa från 1630-1640. R3,0.	14	1630–1637	
684:27486:14	Pipa	Kritpipa	Skaft, Fragment		Lera		1		3,8	Skaftbit av holländsk reliefpipa från 1630-1640. R3	14	1630–1637	
684:27488:1	Mynt	Mynt			Kopparlegering		1		10,16	Kristina, 1/4 öre, 1633-1636	14	1630–1637	
684:27513:1	Pipa	Kritpipa	Skaft		Lera		1	1	4,2		14	1630–1637	
684:27513:2	Föremål	Eldslagningsflinta			Flinta		1		1,3		14	1630–1637	
684:27513:3	Föremål	Tråd			Kopparlegering		1	1	0,05	Avbruten i bägge ändar.	14	1630–1637	
684:27513:4	Pipa	Kritpipa	Huvud		Lera		1		6,9	Holländsk pipa med trasig oläslig klack. 1630-1645. 31,5x17,9x11,1. N11,9. R3,1.	14	1630–1637	
684:27533:1	Pipa	Kritpipa	Skaft, Huvud		Lera		45	45	110,2		14	1630–1637	
684:27533:2	Byggnadsmaterial	Spik	Stjälk, Huvud		Järn		6	6	98		14	1630–1637	X
684:27533:3	Föremål	Beslag			Järn		1	1	630	Bandformigt.	14	1630–1637	X
684:27533:4	Föremål	Slagg			Odef.		1		151	Magnetisk.	14	1630–1637	
684:27533:5	Pipa	Kritpipa	Skaft, Fragment		Lera		1	1	3,42	Skaftbit av holländsk pipa med dekor 4-block liljor i rad. 1620-1640. R3,1	14	1630–1637	
684:27533:6	Pipa	Kritpipa	Skaft, Fragment		Lera		1	1	4,9	Skaftbit av holländsk pipa med dekor ros i romb. Ca 1620.	14	1630–1637	
684:27533:7	Pipa	Kritpipa	Skaft, Fragment		Lera		1	1	6,5	Skaftbitar av holländska barockpipor. 1630-1645. R3,1-3,0	14	1630–1637	
684:27533:8	Pipa	Kritpipa	Skaft, Fragment		Lera		4	4	14,6	Skaftbitar av holländska pipor med diverse dekor av fransk lilja i romb.R3,0-3,2.	14	1630–1637	
684:27533:9	Pipa	Kritpipa	Fragment, Huvud, Skaft		Lera		4	4	8,56	Tre skaft och ett huvudfragment.	14	1630–1637	X
684:27533:10	Mynt	Mynt			Kopparlegering		1		9,6		14	1630–1637	
685:27536:1	Pipa	Kritpipa	Skaft		Lera		1	1	0,9		14	1630–1637	
686:27715:1	Pipa	Kritpipa	Skaft		Lera		3	3	5,9		12	1600–1625	
687:27514:1	Pipa	Kritpipa	Skaft		Lera		8	8	22,6		14	1630–1637	
687:27514:2	Byggnadsmaterial	Spik	Stjälk, Huvud		Järn		2	2	38,8		14	1630–1637	X
687:27514:3	Föremål	Obestämd					1	1	44,8		14	1630–1637	
687:27514:4	Pipa	Kritpipa	Huvud		Lera		1		6	Fragment av holländsk pipa med klackmärke krönt Tudorros. 1620-1640. R3,3	14	1630–1637	
687:27514:5	Pipa	Kritpipa	Fragment, Huvud, Skaft		Lera		2	2	6,1	Ett huvud och ett skaftfragment	14	1630–1637	X
689:27596:1	Pipa	Kritpipa	Skaft		Lera		4	4	7,5		14	1630–1637	
689:27596:2	Föremål	Obestämd					1	1	93,4	Klump med korrosion.	14	1630–1637	
689:27596:3	Byggnadsmaterial	Spik	Stjälk, Huvud		Järn		7	3	124,3		14	1630–1637	X
689:27596:4	Föremål	Obestämd					8	8	216,7		14	1630–1637	
689:27596:5	Hantverksavfall	Smälta			Kopparlegering		2		1,5	2 små klumpar (8-12 mm).	14	1630–1637	
689:27732:1	Pipa	Kritpipa	Skaft		Lera		3	3	7,1		14	1630–1637	

Fyndlista för övriga fynd, forts.

Fyndnr	Sakord	Föremålstyp	Del	Godstyp	Material	Färg	Antal	Antal fragment	Vikt (g)	Beskrivning	Fas	Fasdatering	Kasserad
689:27732:2	Föremål	Slagg			Odef.		2		271	Magnetisk.	14	1630–1637	
689:27732:3	Byggnadsmaterial	Spik	Stjälk, Huvud		Järn		7		127	2 med intakt längd (50-80 mm)	14	1630–1637	X
689:27732:4	Föremål	Bleck	Fragment		Järn		2	2	78,8		14	1630–1637	X
689:27732:5	Föremål	Ten			Järn		2	4	64	Bandformiga. Ev beslag. Avbrutna.	14	1630–1637	X
689:27732:6	Föremål	Obestämd					18		362	Klumpar med mycket korrosion,	14	1630–1637	
689:27732:7	Pipa	Kritpipa	Skaft, Fragment		Lera		1		4,9	Skaftbit av holländsk reliefpipa från 1630-1640. R2,9.	14	1630–1637	
689:27732:8	Pipa	Kritpipa	Skaft, Fragment		Lera		1		3,5	Skaftbit av holländsk pipa med dekor liljor i romb. 1630-1650. R2,8.	14	1630–1637	
689:27732:9	Pipa	Kritpipa	Skaft, Fragment		Lera		1		3,5	Skaftbit av holländsk pipa med dekor liljor i romb. 1630-1650. R2,9.	14	1630–1637	
691:27808:1	Föremål	Plomb			Bly		1		11,1	Ursprung oklart. År 1600-1700.	14	1630–1637	
691:27871:1	Pipa	Kritpipa	Skaft		Lera		16	16	39,8		14	1630–1637	
691:27871:2	Föremål	Eldslagningsflinta			Flinta		3		40,4		14	1630–1637	
691:27871:3	Föremål	Slagg			Odef.		13		1507	En del förglasade. Magnetisk.	14	1630–1637	
691:27871:4	Föremål	Obestämd	Skaft				1		11,3	Skaft till bestick? Sexkantigt tvärsnitt. Tillspetsad ände. Hål för tånge. Jmf 114:10436/2.	14	1630–1637	
691:27871:5	Byggnadsmaterial	Spik	Stjälk, Huvud		Järn		6		146,8	Avbrutna.	14	1630–1637	X
691:27871:6	Föremål	Obestämd					13		534	Klumpar med korrosion.	14	1630–1637	
691:27871:7	Pipa	Kritpipa	Skaft, Fragment		Lera		1		7,9	Skaftbit av holländsk pipa med dekor lilje-ros i romb. 1620-1640. R 3,3	14	1630–1637	
691:27871:8	Pipa	Kritpipa	Fragment, Huvud, Skaft		Lera		7	7	18,86	Ett huvudfragment och nio skaftfragment	14	1630–1637	X
691:28068:1	Pipa	Kritpipa	Skaft		Lera		2	2	4,9		14	1630–1637	
691:28068:2	Föremål	Obestämd					3	3	67,9		14	1630–1637	
691:28068:3	Föremål	Beslag			Järn		2	2	89,9		14	1630–1637	X
691:28068:4	Föremål	Slagg			Odef.		1		45,3	Förglasad.	14	1630–1637	
692:27714:1	Pipa	Kritpipa	Skaft		Lera		4	4	12,3		15	1637–1641	
695:47000:2	Föremål	Obestämd					1		27,3	Avlång, runt tvärsnitt. Avbruten i bägge ändar. Möjligen ihålig.	14	1630–1637	
696:47010:1	Föremål	Beslag			Järn		1		9,08		14	1630–1637	X
696:47010:2	Byggnadsmaterial	Spik	Stjälk, Huvud		Järn		4	4	70		14	1630–1637	X
696:47010:3	Föremål	Obestämd					1		8,1		14	1630–1637	X
696:47010:4	Föremål	Obestämd					1		0,74	Tunt platt, ngt vridet.	14	1630–1637	X
696:47010:5	Pipa	Kritpipa	Skaft, Fragment		Lera		1		6,2		14	1630–1637	X
697:27809:1	Pipa	Kritpipa	Skaft		Lera		1	1	1,3		14	1630–1637	
697:27809:2	Byggnadsmaterial	Spik	Stjälk, Huvud		Järn		1	1	31		14	1630–1637	X
697:27809:3	Redskap	Kniv	Blad, Tånge, Skaft				1	1	102,5		14	1630–1637	
697:27809:4	Föremål	Slagg			Odef.		2		374	Delvis förglasade. Magnetisk.	14	1630–1637	
697:27809:5	Föremål	Obestämd					2		115,8	Två klumpar, oformliga.	14	1630–1637	
697:27809:6	Pipa	Kritpipa	Fragment, Skaft		Lera		1		6,9	Skaftbit av holländsk pipa med dekor liljor i flera rader. 1630-1640. R3	14	1630–1637	
697:27809:7	Pipa	Kritpipa	Skaft, Fragment		Lera		1		2,9	Skaftbit av holländsk reliefpipa. 1630-1650. R3	14	1630–1637	
701:27870:1	Byggnadsmaterial	Spik	Stjälk, Huvud		Järn		3		52,5	Avbrutna.	14	1630–1637	X
701:27870:2	Föremål	Slagg			Odef.		5		87,9	Delvis magnetisk.	14	1630–1637	
701:27870:3	Föremål	Beslag	Fragment		Järn		1	1	33,5	Omvikt beslag. Kraftigt skadat.	14	1630–1637	X
704:27998:1	Föremål	Bleck			Kopparlegering		1		4,8	Oregelbundet fyrsidig.	14	1630–1637	
704:27998:2	Byggnadsmaterial	Spik	Stjälk, Huvud		Järn		6		117,2	50-75 mm	14	1630–1637	X
704:27998:3	Föremål	Bleck			Järn		1		12,5		14	1630–1637	X
704:27998:4	Föremål	Obestämd					10		680	9 klumpar med korrosion och 1 platt, knivliknande.	14	1630–1637	
704:27999:1	Föremål	Plomb			Bly		1		7,7	England? År 1600-1700.	14	1630–1637	
704:28064:1	Byggnadsmaterial	Taktegel	Fragment		Lera		1		299,6	Del av munk/nunnetegel.	14	1630–1637	X
704:28064:2	Byggnadsmaterial	Spik	Stjälk, Huvud		Järn		3		34	50-65 mm	14	1630–1637	X
704:28064:3	Föremål	Plomb			Bly		1		5	London/England. År 1600-1650	14	1630–1637	
705:28017:1	Pipa	Kritpipa	Skaft		Lera		6	6	23,8		14	1630–1637	

Fyndlista för övriga fynd, forts.

Fyndnr	Sakord	Föremålstyp	Del	Godstyp	Material	Färg	Antal	Antal fragment	Vikt (g)	Beskrivning	Fas	Fasdatering	Kasserad
705:28017:2	Föremål	Eldslagningsflinta			Flinta		3		30,6		14	1630–1637	
705:28017:3	Byggnadsmaterial	Spröjs			Bly		2	2	2,6		14	1630–1637	
705:28017:4	Hantverksavfall	Smälta			Kopparlegering		2		1,9		14	1630–1637	
705:28017:5	Byggnadsmaterial	Spik	Stjälk, Huvud		Järn		1		14		14	1630–1637	X
705:28017:6	Föremål	Ten			Järn		2		17,6	bandformiga. Avbrutna.	14	1630–1637	X
705:28017:7	Pipa	Kritpipa	Skaft, Fragment		Lera		1		3,1	Skaftbit av holländsk reliefdekor. 1630-1645. R3,3.	14	1630–1637	
705:28017:8	Pipa	Kritpipa	Skaft, Fragment		Lera		1		3,3	Skaftbit av holländsk pipa med klöverlik lilja inom romb. 1630-1640. R3.	14	1630–1637	
705:28017:9	Pipa	Kritpipa	Skaft, Fragment		Lera		1			Skaftbit av holländsk pipa med dekor bullig lilja i romb. 1630-1640. R3,3.. Förkommen	14	1630–1637	
705:28737:1	Föremål	Slagg			Odef.		2		56	Förglasade. En med svagt grön nyans.	14	1630–1637	
705:28737:2	Byggnadsmaterial	Spik			Järn		1		20,7	Hammarlikt huvud. Avbruten stjälk.	14	1630–1637	X
711:28015:1	Byggnadsmaterial	Spik	Stjälk, Huvud		Järn		1	1	40,4		13	1625–1630	X
711:28015:2	Föremål	Beslag			Järn		1	1	103		13	1625–1630	X
711:28015:3	Föremål	Beslag			Järn		1	1	34		13	1625–1630	X
711:28015:4	Föremål	Slagg			Odef.		2		37,6	Delvis förglasade. Magnetisk.	13	1625–1630	
711:28015:5	Föremål	Slagg			Koppar		2		10,2	Grönaktiga, kopparhaltiga.	13	1625–1630	
713:28065:1	Föremål	Slagg			Odef.		3		311,7	Delvis förglasade. En med svag grönaktig färg. Magnetisk.	13	1625–1630	
713:28065:2	Föremål	Obestämd					2		90,5	Rundade klumpar med mycket korrosion.	13	1625–1630	
713:28065:3	Byggnadsmaterial	Spik	Stjälk, Huvud		Järn		1		4,8	Avbruten.	13	1625–1630	X
713:28065:4	Föremål	Ten	Fragment		Järn		2	2	76,3	Bandformiga. Korrosionsklumpar och avbrutna ändar.	13	1625–1630	X
713:28644:1	Mynt	Mynt			Kopparlegering		1		22,42	Gustav II Adolf, 1 öre, 1627 - 1628. Klippningar på två sidor.	13	1625–1630	
715:28341:1	Byggnadsmaterial	Spik	Stjälk, Huvud		Järn		1		25,8	Avbruten.	13	1625–1630	X
715:28341:2	Föremål	Obestämd					1		111,3	Avlång, rak med runt tvärsnitt. Jämntjock.	13	1625–1630	
715:28418:1	Byggnadsmaterial	Spik	Stjälk, Huvud		Järn		1		13,7		13	1625–1630	X
715:28418:2	Föremål	Obestämd					1		13,7	Platt, oregelbunden.	13	1625–1630	
718:28304:1	Pipa	Kritpipa	Skaft		Lera		2	2	4,2		13	1625–1630	
718:28304:2	Föremål	Obestämd					1	1	90		13	1625–1630	
718:28304:3	Föremål	Eldslagningsflinta			Flinta		1		14,8		13	1625–1630	
718:28304:4	Föremål	Slagg			Odef.		21		1350	Delvis förglasade. Magnetisk.	13	1625–1630	
718:28304:5	Föremål	Slagg			Odef.		4		43	Grönaktiga. Kopparhaltiga.	13	1625–1630	
719:28172:1	Pipa	Kritpipa	Skaft		Lera		5	5	7,8		13	1625–1630	
719:28172:2	Byggnadsmaterial	Spik	Stjälk, Huvud		Järn		20		403		13	1625–1630	X
719:28172:3	Föremål	Gångjärn			Järn		1	1	16,6		13	1625–1630	X
719:28172:4	Föremål	Beslag			Järn		1	1	79,5		13	1625–1630	X
719:28172:5	Föremål	Obestämd	Fragment				3	3	190		13	1625–1630	
719:28172:6	Föremål	Hästsko	Fragment		Järn		1	1	348	Två sömmar sitter kvar. Kraftig korrosion; typ ej möjligt att ange.	13	1625–1630	X
719:28172:7	Redskap	Kniv	Blad, Tånge				1	1	29,8		13	1625–1630	
719:28172:8	Föremål	Obestämd					1	1	23,7		13	1625–1630	
719:28172:9	Föremål	Obestämd	Fragment				1	1	24,4	Järnstång	13	1625–1630	
719:28172:10	Föremål	Obestämd					1	1	136,3	T-format järnföremål	13	1625–1630	
719:28172:11	Föremål	Eldslagningsflinta			Flinta		1		24,4		13	1625–1630	
719:28172:12	Föremål	Slagg			Odef.		2		573	Magnetisk.	13	1625–1630	
719:28172:13	Byggnadsmaterial	Tegelsten	Fragment		Lera		1		299,9	Gultegel. Bredd och höjd intakt.	13	1625–1630	X
719:28172:14	Föremål	Plomb			Bly		1		6,9	Holland? År 1600-1675.	13	1625–1630	
721:28269:1	Pipa	Kritpipa	Skaft		Lera		12	12	44		13	1625–1630	
721:28269:2	Föremål	Slagg			Odef.		2		516,8		13	1625–1630	
721:28269:3	Byggnadsmaterial	Spik	Stjälk, Huvud		Järn		2		18,6	Avbrutna.	13	1625–1630	X
721:28269:4	Föremål	Obestämd					2		74	Klumpar med korrosion. En bandformig.	13	1625–1630	

Fyndlista för övriga fynd, forts.

Fyndnr	Sakord	Föremålstyp	Del	Godstyp	Material	Färg	Antal	Antal fragment	Vikt (g)	Beskrivning	Fas	Fasdatering	Kasserad
721:28269:5	Föremål	Slagg			Odef.		1		2,4	Förglasad. Gråsvart.	13	1625–1630	
721:28269:6	Föremål	Ten			Järn		6	6	61,9	Bandformiga. Bredd 10-18 mm.	13	1625–1630	X
721:28269:7	Byggnadsmaterial	Spröjs			Bly		1		8,6		13	1625–1630	
721:28269:8	Föremål	Bleck			Kopparlegering		3		29,7	2 oregelbundet fyrsidiga; 1 oregelbunden och något böjd.	13	1625–1630	
721:28269:9	Pipa	Kritpipa	Huvud		Lera		1		9,8	Holländsk pipa med klackmärke monogram HF. Tillverkad i Amsterdam 1630-1645.	13	1625–1630	
724:28271:1	Mynt	Mynt			Kopparlegering		1		25,4	Gustav II Adolf, 1öre klipping, 1625-1627, Säter	13	1625–1630	
724:28272:1	Mynt	Mynt			Kopparlegering		1		24,48	Gustav II Adolf, 1 öre, 1628, Arboga	13	1625–1630	
724:28284:1	Föremål	Plomb			Bly		1		10,2	Meinnigen/Tyskland. År 1575-1625.	13	1625–1630	
724:28339:1	Pipa	Kritpipa	Skaft		Lera		1	1	4,4		13	1625–1630	
724:28339:2	Redskap	Skavjärn			Järn		1	1	36,7	Bladet skadat/böjt. En skaftarm avbruten; en lite böjd.	13	1625–1630	
724:28339:3	Föremål	Nyckel	Fragment		Järn		1	1	46,7	Handtag till nyckel	13	1625–1630	
724:28339:4	Redskap	Borr			Järn		1	1	94,2	Skedborr	13	1625–1630	
724:28339:5	Redskap	Kniv	Tånge, Blad				1	1	36,1		13	1625–1630	
724:28339:6	Föremål	Ten	Fragment		Järn		1	1	112,8		13	1625–1630	
724:28339:7	Byggnadsmaterial	Spik	Stjälk, Huvud		Järn		5	5	91,3		13	1625–1630	X
724:28339:8	Föremål	Obestämd					1	1	13,5		13	1625–1630	
724:28339:9	Föremål	Kärl	Skärva, odef.				1	1	1,9	Mörkgrönt glas. Välvt.	13	1625–1630	
724:28339:10	Föremål	Slagg			Odef.		3		373	Delvis förglasade. Magnetisk.	13	1625–1630	
724:28339:11	Föremål	Obestämd					1		14,7	V-formad. Två knivkladsliknade avlånga armar möts. Eggar i mot V:ets mitt.	13	1625–1630	
724:28339:12	Pipa	Kritpipa	Fragment, Huvud		Lera		1		4,25	Fragment av holländsk jonapipa. Mustasch upp till öronen. 1620-1630. R3,1.	13	1625–1630	
728:28468:1	Mynt	Mynt			Kopparlegering		1		7,67	Gustav II Adolf, klipping, 1624	13	1625–1630	
728:28469:1	Föremål	Slagg			Odef.		3		190,8	Delvis förglasade. Magnetisk.	13	1625–1630	
728:28469:2	Byggnadsmaterial	Spik	Stjälk, Huvud		Järn		5		66,8	55-80 mm	13	1625–1630	X
728:28469:3	Redskap	Kniv	Blad, Tånge				1		9,7	Något böjd tånge. Avbrutet blad.	13	1625–1630	
728:28469:4	Föremål	Obestämd					2		16,3	Två klumpar med korrosion.	13	1625–1630	
728:28469:5	Föremål	Beslag			Järn		1		15,5	Omvikt kantbeslag. Något böjt.	13	1625–1630	X
728:28469:6	Föremål	Ten	Fragment		Järn		1	1	32	Kraftigt. Avbruten i bägge ändar. Rektangulärt snitt.	13	1625–1630	X
728:28469:7	Föremål	Kärl	Botten				1		17,4	Grön färg. Glaspest.	13	1625–1630	
728:28470:1	Byggnadsdel	Golvtegel			Lera			1	617		13	1625–1630	
729:28601:1	Föremål				Odef.		3		166,3	Magnetisk.	12	1600–1625	
729:28601:3	Föremål				Järn		1		10,9	Bandformig, böjd.	12	1600–1625	X
729:28601:4	Föremål	Fragment					1		22,4	Avlångt, platt med rundad kant.	12	1600–1625	
730:28569:1	Föremål				Odef.		2		125	Delvis förglasade. Magnetisk.	12	1600–1625	
730:28569:2	Byggnadsmaterial	Stjälk			Järn		1		5,9	55 mm L.	12	1600–1625	X
731:28645:1	Byggnadsdel	Golvtegel			Lera			3	94		12	1600–1625	
731:28645:2	Byggnadsdel	Taktegel			Lera			1	17		12	1600–1625	
731:28646:1	Byggnadsmaterial	Spik	Stjälk, Huvud		Järn		6	2	62,9		12	1600–1625	X
731:28646:2	Föremål	Hästsko			Järn		1		356,1	Fliksko, typ lik Eketorp P 17:22, s 225. 3 sömhål på var arm.	12	1600–1625	X
731:28646:3	Föremål	Beslag			Järn		2	2	84		12	1600–1625	X
731:28646:4	Föremål	Gångjärn			Järn		1	1	26,3		12	1600–1625	X
731:28646:5	Föremål	Obestämd					1	1	70,3		12	1600–1625	
731:28646:6	Föremål	Gångjärn			Järn		1	1	12,7		12	1600–1625	X
731:28646:7	Föremål	Slagg			Odef.		6		843	Delvis förglasade och magnetiska.	12	1600–1625	
731:28646:8	Föremål	Eldslagningsflinta			Flinta		1		38,7		12	1600–1625	
732:28735:1	Föremål	Eldslagningsflinta			Flinta		1		3,4		14	1630–1637	
732:28735:2	Pipa	Kritpipa	Skaft, Fragment		Lera		1	1	5,7	Skaftbit av holländsk reliefpipa från ca 1630. R2,9.	14	1630–1637	
734:28733:1	Pipa	Kritpipa	Skaft		Lera		1	1	2,9		12	1600–1625	

Fyndlista för övriga fynd, forts.

Fyndnr	Sakord	Föremålstyp	Del	Godstyp	Material	Färg	Antal	Antal fragment	Vikt (g)	Beskrivning	Fas	Fasdatering	Kasserad
736:28769:1	Byggnadsmaterial	Spik	Stjälk		Järn		1	1	28,8	Spik? Böjd. Avbrutet huvud.	12	1600–1625	X
736:28769:2	Föremål	Hästskosöm			Järn		1	2	7,5	Typ D Eketorp III.	12	1600–1625	X
736:28769:3	Redskap	Stämjärn	Fragment		Järn		1	1	10	Stämjärn/mejsel? Breddad och uttunnad i ände. Rektangulärt tväsnitt i avbruten ände.	12	1600–1625	X
736:28769:4	Föremål	Eldslagningsflinta			Flinta		1		7,5		12	1600–1625	
736:28769:5	Föremål	Slagg			Odef.		3		222,6	Delvis förglasas. Delvis magnetisk.	12	1600–1625	
736:28769:7	Föremål	Beslag			Järn		3		150,8	Ett böjt kantbeslag (100 mm). 2 platta dörr/kistbeslag (115-130 mm L), avbrutna. Dekorativa ändar.	12	1600–1625	X
736:28769:8	Föremål	Obestämd					2		220,3	Oregelbundet avlånga klumpar med korrosion.	12	1600–1625	
740:28829:1	Föremål	Slagg			Odef.		4		48,8	Ett par magnetiska.	11	1554–1600	
740:28829:2	Föremål	Obestämd					4		187,7	2 klumpar med korrosion. 2 avlånga föremål.	11	1554–1600	
742:28881:1	Föremål	Slagg			Odef.		1		99	Rostbrun, grå. Svagt magnetisk.	10	1548–1554	
743:28828:1	Byggnadsmaterial	Spik	Stjälk, Huvud		Järn		1		30,3	Avbruten T-formig nagel/spik.	11	1554–1600	X
743:28828:2	Föremål	Slagg			Odef.		1		126,1	Magnetisk.	11	1554–1600	
744:47009:1	Pipa	Kritpipa	Skaft, Fragment		Lera		1		4,5	Lösfynd. Skaftbit från holländsk jonapipa. 1630-1640. R2,9	10	1548–1554	
750:29127:1	Byggnadsmaterial	Spik	Stjälk, Huvud		Järn		2		39,6	Avbrutna	14	1630–1637	X
750:29127:2	Pipa	Kritpipa	Skaft, Fragment		Lera		4	4	15,2		14	1630–1637	X
753:29128:1	Föremål	Slagg			Odef.		1		811	Bottenskålla.Lätt magnetisk.	12	1600–1625	
753:29128:2	Föremål	Obestämd	Fragment				1		9	3 raka sidor i vinkel mot varandra, dubbelvikt. 4e sidan avriven.	12	1600–1625	X
753:29128:3	Pipa	Kritpipa	Skaft		Lera		1		2,1		12	1600–1625	X
755:29202:150	Byggnadsdel	Taktegel			Lera			3	404		9	1544–1548	
755:29202:151	Byggnadsdel	Golvtegel			Lera			1	109		9	1544–1548	
755:29203:2	Byggnadsmaterial	Spik			Järn		9		185	3 intakt längd (60-120 mm). 1 stor med hammarlikt huvud.	9	1544–1548	X
755:29203:3	Byggnadsmaterial	Golvplatta	Fragment		Sandsten		1		92	Golv? Slipad ovansida, grov undersida. Trasiga/avbrutna sidor i övrigt.	9	1544–1548	
755:29203:4	Föremål	Eldslagningsflinta			Flinta		2		102	Stora bitar.	9	1544–1548	
755:29203:5	Föremål	Obestämd	Fragment				1		3,1	Ihopknycklad, exakt stl ej mätbar. Fint vävd tuskaft med olika trådtjocklek i varp resp inslag.	9	1544–1548	X
755:29203:6	Föremål	Obestämd	Fragment				1		2,1	Liten, ihopknycklad.	9	1544–1548	
755:29203:7	Föremål	Obestämd					1		6	Bearbetad barkbit. Rund, platt, hål i mitten, avfasade kanter.	9	1544–1548	X
755:29203:8	Föremål	Fingerborg			Kopparlegering		1		2,5	Utåtbuktande topp.	9	1544–1548	
757:29225:1	Mynt	Mynt			Silver		1		0,64	Gustav Vasa, 4 penningar, 1546	9	1544–1548	
757:29229:1	Redskap	Bryne			Skiffer		1	1	75,5	Avbrutet i ändar samt skadad långsida. Tunt.	9	1544–1548	
757:29229:2	Byggnadsmaterial	Spik			Järn		1		237	Jättestor spik/nagel. Avbruten stjälk, ursprunglig längd oklart.	9	1544–1548	X
757:29229:3	Byggnadsmaterial	Spik			Järn		19		281	Ca 10 intakt längd (60-115 mm)	9	1544–1548	X
759:29355:1	Byggnadsmaterial	Spik			Järn		18		361	6 intakt längd (55-115 mm)	9	1544–1548	X
759:29356:3	Byggnadsdel?	Golvtegel?			Lera			1	8		9	1544–1548	
760:29341:1	Föremål	Plomb			Bly		1		9,3		9	1544–1548	
760:29341:2	Utgår												
760:29345:30	Byggnadsdel	Golvtegel			Lera			1	996		9	1544–1548	
760:29345:96	Byggnadsdel	Golvtegel			Lera			1	198		9	1544–1548	
760:29347:1	Redskap	Bryne	Fragment		Skiffer		1	2	201,3	Grönaktig skiffer. Tre släta. slipade sidor.	9	1544–1548	
760:29347:2	Redskap	Kniv	Blad				1		11	Avbrutet och kantskadat.	9	1544–1548	
760:29347:3	Föremål	Eldslagningsflinta			Flinta		3		53		9	1544–1548	
760:29347:4	Föremål	Obestämd	Fragment				5		8	Skurna, små. 2 med sömhål. Restbitar eller delar av skor eller dyl. 4 långsmala, 1 oregelb.(60x40)	9	1544–1548	X
760:29347:5	Föremål	Slagg			Odef.		5		323	Rostbruna. 3 svagt magnetiska.	9	1544–1548	
760:29347:6	Byggnadsmaterial	Spik			Järn		22		321	16 intakt längd (30-125 mm)	9	1544–1548	X
760:29347:7	Byggnadsmaterial	Spik			Järn		19		380	8-10 intakt längd (55-115 mm)	9	1544–1548	X
760:29350:1	Byggnadsmaterial	Spik			Järn		15		197	Ca 7 intakt längd (40-115 mm)	9	1544–1548	X
760:29350:2	Föremål	Ten			Kopparlegering		1		3,8	Avbruten bägge ändar. Böjd i ena änden.	9	1544–1548	X
760:29350:3	Föremål	Bleck	Fragment		Järn		1		66	Tjock, platt, tendens till välvning och kant utmed 2 sidor.	9	1544–1548	X

Fyndlista för övriga fynd, forts.

Fyndnr	Sakord	Föremålstyp	Del	Godstyp	Material	Färg	Antal	Antal fragment	Vikt (g)	Beskrivning	Fas	Fasdatering	Kasserad
760:29808:1	Föremål	Klädesplomb			Bly		1				9	1544–1548	
766:47006:1	Byggnadsmaterial	Spröjs			Bly		1		3,2		9	1544–1548	
766:47006:2	Byggnadsmaterial	Spik	Stjälk		Järn		4		10,4		9	1544–1548	X
767:31910:1	Byggnadsmaterial	Spik	Stjälk, Huvud		Järn		1		34		9	1544–1548	X
768:31905:1	Byggnadsmaterial	Spik	Stjälk, Huvud		Järn		4		56,8	1 intakt längd (75 mm)	9	1544–1548	X
768:31905:2	Föremål	Kärl	Fragment				1		0,9	Ofärgad, ytskadad, välvd.,	9	1544–1548	
769:29361:1	Föremål	Slagg			Odef.		2		1,8	Delvis magnetisk.	9	1544–1548	
769:29361:2	Byggnadsmaterial	Spik			Järn		10		153	5 intakt längd (45-100 mm). 1 med tvärgående trärester längs hela spiken.	9	1544–1548	X
769:29361:3	Föremål	Slagg			Odef.		7		142	Blåsvart. delvis förglasad. 1 bottenskålla. 4 magnetiska.	9	1544–1548	
769:29361:4	Föremål	Eldslagningsflinta			Flinta		2		38		9	1544–1548	
770:29810:1	Byggnadsmaterial	Spik	Stjälk, Huvud		Järn		1		10,4		9	1544–1548	X
770:31448:1	Byggnadsmaterial	Spik			Järn		4		52	2 intakt längd (80-100 mm)	9	1544–1548	X
770:31448:2	Föremål	Slagg			Odef.		1		58	Rostbrun. Svagt magnetisk.	9	1544–1548	
777:29963:1	Byggnadsmaterial	Spik	Stjälk, Huvud		Järn		11		149	3 intakt längd (35-80 mm)	9	1544–1548	X
777:29963:2	Föremål	Slagg			Odef.		3		64,5	Magnetisk.	9	1544–1548	
777:29963:3	Föremål	Obestämd					3		41,5	Klumpar med korrosion.	9	1544–1548	
784:31451:1	Byggnadsmaterial	Spik			Järn		3		24	1 intakt längd (70 mm)	9	1544–1548	X
784:31591:1	Byggnadsmaterial	Spik	Stjälk, Huvud		Järn		2		50,7	1 intakt längd (85 mm)	9	1544–1548	X
794:30396:1	Byggnadsmaterial	Spik	Stjälk, Huvud		Järn		3		38,3	Avbrutna	9	1544–1548	X
794:30396:2	Redskap	Kniv	Blad, Tånge				1		26,8	Avbruten spets. Böjd tånge (90 grader).	9	1544–1548	
794:30396:3	Föremål	Slagg			Odef.		3		1037	Delvis gråsvart och förglasad. Magnetisk.	9	1544–1548	
794:34124:1	Föremål	Obestämd	Fragment				1	15	100,7	små bitar från ett kypertvävt tyg. I en klump ligger tygbitar i 5 skikt på varandra.	9	1544–1548	X
799:30367:1	Byggnadsmaterial	Spik			Järn		3		23	1 intakt längd (40 mm)	9	1544–1548	X
799:30367:2	Föremål	Slagg			Odef.		3		60	Rostbrun, mörkgrå. Svagt magnetisk.	9	1544–1548	
800:30368:1	Byggnadsmaterial	Spik			Järn		4		51	1 intakt längd (95 mm)	9	1544–1548	X
800:30368:2	Föremål	Slagg			Odef.		1		104	Rostbrun. Svagt magnetisk.	9	1544–1548	
802:30439:1	Föremål	Slagg			Odef.		37		3135	Rostbrun, blåsvart. 1 bottenskålla. Svagt magnetiska.	9	1544–1548	
845:31378:1	Byggnadsmaterial	Spik			Järn		1		17	Intakt.	9	1544–1548	X
853:31907:1	Byggnadsmaterial	Spik			Järn		2		16	1 intakt längd (75 mm)	9	1544–1548	X
854:31902:1	Byggnadsmaterial	Spik			Järn		2		8	Avbrutna, kraftig korrosion. Spik?	9	1544–1548	X
859:32020:1	Byggnadsmaterial	Spik			Järn		4		30	1 intakt längd (80 mm)	9	1544–1548	X
859:32020:2	Föremål	Obestämd					2		12	Tunna, böjda bleckbitar. Max 45x17x3 mm. 1 rektangulär, långsmal. 1 rundad, platt.	9	1544–1548	
859:32020:3	Föremål	Obestämd					1		44	Bred, platt i ena änden (24x7) avsmalnande till böjd avbruten ände (5x6 mm). Grop i bred ände.	9	1544–1548	
859:32020:4	Redskap	Bryne			Skiffer		1		298	Alla sidor trasiga utom en, som är slät.	9	1544–1548	
859:32020:5	Föremål	Lås			Järn		1	1	26,57	Bultlås	9	1544–1548	
860:31899:1	Byggnadsmaterial	Spik			Järn		1		8	Avbruten	9	1544–1548	X
860:31899:2	Föremål	Slagg			Odef.		1		101	Rostbrun, gråblå, magnetisk.	9	1544–1548	
860:32605:1	Föremål	Slagg			Odef.		1		0,5	Rostbrun, blåsvart. Magnetisk.	9	1544–1548	
860:32605:2	Byggnadsmaterial	Spik			Järn		1		17	Intakt	9	1544–1548	X
867:32597:1	Byggnadsmaterial	Spik			Järn		1		9	Spik från del av båtsida som återanvänts som golv. Böjd, intakt.	9	1544–1548	X
869:32602:1	Föremål	Obestämd					1		0,5	Rundad, mycket tunn. Ytan ser något ojämn ut. Korrosion.	8	1539–1544	
875:32021:1	Redskap	Bryne			Skiffer		1	2	662	Stort, långt, trasigt.	8	1539–1544	
875:32021:2	Föremål	Eldslagningsflinta			Flinta		2		21		8	1539–1544	
875:32021:3	Byggnadsmaterial	Spik			Järn		6		152	2 stora med hammarlika huvuden. 3 intakt längd (70-120 mm)	8	1539–1544	X
875:32021:4	Föremål	Hästsko			Järn		1		221	Halv hästsko med 1 söm (trasigt huvud), lång hake (35 mm), sömränna med 3-4 sömhål. 15-30 bred.	8	1539–1544	X
875:32021:5	Föremål	Obestämd					1		98	Avlång, platt. 1 ände avbruten; 1 ände blir bredare och tunnare. Mycket korrosion.	8	1539–1544	
875:32021:6	Föremål	Rep			Skinn		2		27	Två mindre delar av rep gjort av två snodda, avlånga skinnbitar med pälshår kvar på. Längd (160-200	8	1539–1544	X

Fyndlista för övriga fynd, forts.

Fyndnr	Sakord	Föremålstyp	Del	Godstyp	Material	Färg	Antal	Antal fragment	Vikt (g)	Beskrivning	Fas	Fasdatering	Kasserad
875:32021:7	Hantverksavfall	Avfall			Päls		1		7		8	1539–1544	
876:32599:1	Byggnadsmaterial	Spik			Järn		5		51	3 intakt längd (30-95 mm)	9	1544–1548	X
876:32599:2	Föremål	Hästskosöm			Järn		1		0,5	Typ B (Eketorp). Avbruten.	9	1544–1548	X
876:32599:3	Föremål	Slagg			Odef.		2		88	Rostbrun, gråsvart. Magnetiska.	9	1544–1548	
876:32599:4	Föremål	Obestämd	Fragment				1		5	Tydlig magring. Helt grå färg. Spjälkad på alla sidor.	9	1544–1548	X
876:32603:1	Föremål	Tråd			Textil		1		0,05	Litet, tunt trådfragment. Z-tvinnad.	9	1544–1548	X
876:33061:1	Byggnadsmaterial	Spik	Stjälk, Huvud		Järn		8		77,5	6 intakt längd (45-80 mm)	9	1544–1548	X
904:32531:1	Byggnadsmaterial	Spik			Järn		2		19	Avbrutna.	9	1544–1548	X
905:32593:1	Byggnadsmaterial	Spik			Järn		2		19	1 intakt längd (55 mm)	9	1544–1548	X
916:33171:1	Föremål	Nyckel	Fragment		Järn		1		43,7	Vridlås. Ax samt lite skaft bevarat. Ihåligt, cylindriskt skaft. Ax 35 mm långt, tre synliga urtag.	8	1539–1544	
916:33171:2	Byggnadsmaterial	Spik	Stjälk, Huvud		Järn		22		229,7	16 med intakt längd (45-93 mm)	8	1539–1544	X
916:33171:3	Föremål	Hästskosöm			Järn		2		13,8	Typ C Eketorp III samt typ 7 Alvastra (Ekman s 112-113)	8	1539–1544	X
916:33171:4	Föremål	Ten	Fragment		Järn		1		2,7	Bandformig, smalnar av mot ändar. Avbrutna ändar.	8	1539–1544	X
916:33171:5	Föremål	Eldslagningsflinta			Flinta		1		18,4		8	1539–1544	
916:33171:6	Föremål	Obestämd					1		23,1	Lik en hästskosöm (typ C Eketorp) men mycket stor. Huvud 29 mm brett. L minst 72 mm. Kilformig spets	8	1539–1544	
916:33171:7	Byggnadsmaterial	Spik	Stjälk, Huvud		Järn		1		103,8	Torshammarlikt huvud. Stjälk rektangulär. Stor.	8	1539–1544	X
916:33171:8	Föremål	Nyckel	Grepp, Skaft		Järn		1			Vridlåsnyckel	8	1539–1544	
916:33171:8	Föremål	Nyckel	Fragment		Järn		1	1	39,23	Grepp/ögla samt en del av skaftet	8	1539–1544	
916:33319:1	Föremål	Eldslagningsflinta			Flinta		2		16,5		8	1539–1544	
916:33319:2	Föremål	Slagg			Odef.		2		11,7	Delvis förglasad/rödbrun.	8	1539–1544	
916:33319:3	Föremål	Obestämd	Fragment				1		0,4	Del av pärla? Välvd, slät på ena sidan. Opak, ljust orange.	8	1539–1544	
916:33320:1	Byggnadsmaterial	Spik	Stjälk, Huvud		Järn		25		476	Ca 10 intakt längd (50-110 mm).	8	1539–1544	X
916:33320:2	Föremål	Hästskosöm			Järn		3		14,5	Typ A och B Eketorp III. L 27-35 mm.	8	1539–1544	X
916:33320:3	Föremål	Ten			Järn		1		28,5	Rektangulärt tvärsnitt. Något avsmalnande. Möjligen avbruten i bägge ändar.	8	1539–1544	X
919:1:1	Föremål	Tråg			Trä		1			Förmodligen mattråg för utfodring av djur	8	1539–1544	
937:33039:1	Föremål	Spelbricka			Trä		1	1	3,4	Svarvad, hål i mitten 2 mm.	6b	1485–1524	
937:33040:1	Föremål	Fingerborg			Kopparlegering		1		2,96		6b	1485–1524	
937:33105:1	Utgår												
937:33388:1	Byggnadsmaterial	Spik	Stjälk, Huvud		Järn		31		410,2	13-14 med intakt längd (50-110 mm)	6b	1485–1524	X
937:33388:2	Byggnadsmaterial	Spik			Järn		1		119,8	Hammarlikt huvud. Stor.	6b	1485–1524	X
937:33388:3	Föremål	Obestämd					1		17,6	Ten m kvadratiskt tvärsnitt, avsmalnande. Böjd i nästan 90 grad, tillplattat hörn. Ände: platt/spets	6b	1485–1524	
937:33388:4	Föremål	Obestämd					1		18,5	Bandformig ten med rundad ände, avbruten i andra. Tunnar ut mot rundad del. Brottmärke andra änden.	6b	1485–1524	
937:33388:5	Föremål	Obestämd					1		0,6	Redskap odef. Rundad ten. En rundad ände (tånge?), en tillplattad (redskapsdel). Böjd/vinklad i mitt	6b	1485–1524	
939:33176:1	Byggnadsmaterial	Spik			Järn		1		10		6b	1485–1524	X
944:33295:1	Byggnadsmaterial	Spik			Järn		1		8	Avbruten.	7	1524–1539	X
946:33211:1	Utgår												
946:33211:2	Utgår												
952:33561:1	Byggnadsmaterial	Spik	Stjälk, Huvud		Järn		9		102	4 intakt längd (60-90 mm)	6b	1485–1524	X
956:33330:1	Byggnadsmaterial	Spik	Stjälk, Huvud		Järn		1		6,5	Avbruten.	7	1524–1539	X
968:34118:1	Byggnadsmaterial	Spik	Stjälk, Huvud		Järn		3		76,2	1 intakt längd (70 mm)	6b	1485–1524	X
968:34118:2	Föremål	Eldslagningsflinta			Flinta		1		5,8		6b	1485–1524	
968:34148:1	Redskap	Bryne			Skiffer		1		383	Slipspår på ena sidan; bomärke på andra (ett T samt två parallella, sneda streck.	6b	1485–1524	
968:34579:1	Byggnadsmaterial	Spik			Järn		38		615	Ca 25 intakt längd (55-120 mm)	6b	1485–1524	X
968:34579:2	Föremål	Eldslagningsflinta			Flinta		1		46		6b	1485–1524	
968:34579:3	Föremål	Hästskosöm			Järn		2		8	Typer B och trol D (Eketorp)	6b	1485–1524	X
968:34579:4	Föremål	Beslag	Fragment		Kopparlegering		1		1,5	Fint kantbeslag med punktmönster inpunsat. Plant och tunt.	6b	1485–1524	
968:34579:5	Föremål	Obestämd	Fragment				1		3,1	Fint skuret på två sidor; en med sömhål. Raka kanter och vinklar.	6b	1485–1524	

Fyndlista för övriga fynd, forts.

Fyndnr	Sakord	Föremålstyp	Del	Godstyp	Material	Färg	Antal	Antal fragment	Vikt (g)	Beskrivning	Fas	Fasdatering	Kasserad
968:34579:6	Föremål	Krok			Järn		1		29	Väggkrok? En spetsig lång del och en i vinkel upprättstående del. 4-sidigt tväsnitt.	6b	1485–1524	X
968:34579:7	Föremål	Obestämd					2		170	Avlånga med 4-sidigt tvärsnitt (15x12), avbrutna. En rak; en ngt böjd. Något avsmalnande. Verktyg?	6b	1485–1524	X
968:34579:8	Föremål	Obestämd					1		217	1 stor klump med korrosion, delvis med blå färg. Obestämbart.	6b	1485–1524	
970:33254:1	Byggnadsmaterial	Spik	Stjälk, Huvud		Järn		4		55,6	2 intakt längd (60-80 mm)	6b	1485–1524	X
993:34122:1	Byggnadsmaterial	Spik	Stjälk, Huvud		Järn		13		169	7 intakt längd (45-110 mm)	6b	1485–1524	X
993:34122:2	Föremål	Eldslagningsflinta			Flinta		1		1,4		6b	1485–1524	
993:34122:3	Föremål	Sko	Fragment		Läder		1		0,05	Sko? Liten smal remsa med sömhål.	6b	1485–1524	X
993:34122:4	Föremål	Hästskosöm			Järn		1		9,8	Hästskosöm? Ingen parallell i Ekman. Spetsig vintersöm, kavdratiskt tvärsnitt huvud.	6b	1485–1524	X
993:34122:5													
995:34004:1	Byggnadsmaterial	Spik			Järn		6		107	5 vanliga (L 28-75 mm). 1 lång (125 mm) med hammarlikt huvud (30x12 mm)	6a	1485–1524	X
995:34004:2	Föremål	Slagg			Odef.		1		1	Kopparhaltig, grön.	6a	1485–1524	
995:34004:3	Föremål	Beslag	Fragment		Järn		1		5	Ände på långsmalt, tunt beslag. Böjd i avbruten ände; Avsmalnande/tillspetsad i intakt. Dörr/kista?	6a	1485–1524	X
995:34125:1	Byggnadsmaterial	Spik	Stjälk, Huvud		Järn		6		76	1 intakt längd (85 mm)	6a	1485–1524	X
995:34125:2	Föremål	Hästskosöm			Järn		6		36	Typ A, B, C Eketorp III. L 23-43 mm.	6a	1485–1524	X
995:34125:3	Föremål	Nit	Stjälk, Huvud		Järn		1	1	8,1	5-kantigt huvud. Avbruten.	6a	1485–1524	X
995:34125:4	Föremål	Beslag			Silver		1		17,1	Har suttit runt något platt. Ihopsmidd bandformig ten med smalt hålrum emellan (2 mm).	6a	1485–1524	
995:34125:5	Föremål	Kärl	Mynning				1	1	59	Rak mynning med avplanad överkant. Rak sida/buk. Uppskattad diam 100 mm.	6a	1485–1524	
995:34125:6	Föremål	Obestämd					3		22,7	3 små klumpar med korrosion.	6a	1485–1524	
995:37237:1	Byggnadsmaterial	Spik			Järn		5		78	1 intakt längd (55 mm)	6a	1485–1524	X
995:37611:1	Byggnadsmaterial	Spik	Stjälk, Huvud		Järn		4		52,9	1 intakt längd (120 mm)	6a	1485–1524	X
995:37611:2	Föremål	Ten			Järn		1		8,8	Ämnesjärn? Rektangulärt tväsnitt. Järmnbred.	6a	1485–1524	X
995:37611:3	Föremål	Beslag			Järn		1		6,9	Beslag? Bandformig ten, böjd till kantig U-form (runt något?). En ten sticker ut långt.	6a	1485–1524	X
995:37611:4	Föremål	Obestämd			Järn		2		20,9	Avlånga klumpar med korrosion,	6a	1485–1524	X
995:38733:1	Byggnadsmaterial	Spik			Järn		2		19	1 intakt, 90 mm.	6a	1485–1524	X
995:38733:2	Föremål	Obestämd					1		14	Platt, tunn, avsmalnande i ena änden. Avbruten.	6a	1485–1524	
995:38733:3	Föremål	Slagg			Odef.		4		81	Enstaka magnetisk.	6a	1485–1524	
995:38868:1	Byggnadsmaterial	Spik	Stjälk, Huvud		Järn		3		58	Avbrutna	6a	1485–1524	X
1016:34510:1	Byggnadsmaterial	Spik	Stjälk, Huvud		Järn		20		243,8	4 intakt längd (55-90mm)	6b	1485–1524	X
1016:34510:2	Föremål	Hästskosöm			Järn		1		4,5	Typ A Eketorp III	6b	1485–1524	X
1016:34510:3	Föremål	Eldslagningsflinta			Flinta		2		51,3		6b	1485–1524	
1016:34510:4	Föremål	Beslag	Fragment		Kopparlegering		1	2	1,9	Mycket tunt. Har suttit böjt runt något. 1 nit?	6b	1485–1524	X
1016:34510:5	Utgår												
1016:34510:6	Föremål	Bleck			Kopparlegering		1		1	Oregelbunden, ojämna kanter. Mycket tunn. Fragment av föremål?	6b	1485–1524	X
1018:34123:1	Hantverksavfall	Avfall			Päls		4		2,3	Mörkbrunt hår.	6b	1485–1524	X
1018:34583:1	Byggnadsmaterial	Spik	Stjälk, Huvud		Järn		3		40,4	1 intakt längd (65 mm). 1 mycket kraftig stjälk/stort huvud.	6b	1485–1524	X
1018:34967:1	Byggnadsmaterial	Spik	Stjälk, Huvud		Järn		13		185,3	4 med intakt längd (60-85 mm)	6b	1485–1524	X
1018:34967:2	Byggnadsmaterial	Spik	Stjälk, Huvud		Järn		1		46,2	Ovalt, lite hammarlikt huvud. Stor. Avbruten.	6b	1485–1524	X
1018:34967:3	Föremål	Obestämd	Fragment				1	1	9,3	Torderad, bandformig ten. Avbruten i bägge ändar; en med nithål.	6b	1485–1524	
1018:34967:4	Föremål	Eldslagningsflinta			Flinta		4		20,7		6b	1485–1524	
1021:34167:1	Byggnadsmaterial	Spik	Stjälk, Huvud		Järn		6		51	Spikar från trälucka (1021). 1 med intakt längd (95 mm).	6b	1485–1524	X
1022:34985:1	Föremål	Eldslagningsflinta			Flinta		1		5,9		6b	1485–1524	
1026:34872:1	Byggnadsmaterial	Spik	Stjälk, Huvud		Järn		7		90,3	4 intakt längd (40-85 mm)	6b	1485–1524	X
1031:35076:1	Hantverksavfall	Halvfabrikat			Järn		1		27	Nitbricksband med 2 brickor. Brytning markerad ena sidan. Punsade hål från andra; ett ej genombrutet	6a	1485–1524	X
1031:35076:2	Byggnadsmaterial	Spik	Stjälk, Huvud		Järn		7		139,6	4 intakt längd (55-90 mm)	6a	1485–1524	X
1031:35508:1	Redskap	Bryne			Skiffer		1		22	Avbrutet i en ände.	6a	1485–1524	
1031:35508:2	Byggnadsmaterial	Spik			Järn		21		346	Ca 11 med intakt längd (40-100 mm)	6a	1485–1524	X
1031:35508:3	Föremål	Hästskosöm			Järn		4		18	Två bestämbara. Typer C och E (Eketorp).	6a	1485–1524	X

Fyndlista för övriga fynd, forts.

Fyndnr	Sakord	Föremålstyp	Del	Godstyp	Material	Färg	Antal	Antal fragment	Vikt (g)	Beskrivning	Fas	Fasdatering	Kasserad
1031:35508:4	Föremål	Nit			Järn		1		19	Kvadratisk/rektangulär bricka.	6a	1485–1524	X
1031:35508:5	Redskap	Kniv	Blad				1		20	Avbrutet i bägge ändar.	6a	1485–1524	
1031:35508:6	Föremål	Obestämd					1		22	Avsmalnad, uttunnad i ena änden, avbruten. Rektangulärt tvärsnitt i tjock del. Möjlig slagyta.	6a	1485–1524	X
1031:35508:7	Föremål	Obestämd	Fragment				1		21	Sekundärbränd keramik? Slät ena sidan, bucklig av eld på andra. Mörkbrun/grå.	6a	1485–1524	
1031:35508:8	Föremål	Ten			Järn		8		54	Delar av spik, nit, hästskosöm o dyl.	6a	1485–1524	X
1031:35508:9	Föremål	Slagg			Odef.		6		298	Olika typer, ingen magnetisk. Ett par delvis förglasade. Svart till vitprickig.	6a	1485–1524	
1031:35510:1	Redskap	Kniv	Tånge, Blad		Järn		1	1	143	Vapenkniv	6a	1485–1524	X
1031:35853:1	Byggnadsmaterial	Spik			Järn		3		49	Intakta (70-80 mm).	6a	1485–1524	X
1039:34994:1	Byggnadsmaterial	Spik	Stjälk, Huvud		Järn		1		18	Avbruten.	6a	1485–1524	X
1039:34994:2	Föremål	Nit	Stjälk, Huvud		Järn		1		12,3		6a	1485–1524	X
1039:34994:3	Föremål	Obestämd					1		3,2	Ovalt/rombiskt, platt. Kraftig korrosion.	6a	1485–1524	
1045:35373:1	Byggnadsmaterial	Spik	Stjälk, Huvud		Järn		2		31,1	Avbrutna.	6a	1485–1524	X
1046:35479:1	Byggnadsmaterial	Spik	Stjälk, Huvud		Järn		1		9,6		6a	1485–1524	X
1046:35479:2	Redskap	Puns					1		14,6	Tydlig slagyta/bane. Kvadratiskt snitt, jämnt avsmalnande ned mot kvadratisk del (6x6 mm).	6a	1485–1524	
1049:35368:1	Byggnadsmaterial	Spik	Stjälk, Huvud		Järn		7		93	3 intakt längd (65-110 mm). 1 utan huvud (dyckert).	6a	1485–1524	X
1049:35368:2	Föremål	Hästskosöm			Järn		1		5,9	Typ C Eketorp III.	6a	1485–1524	X
1049:35368:3	Föremål	Slagg			Odef.		1		184,6	Magnetisk.	6a	1485–1524	
1049:35368:4	Föremål	Eldslagningsflinta			Flinta		3		21,9		6a	1485–1524	
1049:35513:1	Byggnadsmaterial	Spik	Stjälk, Huvud		Järn		8		157,4	2 med intakt längd (70 mm)	6a	1485–1524	X
1049:35513:2	Föremål	Slagg			Odef.		2		378,9	Magnetisk. En med rundad sida, bottenskålla.	6a	1485–1524	
1049:35513:3	Byggnadsmaterial	Golvplatta	Fragment		Kalksten		1		567,9	Platt, avbruten på 3 sidor. 1 kant rak och slät/slipad.	6a	1485–1524	
1049:35513:4	Föremål	Eldslagningsflinta			Flinta		1		3,3		6a	1485–1524	X
1052:35872:1	Byggnadsmaterial	Spik			Järn		5		73	Alla intakt längd (40-85 mm)	6a	1485–1524	X
1052:35872:2	Föremål	Slagg			Odef.		5		27	Lätt magnetisk. Svart med vita fläckar.	6a	1485–1524	
1052:36272:1	Föremål	Beslag			Silver		1		5	Bandformigt, 2 synliga små nithål.	6a	1485–1524	
1052:36440:1	Byggnadsmaterial	Spik	Stjälk, Huvud		Järn		8		148,4	3 med intakt längd (55-105 mm)	6a	1485–1524	X
1052:36440:2	Byggnadsmaterial	Spik			Järn		1		49,5	Oval, lite hammarlikt huvud.	6a	1485–1524	X
1052:36440:3	Föremål	Hästskosöm			Järn		1		19,2	Grov. Typ B Eketorp III.	6a	1485–1524	X
1052:36440:4	Föremål	Länk			Järn		1		47,4	Rektangulär med rundade hörn. Ten med kvadratiskt tväsnitt. Helt ihopsmidd.	6a	1485–1524	X
1052:36440:5	Redskap	Bryne	Fragment		Skiffer		1		116,4	Avbruten i ändar. Avsmalnande (45-33 mm) och uttunnande (13-9 mm).	6a	1485–1524	
1054:36447:1	Byggnadsmaterial	Spik	Stjälk, Huvud		Järn		15		330	3 med intakt längd (60-80 mm)	6a	1485–1524	X
1054:36447:2	Föremål	Slagg			Odef.		2		57,1	Magnetiska.	6a	1485–1524	
1056:35875:1	Byggnadsmaterial	Spik			Järn		2		21	Avbrutna. Ett stort huvud (22 mm diam).	6a	1485–1524	X
1058:35491:1	Byggnadsmaterial	Taktegel	Fragment		Lera		1		256,7	Munktegel	7	1524–1539	X
1058:35491:2	Föremål	Slagg			Odef.		1		39,3	Slät utsida; smal och formad efter en tapp/kanal.	7	1524–1539	
1062:35573:1	Byggnadsmaterial	Spik			Järn		5		70	L 55-80 mm	6a	1485–1524	X
1062:35573:2	Föremål	Nit			Järn		1		60	Stor med rombisk bricka (30x32 mm). 4-kantig stjälk. Inget huvud i ände utan bricka.	6a	1485–1524	X
1063:35804:1	Byggnadsmaterial	Spröjs			Bly		1	1	6		6a	1485–1524	
1064:35706:1	Byggnadsmaterial	Spik			Järn		1		5	1 avbruten.	6a	1485–1524	X
1064:35706:2	Föremål	Obestämd					1		55	Avlång korrosionsklump med platt, smal ände. Obest.	6a	1485–1524	X
1064:35706:3	Utgår												
1065:36676:1	Byggnadsmaterial	Spik			Järn		8		252	5 intakt längd (75-95 mm). En mkt kraftig (stjälk 4-sidig m 10 mm sida).	6a	1485–1524	X
1065:39880:1	Byggnadsmaterial	Spik			Järn		1		11		6a	1485–1524	X
1065:39880:2	Föremål	Ten	Fragment		Järn		1	1	5	Långsmal. Möjligen del av stjälk till spik.	6a	1485–1524	X
1066:36584:1	Byggnadsmaterial	Spik			Järn		12		227	Ca 10 intakt längd (40-100 mm)	6a	1485–1524	X
1068:35852:1	Byggnadsmaterial	Spik			Järn		1		10	Avbruten.	6a	1485–1524	X
1072:36581:1	Byggnadsmaterial	Spik	Stjälk, Huvud		Järn		3		83	1 intakt längd (95 mm)	6a	1485–1524	X

Fyndlista för övriga fynd, forts.

Fyndnr	Sakord	Föremålstyp	Del	Godstyp	Material	Färg	Antal	Antal fragment	Vikt (g)	Beskrivning	Fas	Fasdatering	Kasserad
1072:36581:2	Föremål	Obestämd					1		294,2	Plan undersida, rundad över. Något avsmalnande. Kraftig korrosion.	6a	1485–1524	
1072:36581:3	Byggnadsmaterial	Golvtegel	Fragment		Lera		1		863,5	Golvtegel? Hörnbit. Kan ev vara del av fjälltegel.	6a	1485–1524	
1077:39883:1	Byggnadsmaterial	Spik	Stjälk, Huvud		Järn		1		21,5	Nagel/spik med hammarlikt huvud.	6a	1485–1524	X
1077:39883:2	Föremål	Obestämd					1		19,5	Beslag? Avlångt, bandformigt, med 1 bredare/utplattad ände och 2 små utbuktningar längs ena sidan.	6a	1485–1524	
1081:35949:1	Byggnadsmaterial	Spik			Järn		2		23	1 intakt (70 mm).	6a	1485–1524	X
1084:36013:1	Byggnadsmaterial	Spik			Järn		1		25	Avbruten. Stort huvud (ca 20 mm diam).	6a	1485–1524	X
1085:36301:1	Byggnadsmaterial	Spik			Järn		2		27	Avbrutna.	6a	1485–1524	X
1085:36301:2	Föremål	Kärl	Mynning?		Glas		1		0,4	Litet, vågigt fragment. Har glaspest, men ser ut att ha varit ljust transparent glas.	6a	1485–1524	
1093:36390:1	Byggnadsmaterial	Spik	Stjälk, Huvud		Järn		2		37,9	1 intakt (65 mm)	6a	1485–1524	X
1093:36390:2	Föremål	Hästskosöm			Järn		1		3,3	Typ 2 Alvastra (Ekman s 112)	6a	1485–1524	X
1093:36390:3	Föremål	Slagg			Odef.		1		28,9	Magnetisk.	6a	1485–1524	
1096:36385:1	Byggnadsmaterial	Spik	Stjälk, Huvud		Järn		2		27	1 intakt längd (55 mm)	6a	1485–1524	X
1096:36498:1	Byggnadsmaterial	Spik			Järn		4		106	2 intakta (70-95 mm L). 1 med stort huvud (ca 20 mm diam).	6a	1485–1524	X
1096:36498:2	Föremål	Krampa			Järn		1		25	Korroderad. Möjlig krampa. Fin böjd form, avsmalnande ändar.	6a	1485–1524	X
1096:36498:3	Föremål	Obestämd	Fragment				1		0,6	Liten flisa ljusgrönt/transparent glas utan form och helt ytskadad.	6a	1485–1524	
1099:36431:1	Byggnadsmaterial	Spik	Stjälk, Huvud		Järn		3		38,9	2 med intakt längd (70-95 mm)	6a	1485–1524	X
1101:36434:1	Byggnadsmaterial	Spik			Järn		1		27	Stort femkantigt huvud (22 mm diamj)	6a	1485–1524	X
1102:36444:1	Byggnadsmaterial	Spik	Stjälk		Järn		1		4,7		6a	1485–1524	X
1102:36444:2	Föremål	Eldslagningsflinta			Flinta		1		46,3		6a	1485–1524	X
1103:36437:1	Byggnadsmaterial	Spik	Stjälk, Huvud		Järn		1		17,4	Avbruten spets	6a	1485–1524	X
1104:36606:1	Byggnadsmaterial	Spik			Järn		6		119	2 intakt längd (60-75 mm)	4d	1350–1390	X
1104:36606:2	Föremål	Eldslagningsflinta			Flinta		1		19		4d	1350–1390	X
1104:36675:1	Föremål	Bleck	Fragment				1	1		Mycket litet och tunnt, oregelbundet.	4d	1350–1390	X
1104:37058:1	Utgår												
1104:37058:2	Byggnadsmaterial	Spik			Järn		1	1	7	Avbruten	4d	1350–1390	X
1104:37058:3	Föremål	Hästskosöm			Järn		1		5	Typ B (Eketorp)	4d	1350–1390	X
1104:37058:4	Föremål	Slagg			Odef.		1		6	Gråsvart, ej magnetisk.	4d	1350–1390	
1104:37058:5	Hantverksavfall	Hantverksspill			Ben		2		19	Sågat ben.	4d	1350–1390	
1104:37058:6	Föremål	Beslag			Ben/horn		1	2	5	Avlångt, platt, avfasade kanter, vulstiga ändar m stora nithål -1 m järnnit. 2 små nithål i övrigt	4d	1350–1390	
1104:37926:1	Föremål	Eldslagningsflinta			Flinta		1		14		4d	1350–1390	X
1104:37926:2	Föremål	Hästskosöm			Järn		2		8	1 typ C (Eketorp); 1 trol typ B (Eketorp). Längd 35-52 mm.	4d	1350–1390	X
1104:37926:3	Byggnadsmaterial	Spik			Järn		2		8	Längd 45-65 mm.	4d	1350–1390	X
1104:37926:4	Föremål	Ten	Fragment		Järn		1		8	Böjd, kroklik i ena änden. Kvadratiskt tvärsnitt. Ser ej avbruten ut.	4d	1350–1390	X
1107:38869:1	Föremål	Nål	Nål, Fragment		Ben/horn		1	2	0,5	Spets avbruten. Ände med nålsöga i 2 delar. Platt och avsmalnande vid nålsöga. Ögat ovalt 4x2 mm.	4d	1350–1390	
1107:38869:2	Föremål	Ten			Kopparlegering		1		0,5	Runt tväsnitt. Ser ut att möjligen ha varit ihålig. Troligen intakt.	4d	1350–1390	X
1108:36763:1	Byggnadsmaterial	Kakel	Fragment		Lera		1		46	Pottkakel	6a	1485–1524	
1108:36763:2	Byggnadsmaterial	Spik			Järn		16		288	7-8 intakta länder (45-120 mm).	6a	1485–1524	X
1108:36763:3	Föremål	Nit			Järn		1		21	Kvadratisk bricka? (korroderad)	6a	1485–1524	X
1108:36763:4	Byggnadsmaterial	Spröjs			Bly		1		5		6a	1485–1524	
1108:36763:5	Föremål	Beslag	Fragment		Järn		1		34	Böjt kantbeslag med nithål. Liten utstickande kant.	6a	1485–1524	X
1108:36763:6	Föremål	Eldslagningsflinta			Flinta		2		13		6a	1485–1524	X
1108:36763:7	Föremål	Slagg			Odef.		1		2,2	Ej magnetisk.Helt förglasat.	6a	1485–1524	
1108:37716:1	Byggnadsmaterial	Taktegel	Fragment		Lera		3		859	Exempel på tegel i lagret. 30 delar fanns.Munk/nunnetegel..	6a	1485–1524	X
1108:39247:1	Byggnadsmaterial	Spik			Järn		3		45	Avbrutna.	6a	1485–1524	X
1108:39247:2	Byggnadsmaterial	Tegelsten			Lera		1	1	1049	1 plan sida, resten trasiga. Ev spår av sekundärbränning.	6a	1485–1524	X
1109:36831:1	Byggnadsmaterial	Spik			Järn		13		245	Längd (65-100 mm)	4d	1350–1390	X
1109:36831:2	Föremål	Eldslagningsflinta			Flinta		1		8		4d	1350–1390	X

Fyndlista för övriga fynd, forts.

Fyndnr	Sakord	Föremålstyp	Del	Godstyp	Material	Färg	Antal	Antal fragment	Vikt (g)	Beskrivning	Fas	Fasdatering	Kasserad
1109:36831:3	Föremål	Krampa			Järn		1		10	Ena änden spetsig, andra änden mejsellik. Krampa?	4d	1350–1390	X
1110:38657:1	Byggnadsmaterial	Spik	Stjälk, Huvud		Järn		2		15,9	1 intakt längd (50 mm)	4d	1350–1390	X
1110:38657:2	Föremål	Nit	Stjälk, Bricka, Huvud		Järn		1		17,3	Kvadratisk bricka. Litet huvud.	4d	1350–1390	X
1122:36898:1	Byggnadsmaterial	Spik			Järn		6		94	4 intakta (65-100 mm).	4d	1350–1390	X
1122:36898:2	Föremål	Obestämd					1		12	Oformlig, avlång, oregelbunden.	4d	1350–1390	
1130:37263:1	Byggnadsmaterial	Spik			Järn		1		34	Stort huvud (ca 20 mm diam).	4d	1350–1390	X
1130:37263:2	Föremål	Obestämd					1		57	Stort korroderad, avlång klump. Spik?	4d	1350–1390	
1134:37384:1	Byggnadsmaterial	Spik			Järn		7		125	4 intakt längd (55-85 mm L)	4d	1350–1390	X
1134:40089:1	Byggnadsmaterial	Spik			Järn		1		13		4d	1350–1390	X
1134:40089:2	Utgår												
1134:40089:3	Utgår												
1134:40168:1	Föremål	Beslag			Järn		1		12,6	Runt bleck med nithål centralt. Från denna två tenar i vinkel, en böjd.	4d	1350–1390	X
1134:40168:2	Byggnadsmaterial	Spik	Stjälk, Huvud		Järn		1		27	65 mm L	4d	1350–1390	X
1136:37781:1	Byggnadsmaterial	Spik			Järn		1		114	Mycket stor, avbruten. Huvud välvt, 45 mm diam.	4d	1350–1390	X
1136:37781:2	Byggnadsmaterial	Spik			Järn		5		71	2 intakt längd 80-85 mm.	4d	1350–1390	X
1136:37781:3	Föremål	Ten	Fragment		Järn		1		8	Avbruten. Platt, något avsmalnande.	4d	1350–1390	X
1136:37839:1	Föremål	Eldslagningsflinta			Flinta		1		37		4d	1350–1390	X
1138:37732:1	Byggnadsmaterial	Tegelsten			Lera		1	3	1280	Tegelsten i 3 delar, en del har en rundad sida och en del har ett rundat hörn	4d	1350–1390	X
1139:37563:1	Byggnadsmaterial	Spik			Järn		10		214	1 med hammarhuvud. 6 intakt längd: 40-90 mm.	4d	1350–1390	X
1139:37563:2	Föremål	Slagg			Odef.		1		6	Svagt magnetisk. Gråsvart, delvis förglasad.	4d	1350–1390	
1139:37563:3	Föremål	Dörrstapel			Järn		1	1	182,5		4d	1350–1390	X
1139:37809:1	Byggnadsmaterial	Spik			Järn		4		81	3 intakt längd: 75-80 mm.	4d	1350–1390	X
1140:37565:1	Byggnadsmaterial	Spik	Stjälk, Huvud		Järn		2		34,5		4d	1350–1390	X
1140:37565:2	Föremål	Beslag	Fragment		Järn		1		44,5	Bandformigt. En nit i ena änden. Avbrutet i båda ändar.	4d	1350–1390	X
1140:37565:3	Redskap	Bryne			Skiffer		1		297,3	Endast 1 slät sida, resten avbrutna/trasiga.	4d	1350–1390	
1140:37565:4	Föremål	Snöre	Fragment		Textil		1		0,6	Z-tvinnad av två S-tvinnade trådar.	4d	1350–1390	X
1140:37565:5	Föremål	Slagg			Odef.		1		84	Magnetisk. Mörk, gråsvart. Platt. Del av bottenskålla?	4d	1350–1390	
1143:37500:1	Byggnadsmaterial	Spik			Järn		1		7	Avbruten.	6a	1485–1524	X
1143:37500:2	Föremål	Slagg			Odef.		2		63	Magnetiska. Rostbrun, grå.	6a	1485–1524	
1158:38456:1	Byggnadsmaterial	Spik			Järn		9		99	3 intakt längd (55-95 mm)	4d	1350–1390	X
1158:38456:2	Föremål	Nit	Stjälk, Bricka, Huvud		Järn		2		37	1 med rombisk bricka; 1 med spetsoval, nedåtböjd.	4d	1350–1390	X
1158:38456:3	Föremål	Hästskosöm			Järn		3		16	1 osäker. Typ B Eketorp. Avbrutna.	4d	1350–1390	X
1158:38456:4	Föremål	Bleck	Fragment		Järn		1	1	7	Avlång, platt kantbit. Trasig på 3 sidor. Mycket tunn.	4d	1350–1390	X
1158:38456:5	Föremål	Obestämd	Fragment				1	1	22	Avlång, spetsig likt spik men med utbuktning på ena sidan av stjälken ca 1 cm från andra änden.	4d	1350–1390	
1158:38456:6	Redskap	Bryne			Sandsten		1	1	43	Änddel med ev slipspår på ena sidan. Snett avtagen i ände. Smalnar av mot mittdelen.	4d	1350–1390	
1158:38456:7	Föremål	Eldslagningsflinta			Flinta		1		8		4d	1350–1390	
1158:38456:8	Föremål	Slagg			Odef.		1		120	Svagt magnetsik. Grå, rostbrun, delvis förglasad.	4d	1350–1390	
1158:38643:1	Föremål	Mungiga			Järn		1				4d	1350–1390	
1162:38516:1	Byggnadsmaterial	Spik	Stjälk, Huvud		Järn		1		13,6		4d	1350–1390	X
1162:38516:2	Föremål	Obestämd					1		59,3	Krokliknande med en spetsig ände och en böjd. Hållare till regel?	4d	1350–1390	
1162:40080:1	Föremål	Obestämd	Fragment				2		3	Klump med små vridna, tunna trådar, till synes huller om buller. Tråd 0.75 mm diam.	4d	1350–1390	X
1162:40081:1	Byggnadsmaterial	Spik			Järn		7		145	3 intakt längd (60-90 mm)	4d	1350–1390	X
1162:40081:2	Föremål	Slagg			Odef.		4		235	Svagt magnetiska, grå. 1 bottenskålla.	4d	1350–1390	
1162:40081:3	Föremål	Hästskosöm			Järn		2		15	Typ B Eketorp.	4d	1350–1390	X
1162:40081:4	Föremål	Ten	Fragment		Järn		1	1	9	Fyrkantigt tväsnitt, spikstjälk?	4d	1350–1390	X
1162:40081:5	Föremål	Obestämd					6		106	Klumpar med mkt korrosion.	4d	1350–1390	
1162:40081:6	Vapen	Doppsko			Järn		1	1	3	Avbruten. Böjt, halvrunt bleck med två långsmala tenar. Jmf Eketorp III s 122; SHM 34524.	4d	1350–1390	

Fyndlista för övriga fynd, forts.

Fyndnr	Sakord	Föremålstyp	Del	Godstyp	Material	Färg	Antal	Antal fragment	Vikt (g)	Beskrivning	Fas	Fasdatering	Kasserad
1162:40081:7	Redskap	Navare			Järn		1	1	41		4d	1350–1390	
1169:38518:1	Byggnadsmaterial	Spik			Järn		2		43	Kraftiga. 1 intakt (65 mm).	4a	1350–1390	X
1169:38518:2	Föremål	Hästskosöm			Järn		4		24	2 hela. Typ B och C (enl Eketorp).	4a	1350–1390	X
1169:38518:3	Föremål	Ten	Fragment		Järn		3		14	Kvadratiskt tvärsnitt. Spik?	4a	1350–1390	X
1169:38518:4	Föremål	Obestämd	Fragment				1		13	Spik? Avsmalnande, långsmal, rektangulärt tvärsnitt. Klump i ände.	4a	1350–1390	
1169:38874:1	Byggnadsmaterial	Spik			Järn		4		94	Ingen intakt.	4a	1350–1390	X
1169:38874:2	Föremål	Slagg			Odef.		1		100	Gråbrun. Magnetisk.	4a	1350–1390	
1169:38875:1	Föremål	Sölja			Järn		1	1	5,29	D form	4a	1350–1390	
1172:38732:1	Byggnadsmaterial	Spik			Järn		3		34	Avbrutna	6a	1485–1524	X
1172:38732:2	Föremål	Slagg			Odef.		4		129	Gråsvart, delvis förglasad. 2 svagt magnetiska.	6a	1485–1524	
1175:39095:1	Krampa	Sintel	Fragment		Järn		1	1	9	En platt, rundad vulst från vilken 2 motstående bandformiga tenar utgår. Objektet böjt.	4d	1350–1390	X
1175:39216:1	Redskap	Bryne	Fragment		Skiffer		1	1	19,3	Avbrutet i bägge ändar.	4d	1350–1390	
1175:39216:2	Föremål	Slagg			Odef.		17		3002	Magnetiska, delvis förglasade.	4d	1350–1390	
1175:39216:3	Utgår												
1175:39216:4	Byggnadsmaterial	Lerklining			Lera		5		66,5	Tydliga parallella avtryck (6-8 mm breda)	4d	1350–1390	
1175:39216:5	Föremål	Eldslagningsflinta			Flinta		20		280		4d	1350–1390	X
1175:39216:6	Byggnadsmaterial	Spik	Stjälk, Huvud		Järn		41		682,9	12 intakt längd (30-105 mm)	4d	1350–1390	X
1175:39216:7	Föremål	Hästskosöm			Järn		2		14	En avbruten stjälk; en trasigt huvud (osäker). Typ C Eketorp III. L 28-65 mm.	4d	1350–1390	X
1175:39216:8	Föremål	Nit	Bricka, Stjälk		Järn		3		32,4	Brickor: 1 rombisk, 1 rektangulär, 1 spetsoval. L 35-45 mm.	4d	1350–1390	X
1175:39216:9	Föremål	Krok			Järn		1		15	Avbruten i ändar. Rektangulär ten, tunnar ut i övre del. Funktion?	4d	1350–1390	X
1175:39216:10	Föremål	Obestämd					6		39	L 40-66 mm. Rektang/kavd tenar. 2 smalnar av i bägge ändar. Resten kilformiga.	4d	1350–1390	
1178:38898:1	Byggnadsmaterial	Spik			Järn		5		75	3 intakt längd: 50-80 mm.	4d	1350–1390	X
1178:38898:2	Föremål	Slagg			Odef.		1		73	Magnetisk, rostbrun och grå.	4d	1350–1390	
1178:38898:3	Föremål	Eldslagningsflinta			Flinta		7		67		4d	1350–1390	X
1178:38898:4	Föremål	Obestämd					1		34	Fossil. Änddel av ortoceratit.	4d	1350–1390	
1179:38788:1	Byggnadsmaterial	Spik	Stjälk, Huvud		Järn		22		361,6	4 intakt längd (30-100 mm)	4c	1350–1390	X
1179:38788:2	Föremål	Obestämd	Fragment				2	4	11,5	Bandformig och vriden. Kroklik i ena änden. Trasig och korroderad.	4c	1350–1390	
1179:38788:3	Föremål	Obestämd					1		12	Ten med rektangulärt tvärsnitt, avbruten i ändarna. Något avsmalnande. En ände ngt böjd och platt.	4c	1350–1390	
1179:38788:4	Föremål	Slagg			Odef.		1		58,2	Magnetisk.	4c	1350–1390	
1179:38788:5	Föremål	Beslag	Fragment		Kopparlegering		1	1	1,3	Beslag? Bandformig m ögla/nithål i ena änden och förtjockning i andra. Troligen avbruten. Lätt böjd.	4c	1350–1390	X
1179:38788:6	Föremål	Obestämd					1		2,6	Oregelbunden, relativt platt. Del av föremål?	4c	1350–1390	
1184:39092:1	Föremål	Slagg			Odef.		1		81	Magnetisk, rostbrun.	4d	1350–1390	
1184:39092:2	Byggnadsmaterial	Spik			Järn		11		141	5 intakt längd (45-80 mm)	4d	1350–1390	X
1184:39092:3	Föremål	Eldslagningsflinta			Flinta		3		25		4d	1350–1390	X
1184:39092:4	Föremål	Nit	Stjälk, Bricka, Huvud		Järn		1		19	Kvadratisk bricka.	4d	1350–1390	X
1184:39092:5	Utgår												
1184:39092:6	Hantverksavfall	Smälta			Kopparlegering		1		0,5		4d	1350–1390	X
1184:39092:7	Föremål	Obestämd					1		14	Intakt. Avlång ten, 4-sidigt tvärsnitt. Spets i ena änden; böjd sista 25 mm i andra Väggkrok? Spik?	4d	1350–1390	
1184:39092:8	Föremål	Obestämd					1		18	Avlång, rektangulärt tvärsnitt. Kilform ena änden, bredare och kraftigare i andra & skadad. Redskap?	4d	1350–1390	
1184:39092:9	Föremål	Obestämd					1		20	Föremål fastkorroderat mellan 2 stenar. Vikt uppskattad. Svårbedömt. Relativt brett och tjockt.	4d	1350–1390	
1189:39699:1	Byggnadsmaterial	Spik			Järn		6		168	2 intakt längd: 70-90 mm. 1 stor med hammarhuvud.	6a	1485–1524	X
1189:39699:2	Föremål	Nit	Stjälk, Bricka, Huvud		Järn		1		21	Brickan är spetsoval och nedåtböjd i båda ändar.	6a	1485–1524	X
1189:39699:3	Föremål	Slagg			Odef.		1		98	Magnetisk. Rostbrun, gråsvart.	6a	1485–1524	
1194:39242:1	Byggnadsmaterial	Spik			Järn		8		158	5 intakt längd: 40-110 mm.	4a	1350–1390	X
1194:39242:2	Föremål	Nit			Järn		1		26	Kvadratisk bricka	4a	1350–1390	X
1194:39242:3	Redskap	Kniv	Blad				1	1	20	Avbrutet mot tångedelen. Kraftig korrosion.	4a	1350–1390	
1194:39242:4	Föremål	Hästskosöm			Järn		1		5	Eketorp typ C.	4a	1350–1390	X

Fyndlista för övriga fynd, forts.

Fyndnr	Sakord	Föremålstyp	Del	Godstyp	Material	Färg	Antal	Antal fragment	Vikt (g)	Beskrivning	Fas	Fasdatering	Kasserad
1194:39242:5	Föremål	Slagg			Odef.		1		133	Magnetisk, rostbrun, grå.	4a	1350–1390	
1194:39242:6	Föremål	Obestämd					1		66	Avlång, avsmalnande klump med mycket korrosion. Föremål med 4-kantigt tvärsnitt anas.Spik?	4a	1350–1390	
1198:39700:1	Byggnadsmaterial	Spik			Järn		3		70	2 intakt längd: 80-85 mm.	4c	1350–1390	X
1211:47008:1	Föremål	Tärning	Fragment		Ben/horn		1		0,3	Delar av 4 sidor bevarade. Enkla punktcirklar: 5, resp 2, resp 1 resp ingen.	4b	1350–1390	
1213:40086:1	Byggnadsmaterial	Spik	Stjälk		Järn		2		9,8		4c	1350–1390	X
1223:39986:1	Föremål	Eldslagningsflinta			Flinta		1		6		4c	1350–1390	X
1223:39986:2	Byggnadsmaterial	Spik			Järn		5		58	Ingen hel längd.	4c	1350–1390	X
1223:39986:3	Föremål	Slagg			Odef.		10		1530	Gråblå coh rostburna. 1 bottenskålla (972 g). 8 magnetiska.	4c	1350–1390	
1224:40485:1	Byggnadsmaterial	Spik	Stjälk, Huvud		Järn		10		253,5	4 med intakt längd (60-100 mm)	4c	1350–1390	X
1224:40485:2	Föremål	Slagg			Odef.		4		143,5	Magnetisk.	4c	1350–1390	
1224:40485:3	Vapen	Pilspets			Järn		1		17,9	Pilspets? Tånge med avlångt, pyramidformad spets. Intakt.	4c	1350–1390	
1224:40485:4	Föremål	Nit	Stjälk, Huvud		Järn		1		10,6	Endast brickan saknas.	4c	1350–1390	X
1224:40485:5	Redskap	Stämjärn			Järn		3		36,2	Mejslar/stämjärn. Retang/kvad tvärsnitt ner mot egg. Bane på 2 av dem. L 53-87 mm.	4c	1350–1390	
1224:40485:6	Krampa	Sintel			Järn		1		11,7	Ovalt bleck med två motstående armar/tenar. Avbrutna.	4c	1350–1390	
1224:40485:7	Föremål	Obestämd	Fragment				2		1,5	Tunna bitar utan sömhål. En med rundad, formad kant. Möjligen dubbelvikt.	4c	1350–1390	X
1226:40108:1	Byggnadsmaterial	Spik			Järn		1		26		4b	1350–1390	X
1234:44302:1	Byggnadsmaterial	Spik	Stjälk, Huvud		Järn		8		244,3	4 intakt längd (85-110 mm)	3	1325–1350	X
1234:44302:2	Föremål	Nit	Stjälk, Bricka, Huvud		Järn		1		58,7	Rektangulär bricka.	3	1325–1350	X
1234:44302:3	Föremål	Slagg			Odef.		7		350	Magnetisk.	3	1325–1350	
1234:44302:4	Föremål	Hästskosöm			Järn		1		5	Typ B Eketorp III.	3	1325–1350	X
1234:44302:5	Föremål	Tråd			Kopparlegering		1		1	Avbruten i bägge ändar.	3	1325–1350	X
1234:44302:6	Hantverksavfall	Smälta			Kopparlegering		1		117		3	1325–1350	X
1234:44302:7	Föremål	Obestämd					2		31,4	En avlång, en oregelbundet tresidig. Korrosion.	3	1325–1350	
1234:44302:8	Föremål	Ten			Järn		1		7,1	Rektangulärt tväsnitt, avbruten.	3	1325–1350	X
1235:40470:1	Byggnadsmaterial	Spik	Stjälk, Huvud		Järn		3		39	1 intakt längd (70 mm)	4b	1350–1390	X
1235:40470:2	Föremål	Eldslagningsflinta			Flinta		3		14,5		4b	1350–1390	X
1235:40474:1	Byggnadsmaterial	Spik	Stjälk, Huvud		Järn		5		116,4	3 intakt längd (60-110 mm)	4b	1350–1390	X
1235:40474:2	Föremål	Obestämd	Fragment				1	1	5,7	Avlångt, tung-formad, avbruten. Svagt skålad.	4b	1350–1390	
1235:40474:3	Föremål	Slagg			Odef.		1		13,9	Magnetisk.	4b	1350–1390	
1235:40474:4	Föremål	Eldslagningsflinta			Flinta		18		248		4b	1350–1390	X
1236:41031:1	Byggnadsmaterial	Spik			Järn		6		188	5 intakt längd: 70-90 mm.	4a	1350–1390	X
1236:41031:2	Föremål	Slagg			Odef.		1		46	Magnetisk, gråsvart.	4a	1350–1390	
1236:41031:3	Föremål	Nit	Bricka		Järn		1		10	Något trapetsoid. Fyrkantigt hål. Lätt välvd.	4a	1350–1390	X
1236:41031:4	Föremål	Beslag	Fragment		Järn		1	1	37	Mycket korroderad med trärester fastsittande både fram- och baksida. Bandformig, 1nithål. Ngt välvd	4a	1350–1390	X
1236:41031:5	Redskap	Kniv	Blad, Tånge		Järn		1	1	33,3	Avbruten spets och tånge. Kraftig korrosion.	4a	1350–1390	X
1237:41019:1	Byggnadsmaterial	Spik	Stjälk, Huvud		Järn		1		10,3	Avbruten	3	1325–1350	X
1237:41019:2	Föremål	Nit	Stjälk, Bricka, Huvud		Järn		1		9,5	Rektangulär bricka	3	1325–1350	X
1237:41019:3	Föremål	Eldslagningsflinta			Flinta		1		2,8		3	1325–1350	X
1238:41030:1	Byggnadsmaterial	Spik	Stjälk, Huvud		Järn		3		84	1 intakt längd (110 mm)	4a	1350–1390	X
1238:41030:2	Föremål	Bleck			Kopparlegering		1		2	Närmast rombisk form. Något böjt.	4a	1350–1390	X
1238:41030:3	Vapen	Doppsko			Järn		1		5,6	Böjt, halvrunt bleck med två långsmala tenar. Jmf Eketorp III s 122; SHM 34524.	4a	1350–1390	
1238:41060:1	Föremål	Slagg			Odef.		6		1978	Magnetisk.	4a	1350–1390	
1238:41060:2	Byggnadsmaterial	Spik			Järn		5		102	2 intakt längd : 80-85 mm.	4a	1350–1390	X
1238:41060:3	Redskap	Puns			Järn					Dorn. Fragmenterad.	4a	1350–1390	X
1248:41303:1	Föremål	Slagg			Odef.		2		659	Magnetisk.	3	1325–1350	
1248:41303:2	Byggnadsmaterial	Spik	Stjälk, Huvud		Järn		38		529,7	12 intakt längd (40-100 mm)	3	1325–1350	X
1248:41303:3	Hantverksavfall	Avfall			Päls		3		4,5	Bruna hårstrån.	3	1325–1350	X

Fyndlista för övriga fynd, forts.

Fyndnr	Sakord	Föremålstyp	Del	Godstyp	Material	Färg	Antal	Antal fragment	Vikt (g)	Beskrivning	Fas	Fasdatering	Kasserad
1248:41303:4	Föremål	Nyckel			Järn		1		26,7	Bultlåsnyckel. Rund ögla, T-format ax.	3	1325–1350	
1248:41303:5	Redskap	Pryl			Järn		1		35,5	Spetsig tånge med inböjd spets. Skaft med fyrsidigt tväsnitt.	3	1325–1350	
1248:41303:6	Föremål	Hästskosöm			Järn		1		5,5	Typ D Eketorp III.	3	1325–1350	
1248:41303:7	Föremål	Ten			Järn		1		6,5	Bandformig	3	1325–1350	X
1248:41303:8	Vapen	Sporre			Järn		1	1	30,8	Piksporre	3	1325–1350	
1248:41303:9	Föremål	Hankfäste			Järn		1				3	1325–1350	
1249:39103:0	Redskap	Malsten	Fragment		Skiffer		1				3	1325–1350	
1252:41507:1	Vapen	Pilspets			Järn		1		33	Holk och ryggad spets.	3	1325–1350	
1252:41507:2	Föremål	Eldslagningsflinta			Flinta		1		16,9		3	1325–1350	X
1252:41507:3	Föremål	Hästskosöm			Järn		1		3,7	Typ D Eketorp III.	3	1325–1350	
1252:41507:4	Byggnadsmaterial	Spik	Stjälk, Huvud		Järn		14		372,4	L 60-80. 5 med stora huvuden (ca 3.7 mm)	3	1325–1350	X
1252:41507:5	Föremål	Slagg			Odef.		7		1116	Magnetisk.	3	1325–1350	
1252:41507:6	Föremål	Nit	Stjälk, Bricka, Huvud		Järn		1		8,9		3	1325–1350	X
1252:41507:7	Utgår												
1252:41507:8	Krampa	Sintel	Fragment		Järn		1		13,3	Bandformigt. Avbrutet i bägge ändar.	3	1325–1350	
1252:41507:9	Föremål	Obestämd					1		35,5	Avlång klump med korrosion.	3	1325–1350	
1252:41507:10	Föremål	Ljushållare			Järn		1		4,4	Ljushållare? Mycket liten med en inre diam på 9 mm.	3	1325–1350	
1252:43476:1	Byggnadsmaterial	Spik			Järn		1		1		3	1325–1350	X
1252:43483:1	Byggnadsmaterial	Spik	Stjälk, Huvud		Järn		4		69	Avbrutna.	3	1325–1350	X
1252:43483:2	Föremål	Obestämd					1		25	Klump med korrosion.	3	1325–1350	
1252:43483:3	Föremål	Slagg			Odef.		1		130	Gråsvart, rostbrun. Magnetisk. Ngt rundad, flat; del av bottenskålla?	3	1325–1350	
1254:12294:1	Föremål	Fat			Kopparlegering		1			Handfat	3	1325–1350	
1254:44809:1	Byggnadsmaterial	Spik	Stjälk, Huvud		Järn		3		60	3 intakt längd (65-95 mm)	3	1325–1350	X
1254:44809:2	Föremål	Bleck			Järn		1		9,6	Platt, rektangulär. Bandformig ten?	3	1325–1350	X
1254:44809:3	Föremål	Bleck			Kopparlegering		1		0,5	Klipp? Oregelbundet trekantig.	3	1325–1350	X
1255:43484:1	Byggnadsmaterial	Spik			Järn		2		21		3	1325–1350	X
1255:43484:2	Föremål	Nit	Stjälk, Bricka, Huvud		Järn		1		13	Kvadratisk bricka.	3	1325–1350	X
1255:43484:3	Föremål	Obestämd					1		27	Avlång, tjock med mycket korrosion.	3	1325–1350	
1256:43472:1	Byggnadsmaterial	Spik			Järn		1		8		4a	1350–1390	X
1256:43472:2	Föremål	Eldslagningsflinta			Flinta		1		4		4a	1350–1390	X
1260:43479:1	Föremål	Eldslagningsflinta			Flinta		2		5,5		3	1325–1350	X
1260:43479:2	Byggnadsmaterial	Spik			Järn		4		94	3 intakt längd (65-105 mm)	3	1325–1350	X
1260:43479:3	Föremål	Ten			Järn		2		13	Långsmala, rundat eller 4-kantigt snitt. Spikstjälkar?	3	1325–1350	X
1260:43479:4	Redskap	Kniv	Blad, Tånge				2	2	42	Avbrutna både i blad och tånge. L i skadat tillstånd: 75-100 mm.	3	1325–1350	
1260:43957:1	Föremål	Eldslagningsflinta			Flinta		1		0,7		3	1325–1350	X
1260:43957:2	Föremål	Obestämd					2		18,1	Två klumpar.	3	1325–1350	X
1260:43957:3	Byggnadsmaterial	Spik	Stjälk, Huvud		Järn		5		70,8	1 intakt längd (60 mm)	3	1325–1350	X
1260:43957:4	Föremål	Hästskosöm			Järn		1		8,1	Typ C Eketorp III.	3	1325–1350	X
1260:43957:5	Föremål	Hästsko	Fragment		Järn		1	1	13,8	Hästsko? Del av arm med hake.	3	1325–1350	X
1260:43957:6	Utgår												
1260:43957:7	Sintel	Beslag	Fragment		Järn		1	1	8,4	Bladformig ände på långsmalt, bandformigt beslag. Avbrutet.	3	1325–1350	X
1260:43957:8	Föremål	Beslag	Fragment		Järn		1	1	27	Bandformigt, rundade hörn. Avbrutet i ena änden.	3	1325–1350	X
1260:43957:9	Föremål	Ten	Fragment		Järn		1	1	12,9	Bandformig, avbruten i bägge ändar.	3	1325–1350	X
1260:43957:10	Föremål	Slagg			Odef.		1		171,3		3	1325–1350	
1264:44265:1	Byggnadsmaterial	Spik	Stjälk, Huvud		Järn		1		32	L 100 mm	3	1325–1350	X
1267:44471:1	Byggnadsmaterial	Spik			Järn		1		10	Mejsellik ände.	3	1325–1350	X
1271:44684:1	Byggnadsmaterial	Spik	Stjälk, Huvud		Järn		5		91,6	Avbrutna	3	1325–1350	X

Fyndlista för övriga fynd, forts.

Fyndnr	Sakord	Föremålstyp	Del	Godstyp	Material	Färg	Antal	Antal fragment	Vikt (g)	Beskrivning	Fas	Fasdatering	Kasserad
1271:44684:2	Föremål	Nit	Bricka		Järn		1	1	16,6	Kvadratisk (lik 1273:44813/2)	3	1325–1350	X
1271:44788:1	Hantverksavfall	Bearbetat ben/horn			Ben		3		57	Sågat på längd och bredd.	3	1325–1350	
1271:44788:2	Föremål	Obestämd	Fragment				1	1	2,1	Litet, platt med oregelbundna, men delvis slipade kanter.	3	1325–1350	X
1271:44788:3	Byggnadsmaterial	Lerklining			Lera		67		351	14 av bitarna har tydliga avtryck efter växtdelar. Långsmala avtryck, parallella och diagonalt.	3	1325–1350	X
1271:44789:1	Byggnadsmaterial	Spik	Stjälk, Huvud		Järn		2		13,5	1 intakt längd (55 mm)	3	1325–1350	X
1271:44789:2	Föremål	Slagg			Odef.		1		79,2	Magnetisk.	3	1325–1350	
1271:45290:1	Hantverksavfall	Bearbetat ben/horn			Horn		1		31,5	Råmaterial. Sågat.	3	1325–1350	
1271:45290:2	Föremål	Slagg			Odef.		1		100,2	Kopparhaltigt.	3	1325–1350	
1271:45290:3	Föremål	Slagg			Odef.		1		696	Magnetisk.	3	1325–1350	
1272:44636:1	Byggnadsmaterial	Spik	Stjälk, Huvud		Järn		1		11,8	Avbruten	3	1325–1350	X
1272:44636:2	Föremål	Nit	Bricka		Järn		1		12,2	Rombisk	3	1325–1350	X
1273:44813:1	Byggnadsmaterial	Spik	Stjälk, Huvud		Järn		16		225	3 intakt längd (60-80 mm)	3	1325–1350	X
1273:44813:2	Föremål	Nit	Bricka, Stjälk		Järn		1		26,8	Kvadratisk bricka	3	1325–1350	X
1273:44813:3	Redskap	Bryne	Fragment		Bergart, odef.		1	1	97,3	Ena änden, rundad, smalnar av mot mitt. 2 djupa slipspår sida.	3	1325–1350	
1273:44813:4	Föremål	Eldslagningsflinta			Flinta		1		10,8		3	1325–1350	X
1273:44813:5	Föremål	Ringspänne			Järn		1	1	38		3	1325–1350	
1275:45295:1	Byggnadsmaterial	Lerklining			Lera		8		464	Flera med avtryck.	3	1325–1350	
1280:44814:1	Föremål	Nål	Nål		Ben/horn		1		1	Kan vara stylus. Avbruten spets samt huvud. Rektangulärt tvärsnitt.	2	1275–1325	
1280:45309:1	Byggnadsmaterial	Spik			Järn		1		17		2	1275–1325	X
1280:45309:2	Hantverksavfall	Hantverksspill	Fragment		Ben		1	1	0,75		2	1275–1325	X
1280:45309:3	Byggnadsmaterial	Lerklining			Lera		1	1	7	Tydliga parallella avtryck ena sidan.	2	1275–1325	
1280:45309:4	Föremål	Obestämd	Fragment				6	6	5	5-15 mm stora klumpar.	2	1275–1325	
1281:45289:1	Byggnadsmaterial	Spik	Stjälk, Huvud		Järn		3		48,6	1 intakt längd (75 mm)	2	1275–1325	X
1281:45289:2	Vapen	Doppsko			Järn		1		33	Ten (kvad tvärsnitt) sitter på omvikt bleck. En avbruten ten. Jmf Eketorp III s 122; SHM 34524.	2	1275–1325	
1282:45091:1	Byggnadsmaterial	Spik	Stjälk, Huvud		Järn		1		34,4	Avbruten	3	1325–1350	X
1282:45091:2	Utgår												
1287:45343:1	Byggnadsmaterial	Spik	Stjälk, Huvud		Järn		4		53,5	1 intakt längd (75 mm)	2	1275–1325	X
1287:45343:2	Föremål	Nit	Stjälk, Bricka, Huvud		Järn		1		10,6	Huvud ovalt. Bricka rektangulär.	2	1275–1325	X
1287:45343:3	Föremål	Obestämd					1		7,2	Klump.	2	1275–1325	
1287:45343:4	Föremål	Nyckel	Skaft		Järn		1		18	Nyckel t bultlås? Rektangulärt tväsnitt skaft, avbruten. I ände rund ögla.	2	1275–1325	
1287:45343:5	Föremål	Dekorationshuggen sten			Sandsten		2		919,4	Byggnadsdetalj? Oregelbundna, trasiga. Två slipade ytor per objekt. L 80-110 mm.	2	1275–1325	
1287:45343:6	Krampa	Sintel	Fragment		Järn		1	1	15,2	Vulst på mitten med två utdragna, smala armar från denna.	2	1275–1325	
1287:45479:1	Byggnadsmaterial	Spik	Stjälk, Huvud		Järn		1		10,3		2	1275–1325	X
1287:45479:2	Krampa	Krampa			Järn		1		8,9	Bandformig ten, böjd på 2 ställen. Skarpa ändar för inslagning.	2	1275–1325	X
1287:45479:3	Föremål	Slagg			Odef.		1		15,9	Magnetisk.	2	1275–1325	
1287:45479:4	Redskap	Bryne	Fragment		Skiffer		1	1	6,8	Litet nålbryne med spår av slipning på längd och tvärs.	2	1275–1325	
1288:15272:1	Föremål	Obestämd					1		19,3	Nit? Mycket korrosion.	2	1275–1325	
1290:45325:1	Kam	Sammansatt dubbelkam	Tandplatta, Skaftskena, Nit		Ben		1		1	Kryssmönster. Spår av sågning av tänder på båda sidor stödskena.1 järnnit sitter kvar. Går ej att typbestämma.	2	1275–1325	
1290:45327:1	Byggnadsmaterial	Spik	Stjälk, Huvud		Järn		6		127,4	3 intakt längd (70-95 mm)	2	1275–1325	X
1290:45327:2	Föremål	Nit	Stjälk, Bricka, Huvud		Järn		8		429,5	Alla intakta. Brickor rektangulära till kvadratiska. L 75-85 mm.	2	1275–1325	X
1290:45327:3	Vapen	Doppsko			Järn		2		25	L 118-145 mm. Böjt, halvrunt bleck med två långsmala tenar. Jmf Eketorp III s 122; SHM 34524.	2	1275–1325	
1290:45327:4	Vapen	Sporre			Järn		1	1	41,3	Piksporre, med bevarat spänne	2	1275–1325	
1294:45443:1	Byggnadsmaterial	Spik			Järn		1		8		1	1020–1040	X
1294:45443:2	Föremål	Eldslagningsflinta			Flinta		1		0,5		1	1020–1040	X
1294:45443:3	Redskap	Bryne			Skiffer		1		13	Avbruten, tunn.	1	1020–1040	
1294:45444:1	Byggnadsmaterial	Spik			Järn		2		33		1	1020–1040	X
1294:45444:2	Föremål	Ring			Järn		1		35	Enkel järnring.Rektangulärt tvärsnitt på ten. Varierar lite i tjocklek.	1	1020–1040	X

Fyndlista för övriga fynd, forts.

Fyndnr	Sakord	Föremålstyp	Del	Godstyp	Material	Färg	Antal	Antal fragment	Vikt (g)	Beskrivning	Fas	Fasdatering	Kasserad
1294:45449:1	Föremål	Eldslagningsflinta			Flinta		2		0,5		1	1020–1040	X
1294:45449:2	Byggnadsmaterial	Spik			Järn		2		39	Avbrutna	1	1020–1040	X
1294:45449:3	Redskap	Kniv	Blad, Tånge				1	2	61	Kniv? Mycket korrosion och avbruten. Smal tångedel i ena änden. Trekantig i snitt vid bladdel.	1	1020–1040	
1295:45345:1	Byggnadsmaterial	Spik			Järn		4		106,5	2 intakt längd (70-90 mm)	1	1020–1040	X
1295:45345:2	Föremål	Beslag	Fragment		Järn		1		23,1	Bandformigt, ena änden bevarad. Rundad, något tillspetsad. 1 nithål.	1	1020–1040	X
1295:45345:3	Föremål	Nit	Stjälk, Bricka, Huvud		Järn		3		161	L 70-80 mm. Huvuden runda med avfasningar. Brickor raktangulära.	1	1020–1040	X
1302:46267:1	Byggnadsmaterial	Spik	Stjälk, Huvud		Järn		14		232,6	6-7 med intakt längd (60-95 mm)	4d	1350–1390	X
1302:46267:2	Föremål	Eldslagningsflinta			Flinta		1		7,5		4d	1350–1390	X
1302:46267:3	Föremål	Ring			Järn		1		4,8	Ändar ihopsmidda.Ten med runt tvärsnitt.	4d	1350–1390	X
1302:46267:4	Redskap	Bryne	Fragment		Skiffer		1		47,7	Avbruten på längd och även spjälkad. Inget intakt mått. Trol bryne.	4d	1350–1390	
1302:46267:5	Föremål	Ten	Fragment		Järn		2	3	18,4	Långsmala med rektangulärt tvärsnitt (6x4 resp 6x2 mm). L 70-90 mm.	4d	1350–1390	X
1309:46262:1	Redskap	Bryne			Skiffer		1		393,4	1 fin bredsida, resten kraftigt skadade/avbrutna. Bredd och tjocklek intakt mått.	4d	1350–1390	
1309:46262:2	Föremål	Eldslagningsflinta			Flinta		1		12,5		4d	1350–1390	X
1309:46262:3	Byggnadsmaterial	Spik	Stjälk, Huvud		Järn		12		232,3	5-6 med intakt längd (50-95 mm).	4d	1350–1390	X
1309:46262:4	Föremål	Ten	Fragment		Järn		2	2	17,5	Bandformiga. En jämnbred (7x6x2 mm); en något avsmalnande (58x8-12x5 mm).	4d	1350–1390	X
1309:46262:5	Hantverksavfall	Smälta			Kopparlegering		1	2	0,7		4d	1350–1390	X
1309:46262:6	Föremål	Obestämd					1		16	Sågad. En skarp/tunn långsida och en tjockare. I vardera ände tjockare del/fot.	4d	1350–1390	
1309:46262:7	Föremål	Sko	Fragment		Läder		1	5	3,4	5 kantbitar med tydliga sömhål.	4d	1350–1390	X
1309:46262:8	Föremål	Slagg			Odef.		1		41,6	Magnetisk. En slät sida.	4d	1350–1390	
1309:46262:9	Föremål	Nål	Nål		Ben/horn		1		1,7	Ngt avbruten i huvudände och spets. Rektangulärt till spetsovalt tvärsnitt. Öga 3x1.5 mm.	4d	1350–1390	
1309:46262:10	Redskap	Kniv	Blad, Tånge		Järn		1	1	47,56	Avbrutet blad	4d	1350–1390	X
1309:46263:1	Mynt	Mynt			Silver		1		0,81	Albrekt av Mecklenburg, örtug, 1380-talet	4d	1350–1390	
1311:46300:1	Byggnadsmaterial	Spik	Stjälk, Huvud		Järn		4		69,3	1 intakt längd (65 mm)	4d	1350–1390	X
1312:46328:1	Föremål	Obestämd	Fragment				1	5	118	Grova trådar (2-3 mm) vävda i relativt gles tuskaftteknik.	4d	1350–1390	
1312:46409:1	Byggnadsmaterial	Spik	Stjälk, Huvud		Järn		18		265,8	1 med intakt längd (80 mm)	4d	1350–1390	X
1312:46409:2	Redskap	Stämjärn	Fragment		Järn		1		22,1	Något avsmalnande. 1 avbruten ände; en med snett avfasad kanf. Stämjärn?	4d	1350–1390	X
1312:46409:3	Föremål	Eldslagningsflinta			Flinta		1		75,5	Kraftigt eldskadad.	4d	1350–1390	X
1312:46409:4	Redskap	Mortelstöt	Fragment		Kalksten		1		78	Avbruten.	4d	1350–1390	
1312:46409:5	Föremål	Obestämd	Fragment				1		4	Grova trådar (2-3 mm) vävda i relativt gles tuskaftteknik.	4d	1350–1390	X
1312:46409:6	Föremål	Ten			Järn		2		22,9	Rektangulärt tvärsnitt, rundade ändar. 1 böjd på 2 ställen till krampalik form.	4d	1350–1390	X
1315:46403:1	Föremål	Nyckel			Järn		1		9				
1315:46403:3	Föremål	Nyckel			Järn		1			Bultlåsnyckel med T-format ax	3	1350–1390	
1315:46406:1	Byggnadsmaterial	Spik	Stjälk, Huvud		Järn		3		33	Intakt längd (55-85 mm)	4d	1350–1390	X
1315:46406:2	Föremål	Nit	Stjälk, Bricka, Huvud		Järn		1		23,4	Stort, rektangulär bricka (25x30 mm).	4d	1350–1390	X
1315:46406:3	Föremål	Hästskosöm			Järn		1		3,3	Troligen typ B i Eketorp III.	4d	1350–1390	X
1315:46406:4	Redskap	Kniv	Blad, Tånge				1		30,4	Tånge 27 mm L, ev avbruten.	4d	1350–1390	
1315:46406:5	Föremål	Beslag	Fragment		Järn		1	1	20	Bandformigt med ett nithål. Avbruten i bägge ändar.	4d	1350–1390	X
1315:46406:6	Föremål	Eldslagningsflinta			Flinta		1		14,4		4d	1350–1390	X
1316:46433:1	Byggnadsmaterial	Spik	Stjälk, Huvud		Järn		27		426,6	11 med intakt längd (45-90 mm). En med hammarlikt huvud (120 mm L).	4a	1350–1390	X
1316:46433:2	Redskap	Puns					1		48,6	Tydlig slagyta, avsmalnar ner mot rektangulär nederdel.	4a	1350–1390	
1316:46433:3	Föremål	Beslag	Fragment		Järn		1	1	44,5	Rektangulärt bleck med stort skaft/nithål 28 mm diam) vid mitt på ena långsidan.	4a	1350–1390	X
1316:46433:4	Föremål	Bleck	Fragment		Järn		1		32,4	Oregelbundet rundad, möjligen med rest av nit centralt. Beslag?	4a	1350–1390	X
1316:46433:5	Föremål	Beslag	Fragment		Järn		1	3	9,5	Långsmal (5 mm B) med vulstig utbuktning (24 mm B) med spår av nit.	4a	1350–1390	X
1316:46433:6	Byggnadsmaterial	Golvplatta	Fragment		Sandsten		1	1	132,8	Rundat/avfasat hörn. Slät ovansida och sidor; ojämn undersida.	4a	1350–1390	
1316:46433:7	Föremål	Eldslagningsflinta			Flinta		2		12,4		4a	1350–1390	X
1316:46433:8	Redskap	Bryne			Skiffer		1		103,3	Avbruten i bägge ändar.	4a	1350–1390	
1316:46433:9	Föremål	Bleck	Fragment		Kopparlegering		2		3,9	Oregelbundna kanter. Tunna (0,5 mm).	4a	1350–1390	X

Fyndlista för övriga fynd, forts.

Fyndnr	Sakord	Föremålstyp	Del	Godstyp	Material	Färg	Antal	Antal fragment	Vikt (g)	Beskrivning	Fas	Fasdatering	Kasserad
1316:46433:10	Hantverksavfall	Hantverksspill			Ben		1		55,5	Avsågad ledände.	4a	1350–1390	
1316:46433:11	Föremål	Ben			Ben		1		44,4	Penisben till säl	4a	1350–1390	
1316:46433:12	Föremål	Ten			Järn		1		8,4	Runt tvärsnitt. Spetsig i ena änden; rundad i andra.	4a	1350–1390	X
1316:46437:1	Föremål	Eldslagningsflinta			Flinta		5		23,5		4a	1350–1390	X
1316:46437:2	Byggnadsmaterial	Spik	Stjälk, Huvud		Järn		19		360,7	6 med intakt längd (45-75 mm) samt en mkt lång (180 mm) m hammarlikt huvud.	4a	1350–1390	X
1316:46437:3	Föremål	Ten	Fragment		Järn		9		72,8	Rektangulärt/kvadratiskt tvärsnitt. Avsmalnande. Stjälk till spik?	4a	1350–1390	X
1316:46437:4	Vapen	Pilspets			Järn		1		30,6	A-typ enl Eketorp III, s 191.	4a	1350–1390	
1316:46437:5	Föremål	Obestämd					1		33,1	Långsmal med rektangulärt tvärsnitt; avsmalnande mot spets (10x1 mm). I andra ände rundad (22 mm).	4a	1350–1390	
1316:46437:6	Föremål	Sölja	Bygel		Järn		1		17,9	Sölja? Enkel utformning, skadad. Platt, tunn. Delar saknas. Bredd bygelten 15 mm. Jmf SHM 117989.	4a	1350–1390	
1316:46437:7	Föremål	Bleck			Kopparlegering		1		2,2	Oregelbundet kvadratisk form.	4a	1350–1390	X
1316:46437:8	Hantverksavfall	Smälta			Kopparlegering		1		89,7	Stor smält klump, oregelbunden och knölig.	4a	1350–1390	X
1316:46440:1	Byggnadsmaterial	Spik	Stjälk, Huvud		Järn		21		305,5	9-10 med intakt längd (55-95 mm)	4a	1350–1390	X
1316:46440:2	Föremål	Eldslagningsflinta			Flinta		1		3,5		4a	1350–1390	X
1316:46440:3	Hantverksavfall	Smälta			Kopparlegering		1		0,05		4a	1350–1390	X
1316:46440:4	Hantverksavfall	Smälta			Järn		1		1,9		4a	1350–1390	X
1316:46440:6	Utgår												
1316:46440:7	Föremål	Ämnesjärn?					1		56,6	Jämn bredd och tjocklek. Ämnesjärn?	4a	1350–1390	
1316:46442:1	Redskap	Mejsel	Tånge				1		9,1	Avbruten tånge medrektangulärt tvärsnitt (8x5 mm). Mejselegg sliten och snett avrundad.	4a	1350–1390	
1316:46442:2	Byggnadsmaterial	Spik	Stjälk, Huvud		Järn		1		35,9	Stort huvud.	4a	1350–1390	X
1316:46442:3	Hantverksavfall	Smälta			Kopparlegering		9		10,4		4a	1350–1390	X
1316:46442:4	Föremål	Ten	Fragment		Kopparlegering		1		0,1	Bandformig, lätt böjd som ett S.	4a	1350–1390	X
1316:46442:5	Byggnadsmaterial	Spik	Stjälk, Huvud		Järn		11		163,5	4 med intakt längd (55-90 mm)	4a	1350–1390	X
1316:46442:6	Föremål	Lås			Järn		1	1	95	Bultlås	4a	1350–1390	
1316:46442:7	Föremål	Mungiga			Järn		1				4d	1350–1390	
1316:46445:1	Byggnadsmaterial	Spik	Stjälk, Huvud		Järn		14		297,9	6-7 med intakt längd (50-95 mm)	4a	1350–1390	X
1316:46445:2	Föremål	Ten	Fragment		Järn		1	1	14,7	Avlång, smal, kvadratiskt tväsnitt. Bredd varierar (10x9 till 9x5 mm). Avbruten.	4a	1350–1390	X
1316:46445:3	Redskap	Malsten	Underliggare		Konglomerat		1	2			4a	1350–1390	
1316:46448:1	Byggnadsmaterial	Golvplatta	Fragment		Sandsten		1		278,2	Brottytor på alla sidor.	4a	1350–1390	
1316:46448:2	Byggnadsmaterial	Spik	Stjälk, Huvud		Järn		18		324,8	ca 10 med intakt längd (33-90 mm)	4a	1350–1390	X
1316:46448:3	Föremål	Eldslagningsflinta			Flinta		1		3,7		4a	1350–1390	X
1316:46448:4	Utgår												
1316:46448:5	Utgår												
1316:46448:6	Utgår												
1316:46448:7	Redskap	Malsten	Fragment		Sandsten						4a	1350–1390	
1316:46748:1	Redskap	Mejsel			Järn		1	1	154	Stenhuggarmejsel	4a	1350–1390	
1316:46748:2	Redskap	Mejsel			Järn		1	1	181,07		4a	1350–1390	
1316:46945:1	Redskap	Puns			Järn		1	1	55	Dorn	4a	1350–1390	
10004:26912:1	Pipa	Kritpipa	Skaft, Fragment		Lera		1		7,2	Skaftbit från holländsk pipa. Dekorkryssband i grupp. 1660-1690. Dia 10,2. R2,8.	17	1690–1870	
10004:26912:2	Mynt	Mynt			Kopparlegering		1		8,6	Kristina, 1/4 öre, 1635-1642	14	1630–1637	X

BILAGA 12

KONTEXTTABELL

Kontexttabell

Kontextnummer	Objekt	Storlek (m)	Höjd/djup (m)	Beskrivning	Huvudinnehåll	Fas	Kontextgrupp
2	Undergrund	–	–	Naturligt orört åsgrus.	Sand, grus		
100	Tegelkonstruktion, del av skorsten	1,20x1,00	0,30	Del av skorsten. Murad av tegel (30,5 x 14,5 (9–7) med inslag av enstaka stenar. Tre skift med tegel lagda till en stens bredd i en kvadratisk form. Invändigt bestruken med bruk. Östra delen skadad. Låg på raseringslagret 101.	Tegel	12	64
101	Destruktionslager	6,20x6,1	2,50	Raseringslager i källare. Kraftigt raseringslager bestående av väggar och valv från huskonstruktion.	Tegel, murbruk, grus och sand	12	64
102	Tegelkonstruktion, vägg	4,80x0,70	Ca 1,60	Källarvägg av tegel, fogad med murbruk.	Tegel	12	64
103	Tegelkonstruktion, spis/ugn	2,25x1,45	ca 2,00–2,20	Spis med bakugn.	Tegel	12	64
104	Tegelkonstruktion, spis/ugn	0,90x0,60	1,95	Murad tegelkonstruktion av rödbränt tegel fogat med murbruk. Sekundärt tillbyggd S om den stora spis/bakugnen (100). Den utskjutande delen bestod av en 0,90 x 0,70 stor kammare som på framsidan hade en 0,3x0,3 m stor öppning/lucka. Ett stort antal sotiga och skörbrända kullerstenar påträffades i kammaren. Det överst bevarade tegelstensskiftet låg med de breda sidorna nedåt. Övriga stenar stod på högkant. Kvar fanns endast insida mot vägg och inre långsida mot stora spisen. Bevarad till en höjd av ytterligare 1,03 m.	Tegel	12	64
105	Utfyllnadslager	3,70x1,50	0,10	Utjämningslager av sand, som i V begränsades av en på högkant satt planka.	Sand	14	
106	Stenläggning, gata	8,90x3,30	–	Kullerstensbeläggning (N–S). Stenstorlek 0,2x0,16–0,06x0,05 m. I gatans Ö del fanns en ränndal med stenstorlek 0,23x0,16–0,13x0,08 m.	Sten	14	67
107	Tramphorisont	7,50x7,50	0,10–0,20	Ackumulerat lager som dels täcker gata 105 och dels täcker tomtmarken V om denna fram till den träsyll som avgränsar tomten. Lagret är trampat och har tillkommit under brukningstiden av gatan. Siltig sand med inslag av träkol, småsten, tegelkross och träbitar.	Sand	14	
108	Tegelkonstruktion, vägg	0,80x0,50	2,15	Del av putsad källarvägg i tegel.	Tegel	12	64
109	Stenläggning, golv	5,50x5,00	0,10	Stenlagt golv i källare. Grå kalkstenshällar.	Sten	12	64
110	Stenläggning, golv	2,50x4,00	0,15	Stenlagt golv i källare. Kullerstenar i storleken 0,05–0,3 m.	Sten	12	64
111	Sättmaterial, golv	5,50x5,00	0,10	Sättmaterial av grusig sand, för stenbeläggning i källare (109).	Sand	12	64
112	Byggnationslager	6,60 x 5,70	–	Byggnationslager av grusig sand med inslag av tegelkross, silt, lera, sten, småsten, kalkbruk och djurben. Under källargolv.	Sand	12	64
113	Byggnationslager	1,30 x 0,77	0,15	Byggnationslager av lerig sand med mycket kalkbruk och inslag av träkol, småsten, tegelkross och sot.	Sand	12	64
114	Utfyllnadslager	1,30x0,77	0,05–0,15	Utfyllnadslager av fin ljus sand, med inslag av småsten. Tunnast i V tjockare mot Ö. Innehöll enstaka ben samt ett par skärvor medeltida keramik.	Sand	2	
115	Avfall	7,20x1,45	0,10	Avfalls-/utfyllnadslager i slänt ner mot strandlinjen i Ö. Mörkbrunt, fett, siltigt lager innehållande stora djurben samt mindre rundade stenar (0,03–0,04 m). Inslag av sand, träkol, tegelkross, sot och kalkbruk.	Silt	2	
116	Utfyllnadslager	2,50x2,55	0,05–0,10	Utfyllnadslager i slänt mot Ö. Sandlins, huvudsakligen ren sand, något kulturinfiltrerad från över- och underliggande lager (tegelkross, djurben och humus).	Sand	2	
117	Byggnationslager	3,55 x 2,30	0,15	Byggnationslager av lera med inslag av sten, träkol, tegelkross och kalkbruk.	Lera	2	
118	Utfyllnadslager	6,30x3,90	0,15	Utjämningslager av påförd, ljus, grusig sand med inslag av organiskt material och humus.	Sand	2	
119	Utfyllnadslager	4,30x2,80	0,05	Påfört utfyllnadslager i brant sluttning mot strandområde i Ö. Grus med mycket småsten och inslag av träkol, tegelkross, sot, sand och kalkbruk.	Grus	2	
120	Tramphorisont	4,30x2,80	0,05–0,10	Kulturinfiltrerat gruslager (sandigt grus med inslag av träkol, silt, humus, tegelkross, sot, djurben och kalkbruk). Hårt trampat på ytan. Pga rasrisk undersöktes endast en representativ del av lagret.	Grus	2	
121	Utfyllnadslager	4,35x2,80	0,15	Utfyllnadslager av grus i slänt mot stranden i Ö. Infiltration av kulturpåverkade lager i ytan. Pga rasrisk grävdes endast en representativ del av lagret.	Grus	1	
122	Tramphorisont	4,35x2,80	0,05	Avsatt, trampat lager direkt på det naturliga åsgruset (2). Pga av rasrisk grävdes endast en representativ del av lagret. Silt med inslag av humus, träkol, grus, sot, djurben och sand.	Silt	1	
123	Utfyllnadslager	4,50x3,00	0,01–0,10	Eldpåverkat utfyllnadslager av silt med inslag av obränt ben, sten, träkol, småsten, tegelkross, lera, grus, sot, aska och sand. Stort inslag av avfallsmaterial såsom obrända ben.	Silt	15	
124	Tegelkonstruktion, vägg	2,65x2,45	0,45	Delar av V och S väggarna i källare.	Tegel	12	64
125	Tegelkonstruktion, vägg	5,40x0,40	0,45	Nedre delen av källarvägg i N. Grundskiftet av källarmuren. Igenmurad dörröppning med trappsten.	Tegel	12	64
126	Konstruktionslager	3,30x3,40	0,03–0,12	Konstruktionslager bestående av utfyllnadsmaterial av huggspån, träflisor och bark samt siltig sand mellan dessa. Inslag av träkol, småsten, tegelkross och djurben. Lagrets funktion bör ha varit att skapa en plan och stabil yta för en gårdsplan. Flera mikrohorisonter.	Sand	14	
127	Stenpackning	1,55x1,10	–	Oregelbunden stenpackning med olikstora stenar i flera lager. Stenarna varierar i storlek från 3x5 cm till 22x30 cm. Mellan stenarna ligger sand med mindre inblandning av silt, trärester, ben och tegel. I begränsningen mot N och S finns trä i form av bitar och plankrester, som verkar ligga under stenarna. Under stenpackningen, och på samma nivå som träplankorna, fanns något mindre stenar. Dessa var mer spridda och inte som en tät packning. I skiftet mellan de övre och de undre stenarna fanns bark, tegel, keramik mm.	Sten	14	
128	Utfyllnadslager	3,80x3,55	–	Flammigt rödbrunt utfyllnadslager, med stora mängder slagg (57,3 kg) och djurben. Sandig lera med inslag av silt, humus, träkol, småsten, tegelkross, grus och sot.	Lera	15	
129	Konstruktionslager	2,00x1,55	0,10	Påförd lera med inslag av organiskt material, träkol, sot och sand. En hel del slagg (7,0 kg).	Lera	14	
130	Utfyllnadslager	2,00x1,85	0,30	Medveten utfyllning av sättningar, förorsakade av äldre nedgrävning för brunn. Lagret innehöll en stor mängd avfall och mot botten framkom en del rundade stenar i storleken 0,05–0,15 m. Mycket slagg (40,8 kg). Flera mikrohorisonter tyder på att utfyllnaden skett successivt och tidvis fyllts med vatten.	Sand	15	
131	Konstruktionslager	2,25x1,40	0,10	Påförda raseringsmassor med träkol, kalkbruk och tegelkross i lera. En hel del slagg (7,0 kg).	Kalkbruk	14	
132	Utfyllnadslager	8,00x3,50	0,50	Material som har påförts för att jämna ut ytan. En hel del slagg (4,3 kg).	Sand	14	
133	Utfyllnadslager	3,65x3,30	0,20	Utfyllnadslager som innehöll stora mängder djurben och slagg (47 kilo).	Lera	14	
134	Stenläggning	4,70x2,50	–	Rest av en stenlagd yta som består av 0,1 m stora rundade stenar. Stenarna är delvis lagda i lera som är uppblandat med mkt slagg (24 kilo) och djurben. Stenarna är lagda i anslutning till trä-stock i Ö och är till stor del uppriven.	Sten	14	
135	Brukningslager	1,60 x 1,52	0,03–0,80	Eldpåverkat lerlager med stor mängd sot. Framkom på en begränsad yta utmed trästock. Inslag av silt och träkol.	Lera	14	
136	Utfyllnadslager	5,50x2,75		Utfyllnadslager. Omrört lerlager med stort inslag av slagg (17 kilo) och djurben.	Lera	13+14	
137	Träkonstruktion, mothåll	2,00x0,10	0,03	Planka som ligger i nordvästra begränsningen av stenlagd väg.	Trä	14	67

Kontexttabell, forts.

Kontextnummer	Objekt	Storlek (m)	Höjd/djup (m)	Beskrivning	Huvudinnehåll	Fas	Kontextgrupp
138	Konstruktionslager	2,00x0,80	–	Tegelkross, kakel och bruk. Lite taktegel. Kompakt lager i V begränsningen av stenlagd väg.	Tegelkross	14	
139	Utfyllnadslager	2,80x2,55	0,05	Lagret som i huvudsak består av sotblandad sand övergår mot N i anslutning till nedgrävning (brunn), i en fetare o samtidigt grusigare och slaggrik fyllning. En hel del fynd.	Sand	13+14	
140	UTGÅR	–	–		–		
141	Utfyllnadslager	1,00x0,90	0,03	Fläck med kalkbruk	Kalkbruk	14	
142	Utfyllnadslager	2,20x0,80	0,16	Utfyllnadslager i svacka efter brunn. Omrört lerlager uppblandat med mkt djurben och slagg (16 kg). En hel del fynd. Flera mikrohorisonter.	Lera	13+14	
143	Svämlager	1,15x0,75	0,16	Del av sättsand för trästock kk 149, som svämmat över stocken. I svacka i N. Samma som 132.	Sand	13	
144	Sättmaterial, gata	8,80x3,40	0,01–0,03	Sättsand tillhörande kullerstensbeläggning (106). Tunt skikt av ljusgul sand som bitvis infiltrerats i underlagrande lager.	Sand	14	67
145	Utfyllnadslager	5,00x4,90	0,16	Varvigt kulturpåverkat sandlager, uppblandat med humus och silt.	Sand	14	
146	Konstruktionslager, gata	6,00x3,00	0,10–0,20	Konstruktions-/utfyllnadslager under sättsandslager (144) tillhörande gata (106). Sandigt grus med inslag av avfall/rasering (tegelkross, träkol och ben). Lagret har skapat en upphöjning, på vilken gatan legat.	Grus	14	67
147	Konstruktionslager	9,00x2,50	0,45	Kalkbrukslager (sekundärt deponerat) med inslag av tegelkross, silt och sand. En del slagg (8,8 kg). Lagret har skapat en stabil yta. Flera mikrohorisonter. Intill nedgrävningskant (167).	Kalkbruk	12	64
148	Tramphorisont	7,00x8,00	0,10	Kompakt lager med huggspån, trä, bark, näver, keramik, ben m.m. Hårt trampat med mycket organiskt material. Ca 9 kg slagg.	Silt	12+13+14	
149	Träkonstruktion. Terrassering	5,50x0,20	–	Träkonstruktion (N–S), klippt av spont i N. Delvis utfallen åt Ö i den S delen. Konstruktionen var uppbyggd av ett blandat trämaterial. Hugget trä. Förmultnat, delvis bevarade träfibrer. I S låg 2 bilade stockar på varandra. I N stod på högkant ställda plankor som stöttades av en stolpe (0,1 m i diam). Träplankorna vilade i N på en underliggare: en 1,10 x 0,15 x 0,05 m stor trästock liggandes på högkant. Stocken klipptes av sponten i N. Utfallen stock i S utgjordes av del av underliggare.	Trä	14	
150	Byggnationslager	4,00 x 2,00	0,05–0,12	Byggnationslager under gatubeläggning. Tegelkross med inslag av sten, sand och kalkbruk.	Tegelkross	14	
151	Byggnationslager	6,00 x 3,90	0,20	Byggnationslager. Siltig sand med mycket kalkbruk och inslag av sten, organiskt material, träkol, tegelkross, lera, grus, sot och djurben.	Sand	14	
152	Stenläggning, eventuellt gata.	5,70x2,00	–	Kraftigt skadad stenläggning (N–S). Bäst bevarad i södra halvan. Stenstorlek ca 0,08x0,05–0,25x0,22 m. S delen sluttar svagt åt SO. Rest av tegel från överlagrande lager (150) nedtryckt mellan stenarna. Bitvis förekomst av sättsand i S delen. Samma som 162.	Sten	12+13	63
153	Utfyllnadslager	6,70x3,00	0,14	Svartbrunt siltigt lager med tegelkross, träkol och sten. Inslag av humus, organiskt material, lera, grus, sot, djurben, sand och kalkbruk. Flera mikrohorisonter. Mycket slagg (ca 25 kg).	Silt	13	
154	Tramphorisont	1,00x0,85	0,06	Trampad yta/avsatt lager som täcker stenbeläggning (157). Mycket organiskt material och träflis.	Organiskt material	13	65
155	Destruktionslager	0,80x0,25	0,02	Två kraftigt förmultnade träplankor som ligger i ett tramplager (154). Den ena träplankan (N–S) var bevarad till en storlek av 0,17 x 0,85 x 0,02 m. Träplankan fortsätter i S utanför schakt. Den andra träplankan (Ö–V) var bevarad till en längd av 0,5 m.	Trä	13	
156	Avfallslager	2,00x1,85	0,03	Utkastlager eller hantverksspill. Tunn lins av mycket kompakt silt med restprodukter såsom huggspån, träflis och näver. Inga fynd.	Silt	12+13	
157	Stenläggning	2,00x0,60	–	Rest av en stenbeläggning (Ö–V) med 0,15–0,25 m stora rundade stenar. Stenarna är lagda i sättsand (160). Stenbeläggningen tycks vara orienterad i Ö–V riktning ned mot gata (106).	Sten	13	65
158	Destruktionslager	9,00x1,50	–	Raseringslager. Flera mikrohorisonter. Grus med inslag av organiskt material, småsten, tegelkross, lera, djurben, sand och kalkbruk.	Grus	12	64
159	Konstruktionslager	5,00x0,40	0,04–0,18	Fyllning av enbart tegelkross längs V kanten på nedgrävning för källare (167).	Tegelkross	12	64
160	Sättmaterial	2,65x0,80	0,05	Sättmaterial av grusig sand, för stenbeläggning (157).	Grus	13	65
161	Utfyllnadslager	3,15x0,75	0,05	Utfyllnadslager i mindre svacka.	Sand	12+13	
162	Stenläggning, eventuell gata.	2,00x1,70	–	Kraftigt skadad stenläggning (NO–SV). En del tegel låg nedtryckt bland stenarna. Under några stenar låg sättsand. Stenstorlek ca 0,16–0,9 m. Samma som 152.	Sten	12+13	63
163	Utfyllnadslager/ tramphorisont	7,85x7,30	0,20	Utfyllnadslager med tramphorisonter. Kulturjord uppblandad med sten, grus och avfall (obrända djurben, träflis, huggspån, keramik, näver, bark etc). I lagret finns flera tramphorisonter, som visar att lagret kommit på plats under en längre tid. I botten finns ett hårt kompakt tramplager.	Organiskt material	12+13	
164	Utfyllnadslager	3,20x1,65	0,25	Utfyllnad i form av avfallsmaterial, som deponerats vid återfyllning av frischakt till stenhuset.	Lera	12	
165	Utfyllnadslager	6,80x4,60	0,25	Utfyllnadslager av grus med stort inslag av sten, samt en del organiskt material, träbitar och djurben.	Grus	13	
166	Stenkonstruktion, syllstenar	1,50x0,80	0,40	Två större grundläggningsstenar vilka skapat ett vinkelrätt hörn innanför och under källarväggarna. Stenstorlek ca 1,5 x 0,6 samt 0,35 x 0,3 m.	Sten	12	64
167	Nedgrävning, källare	8,30x3,00	2,80	Nedgrävning för källare med trappstegsformad sida (V). Nedgrävningen börjar strax under gatas (106) begränsning i S och har en närmast vertikal lutning ned till 0,45 m:s djup, vartefter den planar ut och formar ett 2,5 m brett trappsteg, för att därefter åter slutta brant ned till nedgrävningens botten. Hänger ihop med nedgrävning för ugn (195). Nedgrävningen är störd i N, S och V av frischakt.	–	12	64
168	Utfyllnadslager	2,45x1,90	0,16	Utfyllnads-/utjämningslager. Lagret fyller delvis V delen av svacka efter brunn. Grus med inslag av humus, småsten, tegelkross, djurben och sand. Innehållsmässigt påminner lagret om ovanliggande lager (165).	Grus	13	
169	Tramphorisont	7,75x6,20	0,04	Trampat lager. Samma innehåll som ovanliggande lager (163), men mer kompakt och lite mer bark, näver och trärester.	Organiskt material	12	
170	Svämlager	2,00x2,50	0,03	Svämmad sand på trampad yta (169). Tunn sandlins som skiftar i färg (brungult till grått).	Sand	12+13	
171	Byggnationslager	0,80 x 0,70	0,05	Kalkbrukslager på en trampad yta (169). Inslag av kolbitar och stora kalkbitar (0,01 m).	Kalkbruk	12	
172	Destruktionslager	1,00x0,80	0,03	Kompakt lager med tegelkross och kalkbruk.	Kalkbruk	12	
173	Destruktionslager	0,80x0,60	0,05	Kompakt lager med tegelkross och kalkbruk.	Kalkbruk	12	
174	Utfyllnadslager	4,70x4,00	0,03–0,12	Utfyllnadslager. Grusig silt med inslag av sten, tegelkross, sot, sand, kalkbruk, men även näver och trä (kvistar).	Silt	13	
175	Byggnationslager	3,15 x 2,25	0,05–0,18	Lager med kalkbruk, tegel och sand. Flera mikrohorisonter. Kulturlagerlins av lager 180 framkom i lagret, samt mikrohorisonter av fin sand.	Kalkbruk	13	
176	Utfyllnadslager	2,65x2,15	0,10	Utfyllnadslager av grått grus och mindre sten 0,05–0,15 m diameter. Även litet inslag av tegelkross och kalkbruk.	Grus	12	
177	Utfyllnadslager	2,35x1,30	0,20	Utfyllnadslager i övre nedgrävning (190) till brunn. Flera mikrohorisonter. Gråbrun siltig sand uppblandat med 0,1 m stora stenar.	Sand	13	

Kontexttabell, forts.

Kontextnummer	Objekt	Storlek (m)	Höjd/djup (m)	Beskrivning	Huvudinnehåll	Fas	Kontextgrupp
178	Nedgrävning, ränna	4,00x0,25	0,05–0,15	Träskodd ränna (Ö–V) i sluttning mot Ö. Tydlig i V mer diffus i Ö änden. Rundad kant, konvex lutning, rundad bottenkant, rund botten. Träfodrad botten med planka eller stock som var kraftigt förmultnad, ca 0,15 m bred. Fyllningen utgjordes av 165.	Trä	12	
179	Tramphorisont	2,70x2,10	0,00–0,03	Hårt trampat lager som tunnar ut mot N och Ö. Överlagrar stenläggning i SV. Stört parti i S delen av lagret. Ljusbrun lerig sand med enstaka kolbitar.	Sand	12	
180	Utfyllnadslager	2,20x2,00	0,10	Utfyllnadslager med kulturpåverkad jord med högt organiskt innehåll.	Grus	13	
181	UTGÅR	–	–		–		
182	Tramphorisont	2,00x1,00	0,07	Tramplager med flera mikrohorisonter. Avsatt på stenbeläggning (183) och i övre nedgrävning (190) till brunn.	Lerklining	12	62
183	Stenläggning	2,00x1,25	–	Stenbeläggning i övre nedgrävning (190) till brunn. Rest av en stenbeläggning som utgörs av 0,07–01 m stora, rundade stenar. Framkom ca 0,5 m ned i grop 190. Beläggningen utgör troligen del av utfyllnad/stenläggning (176) i S. Stenbeläggningen har satt sig i brunnen.	Sten	12	62
184	Utfyllnadslager	2,85x1,20	0,10	Utfyllnadslager i slänt.	Grus	12	
185	Sättmaterial	1,60x0,90	0,07	Sandigt grus under stenbeläggning 183. Inslag av humus och djurben.	Grus	12	62
186	Utfyllnadslager	4,60x2,40	0,10	Sandig silt uppblandat med träflis. Flera mikrohorisonter. I övre nedgrävning (190) till brunn. Lagret är beläget runtom och i botten av gropen. Ett flertal fynd, varav 2 järndymlingar in situ (totalt 4 funna).	Silt	12	
187	Utfyllnadslager	5,60x3,50	0,05–0,15	Utfyllnad i övre nedgrävning (190) till brunn. Mycket organiskt material av näver, trä (huggspån och kvistar) samt ben och tegel.	Silt	12	
188	Utfyllnadslager	0,80x0,80	0,25	Utfyllnadslager av avfallsmaterial. Slagg (37 kg) och bränd kulturjord med en del bränt organiskt material och träkol.	Grus	12	
189	Stenläggning	5,60x3,50	0,08–0,22	Stenpackning (N–S). Gles och ojämn av ca 0,03–0,08 m stora stenar i 3 skikt. påförd i flera omgångar. Främst belägen i en svacka. Mellan skikten låg fet lera med inblandning av silt.	Lera	11	
190	Nedgrävning, brunn	4,20 (diam)	0,95	Övre nedgrävningsdel till brunn. Skarp kant, jämn lutning, skarp bottenkant, plan botten. Ett stort antal lager har satt sig i nedgrävningen.	–	12	
191	Utfyllnadslager/ tramphorisont	3,55x2,90	–	Trampat utfyllnadslager i svacka. Fett kulturlager med mycket organiskt material såsom trä (huggspån och kvistar).	Silt	11	
192	Utfyllnadslager	10,00x7,00	0,20	Utfyllnadslager med åsgrus som täcker större delen av utgrävningsytan. Inblandning av sot och tegelflis. Genomgrävt av ett flertal nedgrävningar.	Grus	10	
193	Träkonstruktion, ramverk	4,10x2,50	0,06–0,11	Ramverk med rännliknande fördjupningar efter träplank, dock enbart bevarad i NV delen. Endast en bevarad träplanka, men spår av förmultnat trä utmed ramverkets utbredning. Utmed konstruktionen har järnspik/järnnaglar påträffats; flertalet in situ. I S skärs ramverket av stolphål 209.	Trä	11	
194	Tramphorisont	4,55x3,60	0,03–0,21	Tramplager vid ramverk (193). Svartbrunt, packat tramplager vid de rännliknande fördjupningarna tillhörande ramverk 193. Kompakt lera med mycket organiskt material, sot, kol och småsten (ca 0,05 m i stenstorlek). Ställvis förekomst av grå lera i botten.	Lera	11	
195	Nedgrävning.	3,00x2,00	2,00	Nedgrävning för ugnarna 230 och 231. Skarp kant, konkav lutning, rundad bottenkant, plan botten.	–	12	64
196	Utfyllnadslager	3,00x2,00	0,3–0,45	Utfyllnadslager i toppen av ugnsnedgrävningen. Bestod av raseringsmassor: siltig sand med inslag av småsten, tegelkross, träbitar, lera, djurben och kalkbruk.	Sand	12	64
197	Nedgrävning, avfallsgrop	2,30 x 1,90	0,60–0,90	Oval nedgrävning, delvis fylld med avfall. Skarp kant, konkav lutning, rundad bottenkant, plan botten. Sidor och botten var klädda med (199), resten fyllt med (198).	–	10	58
198	Utfyllnadslager	2,30x1,90	0,70	Utfyllnadslager i nedgrävning (197). Sten och grus med inslag av träbitar och sand. Fyllningen är homogen med relativt jämnstora stenar, ca 0,03 till 0,1 m. Enstaka fynd.	Grus	10	58
199	Avfallslager	2,30x1,90	0,05–0,15	Avfallslager i nedgrävning (197). Kompakt lera med mycket organiskt material (träflis, huggspån, bark, näver) och inslag av sten, träbitar, grus och djurben (mycket fiskben). I övergången mellan lagret och nedgrävningskanten har salter fällts ut tillsammans med järnutfällningar och bildar en slaggliknande hård skorpa. Avfallslagret täcker både botten och sidor i hela nedgrävningen och fungerar som ett stabiliserande element i gropen för att undvika att gruset rasar in.	Lera	10	58
200	UTGÅR	–	–		–		
201	UTGÅR	–	–		–		
202	Nedgrävning, grop	1,60 diam	0,45	Sten- och lerfylld grop. Rundad kant, konvex lutning, rund botten. med inblandning av bruk, kol och sot. Nedgrävningen tycks vara fodrad med ler- och stenfyllningen.	Lera	10	58
203	Utfyllnadslager	1,66x1,70	0,40	Fyllning till grop 204 som utgjordes av siltig, mörkgrå lera uppblandad med träflis, organiskt material och ca 0,1 m stora stenar. Flera mikrohorisonter	Lera	10	58
204	Nedgrävning, grop	1,70x1,30	0,42	Sten- och lerfylld grop. Skarp kant, jämn lutning, skarp bottenkant, plan botten. Fyllning av (203).	Lera	10	58
205	Nedgrävning, grop	1,17x0,54	0,28	Sten- och lerfylld grop. Skarp kant, jämn lutning, rundad bottenkant, rund botten. Gropen fylldes med mörkgrå siltig lera uppblandat med mindre sten, organiskt material och grus.	Lera	10	58
206	Stenkonstruktion, ugn	2,70x0,75	0,50	Bakre murdel till ugnskonstruktion. Mur bestående av glest lagda stenar och tegelstenar som tjänat som stöd för ugnskonstruktionen längs dess nedgrävnings yttersida. Stenstorlek 0,45 x 0,25 till 0,3x 0,15 m.	Sten, tegelsten	12	64
207	Tramphorisont	1,57x1,10	0,08	Avsatt tramplager ovan stenlagd yta. Flera mikrohorisonter. Kompakt mörkbrunt träflislager uppblandat med lera. Rikligt med fynd.	Lera	12	61
208	Stenläggning	1,51x1,01	–	Rest av en stenbeläggning. 0,1–0,15 m stora, rundade stenar. Beläggningen är bevarad till en strl av 1,5 x 1 m och fortsätter i S och V utanför schaktbegränsningen. Beläggningen är satt i lager 210.	Sten	12	61
209	Nedgrävning	0,55 diam	0,12	Underlag/stöd för planka eller stock. Stenskodd nedgrävning med tegelsten. Plan botten. Tegelstenen (0,23 x 0,14 x 0,9 m) lagd på långsida högkant.	Tegelsten	11	
210	Tramphorisont	3,00x1,70	0,12	Avsatt tramplager ovanpå stengolv (217). Flera mikrohorisonter. Flammig, mörkt brungrå, sandig silt uppblandat med mindre sten, tegelkross, kalkbruk, organiskt material och träflis. Rikligt med fynd.	Silt	11	59
211	Nedgrävning, grop	1,30 diam	0,55	Sten- och lerfylld grop. Rundad kant, konvex lutning, rundad bottenkant, rund botten. Fyllning av (214).	Lera	10	58
212	Stenkonstruktion, tomtgräns?	0,36x0,2 resp 0,5x0,22	0,18–0,40	Två stenar som troligen är en tomtgränsmarkering, också kan utgöra del av en syll. Den ena (0,36x0,23x0,4 m) låg i fyllningen tillhörande ränna (213). Den andra (0,22x0,18x0,5 m) utgjordes av en på högkant stående sten med botten i sterila åsgruset.	Sten	11	59
213	Nedgrävning, ränna	3,40x0,60	0,05–0,23	Ränna (Ö–V) med fyllning av kalkbrukslager (171) uppblandat med kulturinblandat åsgrus (192). I Ö delen bestod fyllningen enbart av åsgrus blandat med brun fin silt. Två större stenar i fyllningen (se 212).	–	11	59
214	Utfyllnadslager	1,30 diam	0,55	Fyllning i grop (211). Mycket sten i storlek från 3x2 cm till 50 cm. Fläckvis kletig lera, grus, trärester och organiskt material.	Sten	10	58
215	Utfyllnadslager	0,80 diam	0,15	Utfyllnadslager av avfallsmaterial. Sot- och kolblandat grus med stor inblandning av slagg (ca 16,5 kg).	Grus	12	

Kontexttabell, forts.

Kontextnummer	Objekt	Storlek (m)	Höjd/djup (m)	Beskrivning	Huvudinnehåll	Fas	Kontextgrupp
216	Konstruktionslager, ugn	3,00x2,00	0,10–0,20	Lager med kalkbruk, sten och tegel som har skapat en stabil nivå mellan det övre utfyllnadslagret i ugnsnedgrävningen och de lager som låg närmast ugnarna. Lagret bestod främst av kalkbruk.	Kalkbruk	12	64
217	Stenläggning, golv	3,00x1,70	0,15	Rest av ett stenlagt golv som består av 0,08–0,15 m stora, runda stenar. Stenbeläggningen fortsätter i S och V utanför schaktbegränsningen.	Sten	11	59
218	Nedgrävning, grop	1,50 diam	0,10	Flack nedgrävning med sten, tegel och grus. Stenar 0,05–0,15 m. Både tegelflis och större bitar tegel. Flera tegel var eldskadade/sintrade. Ett fragment av formtegel och taktegel (nunne-del).	Grus	10	58
219	Utfyllnadslager	1,80x1,05	0,20	Raseringsmassor som använts som utfyllnadsmaterial. Flera mikrohorisonter. Sandig grus uppblandat med tegelstensbitar och kalkbruk.	Grus	11	
220	Nedgrävning, grop	1,30x0,70	0,15	Rundoval nedgrävning. Obefintlig kant, konkav lutning, obefintlig bottenkant, plan botten. Fyllningen utgjordes av sand, grus, småsten, krossat tegel och bitar av tegel och kalkbruk. Innehöll relativt mycket ben.	Sand, grus	10	58
221	Byggnationslager	1,90 x 1,35	0,08	Grusinblandat kalkbruk med tegelflis.	Kalkbruk	11	
222	Utfyllnadslager	1,00x0,76	0,15	Raseringsmaterial som använts för att fylla ut markytan. Flera mikrohorisonter. Sandig grus uppblandat med tegelkross, djurben och lite kalkbruk.	Grus	11	
223	Tramphorisont	3,25x1,95	0,10	Trampat avfallslager. Sotigt, något lerblandat, siltlager innehållande kol och krossat tegel.	Silt	10	
224	Utfyllnadslager	3,00x2,00	0,15–0,20	Utfyllnadslager i ugnsnedgrävningen bestående av siltig sand.	Sand	12	64
225	Utfyllnadslager	9,00x5,00	0,80	Påfört åsgrus.	Grus	10	
226	Konstruktionslager, ugn	1,40x0,60	0,17	Konstruktionslager av ren lera. Avlång (NNO–SSV) och löpte parallellt med skorstenens V sida.	Lera	12	64
227	Utfyllnadslager	3,00x2,00	0,10–0,20	Utfyllnadslager bestående av sand och mindre fraktioner av byggnadsrester. Lagret har fyllt ut de delar av ugnsnedgrävningens botten där inte själva ugnarna varit placerade, samt utrymmet ovanpå det konstruktionslager som täckt dessa.	Sand	12	64
228	Konstruktionslager, ugn	3,00x2,00	0,03–0,05	Sandlager ovanpå ugnskupoler. Grusig sand, vilken lagts som skydd kring ugnarna. På den V kanten fanns en planka (mothåll) för att förhindra att sanden skulle rinna ut vid påförandet.	Sand	12	64
229	Utfyllnadslager	9,30x3,50	0,20	Påfört avfallslager uppblandat med raseringsmassor. Flera mikrohorisonter. Kalkbruk och tegelstenskross uppblandat med stora mängder avfallsmaterial. Rikligt med fynd. Lagret fyller sänka i S.	Silt	10	
230	Tegelkonstruktion, ugn	1,00x0,85	0,15	Mindre bakugnskupol	Tegel	12	64
231	Tegelkonstruktion, ugn	1,90x1,35	0,20	Större bakugnskupol	Tegel	12	64
232	Utfyllnadslager	5,50x3,00	0,20	Påfört avfallslager uppblandat med raseringsmassor. Flera mikrohorisonter. Rikligt med fynd.	Lera, organiskt material	9	
233	Utfyllnadslager	10,00x4,70	1,20–1,70	Påfört åsgrus. Lagret fortsätter i norr, öst och väst.	Grus	10	
234	Tramphorisont	8,50x4,00	0,05–0,10	Tramplager ovan träkonstruktion (235). Flera mikrohorisonter. Fett, kompakt siltlager med mycket organiskt material såsom trä och näver. Mikrohorisonter av aska.	Silt	9	
235	Träkonstruktion, byggnad	5,40x3,00	–	Träkonstruktion bestående av minst 8–12 träplankor (NV–SÖ) med en underliggare (N–S). Träplankorna var bevarade till en längd av minst 2,2–2,8 m och 0,15 m i bredd. Träkonstruktionen var avgränsad i V och fortsatte i övriga väderstreck utanför schaktbegränsningen.	Trä	9	
236	Utfyllnadslager	6,00 x 4,00	0,05–0,12	Samma lager som 232. Raseringslager med bl.a. tegel, kalkbruk, keramik, ben, spikar. Högt organiskt innehåll med bark, trärester och onedbrutet material.	Lera, organiskt material	9	
237	Stenpackning, utfyllnad	2,25 x 1,05	0,06	Gles stenpackning med lerig, kletig fyllning mellan stenarna. Utfyllnad i svacka.	Sten	9	52
238	Stenpackning, utfyllnad	1,70 x 1,20	–	Möjlig rest av stenläggning bestående av stenar och bitar av tegelstenar. Ligger i svacka. Utfyllnad? Stenstorlek 0,05–0,20 m.	Sten, tegel	9	52
239	Destruktionslager	6,00 x 4,50	0,05–0,15	Raseringsmaterial bestående av siltig sand med inslag av kol, sot, småsten, tegelkross och djurben. Flera mikrohorisonter.	Sand	9	
240	Destruktionslager	7,00 x 3,00	0,05	Tunt, kompakt, grusigt raseringslager med ben, keramik, tegelkross och brukrester. Högt organiskt innehåll.	Grus	9	
241	Träkonstruktion, förmultnad	6,80 x 0,30	–	Lerig sättning efter nerbrutet trä.	Lera	9	
242	Avfall	7,85 x 7,00	0,15	Gödsellager med mycket ris, kvistar och träflis. Stor mängd fynd av ben och keramik. En del ben visade på spår efter styckning.	Gödsel	9	
243	Destruktionslager, tak?	6,00 x 4,00	0,12	Raseringslager, möjligen med delar av brunnet tak. Treskiktat, kompakt lager. Översta skiktet bestod av näver och det understa av kvistar. Mellan dessa två skikt påträffades stora mängder fynd i form av djurben och keramik. Lagret har innehållit gödsel.	Organiskt material	9	
244	Brandlager	9,40 x 8,00	–	Tvåskiktat lager. Överst ett asklager med inblandning av sand, grus, kol och sot. Underst ett gödsellager som ligger direkt på ett trägolv (280).	Aska	8	
245	Brandlager	6,00 x 4,50	0,05–0,15	Rent asklager liggande ovanpå ett antal brända trästockar samt trampat lager (249) på trägolv (286).	Aska	8	
246	Brandlager	2,00 x 1,25	–	–	–	8	
247	Stenläggning, gata?	2,20 x 0,75	0,05–0,15	Stenläggning, kraftigt skadad. Glest lagda stenar och småstenar fogade med sand och grus. Materialstorlek ca 0,03–0,08 m. Mest rundat material i ett skikt. I den grusiga sanden mellan stenarna låg enstaka tegel, djurben och en hel del kalkbruk. Stenläggningen låg över yttersta, södra delen av en huskonstruktion och var intrampad i underliggande brandrester. I sv delen fanns en grop/svacka där stenarna var något större (upp till 0,13 m) och låg tätare i ren sättsand.	Sand	9	53
248	Stenläggning, gata?	0,60 x 0,35	0,13	Stenläggning, kraftigt skadad. Gles stenpackning i anslutning till södra syllstocken i hus. Liknar kk 247. Stenstorlek 0,03–0,5x0,15 m.	Sten	8	
249	Tramphorisont	6,00 x 4,50	0,08	Tramplager ovanpå trägolv 286. Lagret bestod av bark, gödsel, näver och huggspån.	Organiskt material	8	45
250	Sättmaterial, gata	3,30 x 0,85	0,02–0,18	Sättsand till väglägggning.	Sand	8	50
251	Sättmaterial, gata	0,55 x 0,35	0,01–0,07	Svacka/grop med sättsand under de största stenarna i 247. Gropen har sluttande sidor och rundad, avsmalnande botten. Ca 0,2 m djup. Sanden ligger längst ner och lite utmed sidorna.	Sand	9	53
252	Träkonstruktion, stolpe	0,16 x 0,15	0,40	Kvadratisk stolprest. Nedslagen genom timmerkonstruktion efter att hus 280 brunnit ner.	Trä	8+9	
253	Träkonstruktion, vägg	2,10 x 1,15	–	Byggnadsrest, del av vägg i skiftesverksteknik. 5–6 delvis eldpåverkade, parallellt liggande, grövre plank/klenare stockar.	Trä	8	47
254	Lösvirke	2,50 x 0,75	0,05–0,10	Rest av träkonstruktion. Byggnationsrester i form av stockar i NV–SO riktning. Starkt förmultnade/något förkolnade. Ca 2,5 m långa.	Trä	8	47
255	Nedgrävning, brunn	2,00 (diam)	1,20	Nedgrävning för brunn. Samma nedgrävning som kunnat iakttas från grävningens start (190). Nedgrävningen var distinkt med vagt trattformiga sidor. Nedgrävningen kunde inte begränsas åt V och N på grund av schaktbegränsningen. I Ö delen anslöt en ränna (256).	–	6a	29
256	Nedgrävning, ränna	2,60 x 0,55	0,08–0,30	Ränna i NNV–SSV-riktning som sluttade ned mot brunnsnedgrävningen 255. Det kunde inte avgöras om rännan ledde till brunnen eller fortsatte längre mot V.	–	9	

Kontexttabell, forts.

Kontextnummer	Objekt	Storlek (m)	Höjd/djup (m)	Beskrivning	Huvudinnehåll	Fas	Kontextgrupp
257	Träkonstruktion, byggnad	2,2 x 0,25	0,03	Planka, mkt fragmentarisk och starkt förmultnad. Del av huskonstruktion.	Trä	8	45
258	Träkonstruktion, vägg	0,80 x 0,10	0,05	Byggnadsrest, starkt förmultnad. Klent timmer eller skiftesverksplank, 2–3 st, liggande parallellt i NV–SO riktning.	Trä	8	45
259	Sättmaterial, gata	1,05 x 0,70	0,08	Sättsandslager till stensatt gata. Avgrävt i Ö av sentida störning. Del av samma sättsand som 250. Ren sand utan fynd.	Sand	8	50
260	Träkonstruktion, vägg	3,85 x 0,25	0,20	Stock/kluva, del av husvägg. På utsidan ligger sand till gatuläggning, på insidan fortsätter husets träkonstruktion. SÖ hörnet bortgrävt/stört. SV hörnet verkar vara knuttimrat med kk 313. Bränd och i dåligt skick. Skuren av störning/urgrävning i söder.	Trä	8	47
261	Stenläggning, gränd	3,10 x 0,95	0,25	Stenläggning mellan hus. Mestadels gles, men ställvis tät och i tre nivåer (299 och 316). Stenar mellan 0,05x0,05 till 0,15 x 0,10 m. Delvis skadad.	Sten	8	46
262	UTGÅR	–	–				
263	Sättmaterial, gata	3,35 x 0,70	0,05–0,10	Sättsand med infiltration och rest av stenläggning. Ställvis ganska fet. I lagret ligger spridda stenar, mest rundade men även ett par kantiga. Stenstorlek ca 0,08–0,22 m. Skuren av stor nedgrävning/störning i S–SÖ.	Sand	8	50
264	Träkonstruktion, tak	2,95 x 0,36	0,10	Rest av träkonstruktion. Två brädor ihopfogade med en mindre plankdel. Del av tak eller annan konstruktion.	Trä	8	45
265	UTGÅR	–	–				
266	Lösvirke	0,50 x 0,20	0,04	Rest av träkonstruktion. Förkolnad bit av planka.	Trä	8	47
267	Lösvirke	0,45 x 0,20	0,03	Rest av träkonstruktion. Förkolnad planka eller klen stock.	Trä	8	47
268	Lösvirke	1,40 x 0,20	0,10	Rest av träkonstruktion. Förkolnad stock.	Trä	8	45
269	Lösvirke	0,60 x 0,10	0,07	Rest av träkonstruktion. Planka, till större delen förkolnad. Fortsätter utanför schaktet.	Trä	8	45
270	Lösvirke	1,10 x 0,14	0,05	Rest av träkonstruktion. Planka, delvis förkolnad.	Trä	8	45
271	Tramphorisont	1,00 x 0,60	0,05	Tramplager mellan två nivåer av sättsand. Kompakt tramphorisont utanför byggnad. Innehöll mkt gödsel. Inga fynd förutom enstaka ben.	Silt	8	50
272	Träkonstruktion, byggnad	3,50 x 0,55	0,25	Trästockar. Två parallellt liggande stockar i anslutning till huskonstruktion med spisfundament. Delvis hårt angripna av eld och förkolnade. Se även kk 309.	Trä	8	45
273	Sättmaterial, gata	1,50 x 0,40	0,02–0,04	Sättsand, rest av. Ren sand.	Sand	8	50
274	UTGÅR	–	–		–		
275	Sättmaterial, gata	0,65 x 0,50	0,04	Sättsand, rest av. Ren sand.	Sand	8	50
276	Träkonstruktion, byggnad	0,78 x 0,15	0,24	Förkolnad stock. I anslutning till spisfundament.	Trä	8	45
277	Lösvirke	0,75 x 0,25	0,10	Rest av träkonstruktion. Stock, till största delen förkolnad.	Trä	8	45
278	Brukningslager	1,00 x 0,70	0,03	Tunt, askblandat lerlager med mindre inblandning av sot. Beläget intill spis.	Lera	8	45
279	Sättsandslager	2,70 x 0,75	0,02–0,20	Sand- och gruslager i gata, som ligger över trä- och kullerstenskonstruktioner. Gråfärgad grusig sand med gulare och svartare fläckar/delar. Ställvis lite fet. I SO har gatulämningen kollapsat och sjunkit ihop, vilket skapat en svacka. I denna låg 279 som tjockast.	Sand	8	50
280	Träkonstruktion, golv	7,90 x 5,80	–	Trägolv i knuttimrad byggnad. Utgjordes av 0,15–0,20 m breda stockar lagda i husets längdriktning (Ö–V). Flera av stockarna var drygt 7,5 m långa och delvis bilade. Flertalet utgjordes dock av obarkade kluvor lagda med utsidan nedåt. Golvet låg på fem parallella underliggare. Golvet var inte infäst i väggsyllarna eller sammanfogade på annat sätt. Den del av konstruktionen som sträckte sig utanför tältet heter 295.	Trä	8	47
281	Träkonstruktion, stolpe	0,10 (diam)	–	Stolprest. Mindre stolpe slagen genom golvet 280.	Trä	8	47
282	Störhål	0,03 (diam)	–	Märke efter stör, nedslagen genom golvet 280. Samtida med 283, 284.	Trä	8	
283	Störhål	0,06 (diam)	–	Märke efter stör, nedslagen genom golvet 280. Samtida med 282, 284.	Trä	8	
284	Störhål	0,06 (diam)	–	Märke efter stör, nedslagen genom golvet 280. Samtida med 282, 283.	Trä	8	
285	Stenpackning	1,20 x 0,50	0,20	Mindre rest av gles stenpackning.	Sten	8	45
286	Träkonstruktion, golv	5,00 x 3,10	0,06	Trägolv av återanvända plankor. Plank med många och osammanhängande urtag. Golvet hör samman med syll 306, 307 och 309. Golvet var infogat i syll 309, medan det är mer oklart hur det var ihopkopplat med 306. Golvet ligger delvis runt och delvis under stenar som ingår i ett spisröse.	Trä	8	45
287	Lösvirke	1,00 x 0,18	0,10	Rest av träkonstruktion. Planka, förkolnad.	Trä	8	45
288	Lösvirke	0,86 x 0,12	0,10	Rest av träkonstruktion. Rest av stock, delvis förkolnad.	Trä	8	45
289	Stenpackning	0,68 x 0,24	0,12	Rest av stenpackning. Stenstorlek mellan 0,03x0,02 till 0,1x0,12 m.	Sten	8	
290	Träkonstruktion, byggnad	0,80 x 0,36	0,03	Del av en planka.	Trä	8	45
291	Lösvirke	0,70 x 0,18	0,04	Rest av träkonstruktion.Planka, delvis förkolnad. Fortsätter in i schaktväggen.	Trä	8	45
292	Träkonstruktion, byggnad	0,40 x 0,40	0,08	Planka, förkolnad.	Trä	8	
293	Träkonstruktion, byggnad	0,80 x 0,36	0,03	Del av planka.	Trä	8	45
294	Tramphorisont	8,00 x 7,00	–	Trampat, kompakt gödsellager. Innehåller gödsel, huggspån, bark, tegel, näver, grus, sand. Enstaka ben, järn- och keramikfynd.	Organiskt material	7	
295	Träkonstruktion, golv	5,25 x 0,75	–	Del av 280. Se beskrivning för denna.	Trä	8	47
296	Brukningslager	7,50 x 4,85	0,10	Kompakt gödsellager med inblandning av bark och träflis. Tillkommet vid stallning i fähus. Samma som 319.	Organiskt material	7	38
297	Lösvirke	0,90 x 0,12	0,04	Rest av träkonstruktion. Planka, delvis förkolnad.	Trä	8	45
298	UTGÅR	–	–		–		
299	Stenläggning, gränd	3,40 x 1,40	0,20	Rest av stenläggning i gränd mellan hus. Stenar i genomsnitt 0,05 x 0,06 m. Delvis gles och bitvis förstörd.	Sten	8	46

Kontexttabell, forts.

Kontextnummer	Objekt	Storlek (m)	Höjd/djup (m)	Beskrivning	Huvudinnehåll	Fas	Kontextgrupp
300	Träkonstruktion, golv	2,00 x 0,20	0,10	Två underliggare till golv 280. Kraftigt förmultnade och delvis brandskadade. Stockbredd ca 0,2 m. Stockarna låg omlott i NO– SV riktning och har burit upp golvplankor på en sträcka av ca 3 m. Samma som 320 och 321.	Trä	8	47
301	Träkonstruktion, golv	5,50 x 0,30	0,10	En underliggare till golv 280. Starkt förmultnad och sammanpressad. Brandskadad i den N delen. Samma som 322.	Trä	8	47
302	Träkonstruktion, golv	5,00 x 0,30	0,08	En underliggare till golv 280. Kraftigt förmultnad, brandskadad och sammanpressad. Vilade på syllsten i S delen. Samma som 323.	Trä	8	47
303	Träkonstruktion, golv	6,00 x 0,30	0,15	En underliggare till golv 280, i två delar. Kraftigt förmultnad, brandskadad och sammanpressad. Antydan till knut i SV. Tre stycken nedslagna kilar på SO sidan om stocken, med syfte att hålla stocken på plats eftersom hela konstruktionen sluttar svagt åt SO.	Trä	8	47
304	Träkonstruktion, syllstock	4,10 x 0,30	0,30	Syllstock, hus. Antydan till knut/urtag i anslutning till underliggare 303. Vilade på syllsten i NV. Troligen samma som 313.	Trä	8	47
305	Träkonstruktion, syllstock	2,90 x 0,30	0,30	Syllstock, hus. Mycket fragmentarisk och bränd i SO delen. Sammanpressad och dimention på timmer uppskattas till ca 0,3 m i diameter.	Trä	8	47
306	Träkonstruktion, syllstock	1,30 x 0,20	0,08	Syllstock, hus. Knuttimrad med 308. Stocken fortsätter in i S schaktväggen.	Trä	8	45
307	Träkonstruktion, byggnad	1,25 x 0,17	0,05	Planka, konstruktionsdetalj hus. Plankan låg direkt under ett trägolv (286) och på en hel del tegel som tycktes stötta plankan.	Trä	8	45
308	Träkonstruktion, syllstock	7,20 x 0,25	0,18	Syllstock. Ihopknutad med 306 och 309.	Trä	8	45
309	Träkonstruktion, golv	3,10 x 0,25	0,18	En underliggare till golv 286. Utgjorde yttersta begränsning i V för trägolvet. Delvis kraftigt skadad. Golvet var infogat i 309 genom urtag.	Trä	8	45
310	Träkonstruktion, byggnad	0,20 x 0,20	0,07	Stock eller del av vägg i hus. Delvis förkolnad.	Trä	8	45
311	Träkonstruktion, syllstock	0,80 x 0,20	0,07	Syllstock. Kraftigt förkolnad. Fortsätter in schaktvägg.	Trä	8	45
312	Träkonstruktion, golv	0,60 x 0,22	0,15	En underliggare till golv 286. Delvis förkolnad.	Trä	8	45
313	Träkonstruktion, syllstock	0,35 x 0,30	0,13	Syllstock, del av. Bränd och i dåligt skick. Änddel knuttimrad med 260 och 317. Troligen samma som 304.	Trä	8	47
314	UTGÅR	–	–		–		
315	UTGÅR	–	–		–		
316	Stenläggning, gränd	2,50 x 0,48	0,15	Glest lagd, mindre rest av stenläggning i gränd. Stenarna var genomsnitt 0,05–0,03 m.	Sten	8	46
317	Träkonstruktion, syllstock	4,00 x 0,35	0,10	Syllstock, hus. Nedersta syllstock på SÖ sidan. Bränd på ytan, mycket trasig i sydväst. Knuttimrad i SV hörnet med 313.	Trä	8	47
318	Träkonstruktion, vägg	1,40 x 0,25	0,06	Rest av träkonstruktion. Planka.	Trä	8	47
319	Brukningslager	4,50 x 1,00	0,10	Kompakt gödsellager med inblandning av bark och träflis. Tillkommet vid stallning i fähus. Samma som 296.	Organiskt material	8	
320	Träkonstruktion, golv	0,95 x 0,40	0,10	En underliggare till golv 280. Samma som 300 och 321.	Trä	8	47
321	Träkonstruktion, golv	0,45 x 0,28	0,10	En underliggare till golv 280. Samma som 300 och 320.	Trä	8	47
322	Träkonstruktion, golv	1,05 x 0,28	0,10	En underliggare till golv 280. Samma som 301.	Trä	8	47
323	Träkonstruktion, golv	0,50 x 0,25	0,08	En underliggare till golv 280. Samma som 302.	Trä	8	47
324	Lösvirke	0,74 x 0,24	0,03	Rest av träkonstruktion. Träplanka. Sågad diagonalt i vardera ände.	Trä	7+8	40
325	Lösvirke	1,00 x 0,24	0,08	Rest av träkonstruktion (Ö–V). Kluven trästock lagd med flata sidan uppåt. Avbruten i vardera ände.	Trä	8	40
326	Träkonstruktion, vägg	1,15 x 0,08	0,04	Rest av träkonstruktion.Träplanka.	Trä	8	47
327	Sättmaterial, gata	0,90 x 0,60	0,02–0,10	Sättsand till gatustenläggning utanför hus. Grusig, grov sand med inslag av småsten och kulturpåverkad jord. Inga fynd.	Sand	8	50
328	Träbeläggning	1,00 x 0,70	0,04–0,08	Rest av träbroläggning. Kulturpåverkat tramplager med rester av djurspillning. Liten lagerrest i område med gatubeläggning; ursprunglig storlek okänd. Mycket kompakt jordlager med gödsel och en del skräp, bl a tegelfnyk och trärester. En plankrest samt en del av en tunnbotten låg intrampade i lagret.	Silt	7	39
329	Lösvirke	0,38 x 0,23	0,10	Rest av träkonstruktion. Trästock, raserad konstruktionsrest. Ligger ensam ovanpå underliggande trägolv.	Trä	7	49
330	Tramphorisont	5,00 x 0,90	0,06	Kompakt, mörkbrunt träflislager uppblandat med lite tegelkross. Flera mikrohorisonter. Enstaka fynd av keramikskärvor, nunnetegel och järnspik. Överlagrar en stenbeläggning i V och varvas med lager 345 i Ö.	Organiskt material	7	
331	Lösvirke	0,40 x 0,18	0,03	Rest av träkonstruktion. Stock/planka, raserad konstruktionsrest. Ligger ovanpå golv.	Trä	7	49
332	Brukningslager	4,50 x 0,20	0,08	Kompakt kulturlager av grus och småstenig silt med stort inslag av organiskt material, mest i form av gödsel. Inslag av sand och lera; enstaka ben, keramikskärvor samt någon spik. Samma som 345.	Silt	7	
333	Störar, i par	0,04–0,05 (diam)	0,15 resp 0,23	Två delvis bevarade störar snett instuckna i trägolv. Runt tvärsnitt i ena änden (uppåt) och i nedre änden tillhuggna på två motsatta sidor till kilform. Spetsar instuckna i golv. Lutar mot NÖ.	Trä	7	38
334	Stolphål	0,15 (diam)	0,38	Nedgrävning genom trägolv (337). Ingen fyllning.	–	7	38
335	Uttag, stolphål	0,26 x 0,25	0,06	Fyrkantigt uttag för stolpe, i N delen av golv 337. Sidor lutar något utåt. Djup ej definitivt fastställt.	–	7	38
336	Uttag, stolphål	3,50 x 3,00	0,05–0,12	Elva uttag i golv 337, varav två med stolprester, tillhörande träkonstruktioner inne i huset. Ett rundat, ett sexkantigt och övriga fyrkantiga. Tre parallella rader (NO–SV), med 2, respektive 5, respektive 4 uttag.	–	7	38
337	Träkonstruktion, golv	4,85 x 4,80	0,04–0,10	Trägolv, obränt. Nästan kvadratiskt, med spår av inredning i form av urtag och stolphål (333–336). Brädorna låg i riktning SO–NV och var 0,17–0,25 m breda (mest 0,19–0,22 m). Tjockleken varierade, men de flesta var kluvor på ca 0,09–0,10 meters tjocklek. De kraftigaste fanns i golvets centrala del. Ut mot kanterna (N och S) fanns tunnare brädor på ca 0,04–0,05 meters tjocklek. Kluvorna hade undertill tydliga rundade urtag för den mittersta golvsyllstocken. Mot SO var kluvorna uttunnade till plank för att passa den östra golvsyllstocken.	Trä	7	38
338	Utfyllnadslager	4,50 x 0,50	0,10	Utfyllnadslager mellan två husfaser. Bestod av sandig silt.	Silt	7	46
339	Träkonstruktion, vägg	1,90 x 0,10	0,06	Väggrest som rasat ut.	Trä	7	38
340	Träkonstruktion, vägg	0,60 x 0,14	0,05	Planka från väggrest.	Trä	7	38

Kontexttabell, forts.

Kontextnummer	Objekt	Storlek (m)	Höjd/djup (m)	Beskrivning	Huvudinnehåll	Fas	Kontextgrupp
341	Nedgrävning/stenlyft	0,55 x 0,35	0,10	Nedgrävning alternativt ett stenlyft. I det senare fallet skulle den sten som lyfts tillhört en syll. Nedgrävningen var fylld med lager 294.	–	7	37
342	Träkonstruktion, golv	3,15 x 1,00	0,05	Byggnadsrester, framför allt rester av golv. Ruttet och delvis bränt och förkolnat. Golvet verkar lappat och lagat med plank eller kluvor åt olika håll. Barkrester från tall påträffat på flera av golv-plankornas undersidor.	Trä	7	49
343	Träkonstruktion, vägg	0,70 x 0,09	0,04	Väggrest som rasat.	Trä	7	38
344	Stenkonstruktion, syllstenar	0,75 x 0,60	–	Syllstenar, två stycken bredvid varandra (Ö–V). Intill NÖ hörn i hus.	Sten	7	38
345	Brukningslager	2,00 x 0,30	0,12	Samma som 332. För beskrivning, se 332.	Organiskt material	7	
346	Lösvirke	3,90 x 0,95	0,04–0,08	Rest av träkonstruktioner. En samling brädor och stockdelar som låg i VNV–OSO-lig riktning utanför hus. 8–9 st i olika längd och av olika typer. Delvis lite huller om buller. Bredd mellan 0,11–0,20 m. Tjocklek mellan 0,04–0,08 m. Flera runda stockdelar samt även bilade kluvor. Obrända.	Trä	7	40
347	Träkonstruktion, golv	4,25 x 1,67	0,04–0,08	Trägolv i hus, NV och V delen. Golvet fortsätter utanför schaktet i N och Ö. Brädor/kluvor ligger i riktning NV–SO. Samtliga har bilade ovansidor, medan undersidorna är ibland bilade, ibland endast avbarkade. Bredd mellan 0,13–0,25 m (mest 0,17–0,19 m). Inga detaljer observerades. Golvet gick fram till kanten på syllstock 351 och 348.	Trä	7	40
348	Träkonstruktion, underliggare	0,76 x 0,34	0,15	Underliggare, hus. I knut med 351. Kraftig stock, ihoptryckt av tyngden ovanifrån. Ursprunglig diameter troligen ca 0,25 m.	Trä	7	40
349	Lösvirke	4,30 x 0,12	0,05	Rest av träkonstruktion. En kluva med rundade sidan uppåt. Avbarkad. Ligger helt i linje med golvbrädor.	Trä	7	40
350	Träkonstruktion, vägg	4,80 x 0,16	0,04	Stock, nedfallen från väggkonstruktion. Bilade sidor. Ena sidan (uppåt) är grovt bearbetad och har en hel del ojämnheter kvar.Urtag i änden mot NV, på två motstående sidor. Passar i husknut; har sannolikt varit del av av väggkonstruktion.	Trä	7	40
351	Träkonstruktion, syllstock	1,80 X 0,25	0,12	Syllstock, hus. hopfogad i knut med 348. Bilad ovansida, undersida avbarkad (fläckvis kvar). Golv 347 går fram till kanten på 351.	Trä	7	40
352	Tramphorisont	2,20 x 1,50	0,02–0,05	Kompakt gödsellager under husgolv (347).	Organiskt material	7	
353	Träkonstruktion, syllstock	4,10 x 0,30	–	Stock/väggsyll. Södra syllstocken i timmerbyggnad. Bilad med rakhuggen insida. Syllen låg direkt på underliggande markyta. Ändarna på syllen låg ovanpå Ö syllstocken (259) och V syllstocken (257).	Trä	7	38
354	Konstruktionslager	3,00 x 0,50	0,10	Utjämnande material av främst kalkbruk och tegelkross, med enstaka större tegelbitar och kol. Underlag för syllstock.	Kalkbruk	7	40
355	Tramphorisont	6,20 x 5,00	0,05–0,15	Brukningslager. Hårt trampat lager som övervägande bestod av lerblandat gödsel med inblandning av grus, småsten, tegelflis, huggspån, bark, kol samt en del sot. Trampad yta som bildats mellan två bebyggelsefaser. Tjockast i väster, tunnade ut i öster.	Silt	7	
356	Lösvirke	0,80 x 0,15	0,03	Rest av träkonstruktion. Träplanka.	Trä		
357	Träkonstruktion, syllstock	4,55 x 0,18	0,18	Stock/väggsyll. Västra syllstocken i timmerbyggnad. Ythuggen. Syllen var placerad direkt på underliggande markyta. Den S låg under den S syllen (353), den N änden låg upp mot men var ej sammanfogad med N syllen (358).	Trä	7	38
358	Träkonstruktion, vägg	3,50 x 0,25	–	Stock/väggsyll. Norra syllstocken i timmerbyggnad. Ythuggen. Syllen var placerad direkt på underliggande mark. S delen av syllen var avgrävd av nedgrävning för yngre ugnskonstruktion.	Trä	7	38
359	Träkonstruktion, syllstock	3,80 x 0,18	–	Stock/väggsyll. Syll till timmerbyggnad. Ythuggen. Syllen var lagd direkt på underliggande markyta. S delen låg under S syllen (353), N delen var avgrävd av nedgrävning för yngre ugnskon-struktion.	Trä	7	38
360	Träkonstruktion, golv	4,00 x 0,22	–	Underliggare till golv 337. Lagd direkt på underliggande markyta. Den N änden var placerad under den N syllstocken (258), den S änden var förmultnad.	Trä	7	38
361	Stenläggning, gata	1,20 x 0,60	0,07–0,12	Rest av stenläggning. Rundade stenar varav en stor, ca 0,28x0,20x0,08 m, resten ca 0,05–0,25 m långa och 0,03–0,12 m breda, höjd 2,5–5,0 cm. Mindre stenar lagda mot kanten på trägolv 337. 1 tegelbit (större). Stenarna låg med ojämna eller flata sidor nedåt. Fogade med ren sand efter det att stenarna lagts. Bottenstenar var nedtryckta i underliggande sättmaterial, som var mer småstenig och grusig sand.	Sten	7	39
362	Träbeläggning	2,65 x 0,67	0,01–0,10	Två obrända brädor som ligger utmed hussida. 5 delar/rester. Kant i kant med stenläggning 361. Den Ö brädan var tunn (ca 1 cm) och platt. Den västra oregelbunden i snitt med tunn kant mot V och rundad ca 0,10 m tjock sida mot Ö. Bilade över- och undersidor. Troligen ihoptryckt mot V.	Trä	7	39
363	Tramphorisont	4,22 x 0,50	0,09	Utfyllnadslager med tramphorisont, samma som 355.	Sand	7	
364	Träkonstruktion, vägg	3,50 x 0,25	0,04	Plankor, 2 stycken från husvägg. NV–SO riktning. 3,10 resp 3,50 m långa och ca 0,20 m breda och 0,04 m tjocka. Kraftigt förmultnade i vissa delar med osäkra urtag i NV delen.	Trä	7	38
365	Träkonstruktion, plankor	1,30 x 0,40	0,05	Rest av träkonstruktion.Två delvis brända plankrester S om spiskonstruktionen (386). Ca 0,20 m breda.	Trä	7	37
366	Stenpackning	0,60 x 0,40	0,20	Glest liggande stenar ovanpå spisfundament (386). Stenstorlek från 0,2x0,2 till 0,3x0,4 m.	Sten	7	37
367	Stenpackning	1,70 x 0,40	0,35	Tät, mindre stenpackning V om spisfundament (386). Delvis sammanfogad med kalkbruk. Stenstorlek 0,10–0,30 m.	Sten	7	37
368	Stenkonstruktion, syllstenar	1,10 x 0,40	0,25	Syllstenar, två stycken bredvid varandra. Storlek 0,50x0,33 m respektive 0,60x0,38 m.	Sten	7	37
369	Utfyllnadslager	4,50 x 1,80	0,03	Utfyllnadslager i svacka. Silt uppblandat med grus, sand och lera. Inslag av kalkbruk, organiskt material, sot och kol. Innehöll få men relativt stora ben samt enstaka keramikskärvor.	Silt	7	
370	Destruktionslager	2,30 x 1,10	0,05	Eldpåverkat sandlager ovanpå delar av brunnet hus.	Sand	6a+6b	31
371	Brandlager	12,70 x 6,40	0,05–0,15	Brandlager efter husbrand. Innehåller skörbränd sten (grus), tegelflis och bruk. Förbrända näverrester i N delen, stenar på ca 0,1 m diameter centralt.	Träkol, sot	6a+6b	
373	Sättmaterial, spis	1,70 x 1,50	0,12	Lager i spiskonstruktion. Utjämnande lager av sandig silt som har täckt ett fundament av tegel (374).	Silt	7	37
374	Tegelkonstruktion, spis	1,00 x 0,60	0,08	Tegelfundament i spiskonstruktion. Halverade tegelstenar. Fundamentet var sammanfogat med hjälp av ett täckande lager av sandig silt (373). Konstruktionen bildade en plan, fyrsidig platt-form med en tillhörande ramp längs dess Ö sida. Stenstorlek ca 0,20x0,16x0,08 m.	Tegel	7	37
375	Sättmaterial, spis	2,80 x 1,890	0,20–0,40	Lager i spiskonstruktion. Sandlager påfört ovanpå ett stenfundament (386), vilket utgör grunden för en spiskonstruktion.	Sand	7	37
376	Stolphål	0,27 x 0,21	–	Stolphål, stenskott. Stenskoningen bestod av tegelbitar. Delar av trästolpe in situ.	–	7	
377	Stolphål	0,40 x 0,25	0,22	Stolphål, stenskott. Stenskoning av rundade stenar och tegelstenar. Trästolpen uppdragen.	–	7	
378	Träkonstruktion, eventuellt golv.	1,40 x 0,20	0,04–0,12	Fem stycken kluvna stockar (NV–SO) lagda med runda sidan nedåt. Stockarna är huggna på kortsidan och har en flatsida utåt. Ställvis bevarad bark. Konstruktionen fortsätter i N utanför schaktbegränsningen.	Trä	7	40
379	Stenkonstruktion, syllsten	0,42 x 0,32	–	Syllsten, för syllstock 348.	Sten	7	40
380	Stenkonstruktion	0,60 x 0,50	0,20	Glest liggande stenar, tre stycken, i anslutning till spiskonstruktion (386). Stenstorlek 0,20–0,35 m.	Sten	7	37

Kontexttabell, forts.

Kontextnummer	Objekt	Storlek (m)	Höjd/djup (m)	Beskrivning	Huvudinnehåll	Fas	Kontextgrupp
381	Träkonstruktion, golv	1,10 x 0,24	0,18	En underliggare/kluva till golv 347. Stocken är lagd med runda sidan nedåt	Trä	7	40
382	Raseringslager	0,60 x 0,50	0,02	Tunn, kompakt kulturjord med stort organiskt innehåll. Eventuellt trampat.	Organiskt material	6a+6b+7	31
383	Nedgrävning, ränna	2,60 x 0,50	0,20	Mindre ränna inom spisfundament.	–	7	37
384	Stenkonstruktion, syllsten	0,60 x 0,34	0,28	Syllsten.	Sten	7	
385	Byggnationslager	0,70 x 0,50	0,05	Kompakt, tunt kalkbrukslager.	Kalkbruk		
386	Stenkonstruktion, spis	2,60 x 1,60	0,40	Stenfundament/stenkista i botten av spiskonstruktion. Lagd i ett till två lager. Täckt med sandlager 375. Tätt liggande stenar, i storlek från 0,20x0,15x0,08 m till 0,55x0,45x0,20 m.	Sten	7	37
387	Byggnationslager	0,70 x 0,55	0,07	Mycket kompakt siltlager, samma som använts som bruk i spiskonstruktionen.	Silt	7	37
388	Destruktionslager	1,60 x 1,30	0,10	Raseringslager med lera, tegelkross, kalkbruk m.m. En del fynd bl.a. bryne, ben och järn.	Lera	7	37
389	Destruktionslager	1,60 x 1,20	0,15	Raseringslager med främst tegelkross. En hel del kalkbruk, organiskt material och grus samt inslag av sand, lera, sten och trä. Rest av ett större lager.	Kalkbruk	6a+6b	31
390	Stenkonstruktion, syllsten	0,60 x 0,35	0,28	Syllsten till golvkonstruktion 312.	Sten	8	
391	Träkonstruktion, golv	0,45 x 0,25	0,12	En underliggare/kluva till golv 347. Delvis förmultnad.	Trä	7	40
392	Destruktionslager	1,30 x 0,80	0,20	Rasering med tegelkross och kalkbruk. Rest av ett större lager.	Kalkbruk	6a+6b	31
393	Stenkonstruktion, syllsten	0,75 x 0,40	0,50	Större sten som troligen utgjort stöd till trägolv 347.	Sten	7	40
394	Destruktionslager	1,40 x 0,90	0,05–0,15	Raseringslager med inslag från brandlager (371) och stenläggning (395). Stenar ca 0,07–0,28 m, mest rundade. 3–4 större tegelstensbitar. Stenar från 395 och övrigt material från 371.	Sten	6a+6b	
395:1	Stenläggning, gata	1,70 x 0,55	0,05–0,20	Stenläggning till gata, glest lagd. Jämn ovansida. Skadad och två mindre delar bevarade. Stenstorlek 0,05–0,35 m; mestadels runt 0,10 m. Ligger invid syllstock (432). Stenar mest rundade. Några större och flatare lagda på högkant med rundaste sidan upp. En avvikande stor sten i SO. Mellan stenarna ligger ren beigegul sand (samma som underliggande sättsand 395:2).	Sten	6a+6b	
395:2	Sättmaterial, gata	1,70 x 0,55 & 0,70 x 0,50	0,05–0,15	Ren beigegul sand.	Sand	6a+6b	
396	Stenkonstruktion, trampsten	0,45 x 0,40	0,22	Sten med flat ovansida. Belägen invid husvägg. Lutar mot huset. Sprucken mitt itu.	Lera	6a+6b	31
397	Utfyllnadslager	1,50 x 1,00	0,10	Utfyllnadslager med lera, grus o tegelkross. I underliggande stenpackning finns flera stolphål som på minst tre ställen underminerat lerlagret.	Grus	6a+6b	
398	Destruktionslager	0,90 x 1,10	0,10	Gruslager med raseringsmaterial, främst tegelkross.	Silt	6a+6b	31
399	Byggnationslager	1,30 x 1,00	0,02	Kompakt siltigt lager. Rest av fogningsmaterialet som användes i spis, 386.	Silt	7	37
400	Tramphorisont	0,80 x 0,30	0,05	Kompakt, tunt gödselblandat siltlager med ett par ca 0,1 m stora rundade stenar i ytan.	Silt	7	
401	Utjämningslager	4,50 x 3,50	0,10	Stort och kompakt lerlager med inblandning av grus och sand, samt tegelkross, kol och kalkbruk.	Lera	7	
402	Stenkonstruktion, spis	1,60 x 0,80	–	Avlång stenpackning (N–S) inuti spiskonstruktion. Byggd av tätt lagda stenar och tegelstenar i en till två lager. Sammanfogad med kalkbruk. Stenstorlek 0,3x0,2x0,15 m till 0,2x0,15x0,08 m.	Sten	7	37
403	Träkonstruktion, planka	0,86 x 0,15	0,05	Rest av träkonstruktion. Planka, delvis förkolnad.	Trä	7	37
404	Träkonstruktion, mothåll eller underliggare	4,20 x 0,17	–	Rest av träkonstruktion. Stock, kluven. Delvis förkolnad och bitvis ruttnad. Låg utefter stenkonstruktion (386), fylld med sand.	Trä	7	37
405	Stenkonstruktion, syllsten	0,45 x 0,40	0,30	Syllsten.	Sten	7	37
406	Destruktionslager	1,00 x 0,30	0,05	Mindre raseringslager med främst tegelkross och bruk.	Lera	6a+6b	
407	Brukningslager	2,97 x 2,30	0,10	Fett lerlager med en hel del sot intill spiskonstruktion. Sekundärt tillkommet.	Lera	6a+6b	
408	UTGÅR	–	–		–		
409	Lösvirke	0,36 x 0,20	0,04	Rest av träkonstruktion. Planka.	Trä	6a+6b	
410	Lösvirke	1,20 x 0,27	0,04	Rest av träkonstruktion. Planka, delvis förkolnad.	Trä	6a+6b	
411	Stenkonstruktion, syllsten?	0,45 x 0,38	–	Större sten med oklar funktion. Dubbelnumrerad med 479.	Sten	6a+6b	31
412	Utfyllnadslager	4,60 x 4,70	0,03–0,07	Utjämningslager med raseringsinnehåll. Siltigt, magert, med inslag av främst kalkbruk, lera och tegelkross. Få fynd.	Silt	6a+6b	
413	Träkonstruktion, del av golv eller vägg	4,30 x 2,10	0,02	Plankkonstruktion, rest av. Fragmentariska rester efter 4–5 plankor (NO–SV). Eldpåverkade och kraftigt sammanpressade. Ca 0,25 m breda och 0,02 m tjocka, längd ca 1–2 m. Del av vägg eller golv i hus.	Trä	6a+6b	31
414	Träkonstruktion, syllstock	2,00 x 0,16	0,08	Syllstock, hus. Bränd kluva med plan, bilad ovansida samt rundad undersida. Otydlig pga skador/brand och ser ihoptryckt ut.	Trä	7	37
415	Träkonstruktion, golv	2,00 x 0,15	0,05	En underliggare/kluva till golv 413. Två delar.	Trä	7	37
416	Utfyllnadslager	6,00 x 2,50	0,10	Utfyllnad mot husvägg. Lera med gles stenpackning. I S delen sammanhängande stenpackning. Inslag av humöst material och sot, tegelkross, grus och viss kalkbruksinblandning.	Lera	6b	
417	Träkonstruktion, stör/kil	0,03 x 0,025	0,19	Stör/kil instucken i golv. Fyrsidig med avsmalnande spets. Platt och tilltryckt/tillklubbad övre ände som syntes mellan brädor (kluvor) i golv 337. Spetsen nådde ner i golvet i huset under. Lutade mot NNO.	Trä	7	38
418	Lösvirke	1,10 x 0,12	0,07	Rest av träkonstruktion.	Trä	6a+6b	31
419	Lösvirke	0,67 x 0,17	0,05	Rest av träkonstruktion.	Trä	6a+6b	31
420	Nedgrävning, grop/stolphål	0,75 x 0,60	0,60	Nedgrävning/stolphål? Har skurit igenom stenansamling 491, vilket närmast skapat en stödstensliknande konstruktion. Trattliknande nedgrävning med bred sluttande mynning och avsmalnande lodrät nederdel. Små (obrända) trärester spridda i fyllningen som utgjordes av kompakt, brungrå sandig lera med sten och tegelbitar. Stenstorlek 0,15–0,20 m.	Lera	6a+6b	
421	Träkonstruktion, syllstock	3,50 x 0,17	0,09	Syllstock, hus. I knut med 422.	Trä	6a+6b	31
422	Träkonstruktion, syllstock	5,10 x 0,17	0,09	Syllstock, hus. I knut med 421.	Trä	6a+6b	31

Kontexttabell, forts.

Kontextnummer	Objekt	Storlek (m)	Höjd/djup (m)	Beskrivning	Huvudinnehåll	Fas	Kontextgrupp
423	Träkonstruktion, syllstock	1,20 x 0,13	0,08	Syllstock, hus. Förkolnad.	Trä	6a+6b	31
424	Träkonstruktion, golv	5,10 x 3,50	0,17	Rester av trägolv av återanvänt väggtimmer. Huggna plankor med en bredd av 0,13 till 0,22 m och en tjocklek av 0,04 till 0,06 m. Många urtag och hål i plankorna. Delvis i dåligt skick.	Trä	6a+6b	31
425	Träkonstruktion, syllstock	0,65 x 0,30	0,17	Underliggare till golv 424. Förkolnad. Samma som 432.	Trä	6a+6b	31
426	Lösvirke	1,20 x 0,50	0,02	Rest av träkonstruktion. Små virkesrester med oklart ursprung, på golv 424. Två stycken 1,2 x 0,2 m samt ännu mindre bitar. Några förkolnade.	Trä	6a+6b	31
427	Utfyllnadslager	1,20 x 1,20	0,01–0,10	Siltigt utfyllnadslager. Rikt på kol och med kalkbruksinslag. Lagret låg över en ojämn yta. Större koncentrationer av kalkbruk i fickor. Sannolikt samma som 441.	Silt	6a+6b	
428	Lösvirke	0,65 x 0,35	0,08	Rest av träkonstruktion. Plankdelar.	Trä	6a+6b	31
429	Träkonstruktion, golv	2,50 x 0,18	0,10	Golvkluvor, åtta stycken (NV–SO). I NO kraftigt eldpåverkade och delvis bortbrända. Låg på två underliggare, 444 och 445. Fyra kluvor hade troligtvis full längd (2,5 m) resten var avbrända. Relativt bra bevarat trä.	Trä	6a+6b	31
430	Träkonstruktion, syllstock	3,80 x 0,20	–	Syllstock till hus, NO delen. Starkt förmultnad och delvis förkolnad. I knut med 432 på en syllsten.	Trä	6a+6b	31
431	Tramphorisont	2,60 x 2,50	0,18	Gödsellager, trampat. Innehåller även lera, tegel, träflis mm.	Gödsel	6a+6b	31
432	Träkonstruktion, syllstock	1,80 x 0,17	0,09	Underliggare till golv 424. Förkolnad. Samma som 425.	Trä	6a+6b	31
433	Träkonstruktion, syllstock	2,25 x 0,16	0,06	Underliggare till golv 424. Skadad och i två delar.	Trä	6a+6b	31
434	Golvlager	2,25 x 1,65	0,05	Lerigt, kompakt gödsellager med sot, träflis- och grusinblandning. Kan ha varit trampat.	Lera	6a+6b	31
435	Träkonstruktion, möjligen spång.	3,00 x 1,25	0,02–0,05	Rest av träkonstruktion, obränd. Tre parallella plankor med plana ovan- och undersidor, 0,16–0,25 m breda. Avstånd 0,27–0,37 m mellan plankor. Plankan längst i öst har två urtag i södra delen. Återanvänt virke.	Trä	6b	
436	Träkonstruktion, möjligen spång.	0,40 x 0,13	0,04	Rest av träkonstruktion. Kluva, bränd. Låg med flat sida nedåt. Parallell med 435. Samma som 455?	Trä	6b	
437	Lösvirke	0,71 x 0,16	0,05	Rest av träkonstruktion. Kluva, bränd. Ligger kant i kant med 436. Rundad ovansida, plan under.	Trä	6b	
438	Lösvirke	0,75 x 0,35	0,05	Rest av träkonstruktion. Två kluvor. Fragmentariska, starkt förruttnade och eldpåverkade. 0,75 resp 0,35 m långa och 0,35 resp 0,30 m breda.	Trä	6b	
439	Träkonstruktion, underliggare	3,90 x 0,22	0,19	Underliggare till golv 424. Kluven med yxa. Delvis nedgrävd.	Trä	6a+6b	31
440	Nedgrävning.	1,20 x 0,15	0,10–0,30	Del av huskonstruktion. Avlång nedgrävning för underliggare som tagits bort. Jämför 439.	–	6a+6b	31
441	Utjämning	5,45 x 4,15	0,01–0,07	Utjämningslager av siltig lera, rik på kol och kalkbruk. Litet inslag av tegelkross. Övervägande andel kalkbruk i den Ö, tjocka delen. Utlagt över en ojämn yta. Inga fynd. Kluvor 436 och 437 avgränsar lagret åt väster.	Silt	6a+6b	
442	Utjämning	5,35 x 4,90	0,01–0,04	Utjämningslager av nästan ren lera. Stort, tunt och plastiskt. Lagt över ojämn, stenrik yta med kol och sot samt över plankrester (455).	Lera	6a+6b	
443	Träkonstruktion, möjligen golv.	3,15 x 0,35	0,02	Tre tunna, bilade och huggna plankrester (N–S) med en bredd på 0,17 m och maximal planklängd 2,70 m. Två plankor ligger bredvid varandra och den tredje (fragmentarisk) löper vidare åt S från den övriga konstruktionen.	Trä	6b	
444	Träkonstruktion, underliggare	1,70 x 0,12	0,07	Underliggare (NNO–SSV) till golv 429. Planka eller regel. Delvis förmultnad och eldpåverkad.	Trä	6a+6b	31
445	Träkonstruktion, underliggare	1,70 x 0,15	0,05	Underliggare (NNO–SSV) till golv 429. Sammanpressad och ca 0,05 m tjock. Något eldpåverkad.	Trä	6a+6b	31
446	Träkonstruktion, underliggare	0,25 x 0,22	0,06	Syllstock, hus. Liten rest. Ligger på syllstensrad 447, avhuggen och ersatt av 430	Trä	6a+6b	31
447	Stenkonstruktion, syllstenar	3,95 x 0,25	–	Syllstensrad (VNV–OSO) bestående av 15 stenar. Stenstorlek 0,20–0,24 m.	Sten	6a+6b	31
448	Utjämning	7,30 x 6,30	0,01–0,05	Tunt, stort utjämnande lager av lera med flera mikrohrisonter. Leran var infiltrerad av såväl över- som underliggande lager. Lagret var ställvis (NV) svårt att skilja från underliggande lager 450. Endast färgen skilde lagren åt.	Lera	6a+6b	31
449	Utfyllnadslager	1,80 x 0,90	0,24	Tjockt, lerigt gruslager med inslag av träkol.	Grus	6a+6b	
450	Utfyllnadslager	7,70 x 5,20	0,15	Utfyllnadslager som består av lera uppblandad med framför allt grus, men med inslag av skörbränd sten, bruk, kol och slagg. Småsten förekommer spritt (0,05–0,15 m stora). Skiftar i färg mellan grå, brun och svart. Tunnade ut mot Ö. En hel del fynd. Samma som 451.	Lera	4a+4b+4c+4d	
451	UTGÅR	–	–		–	4a+4b+4c+4d	
452	Stenpackning	0,80 x 0,45	–	Gles stenpackning. Rest av större stenläggning/packning. Stenstorlek 0,05x0,05 till 0,2x0,35 m.	Sten	6b	
453	Destruktionslager	2,10 x 1,05	0,10	Raseringsmassor med främst tegelkross, med inblandning av småsten, grus och organiskt material. Litet inslag av sten, silt, kalkbruk och trä.	Tegelkross	4a+4b+4c+4d	
454	Sättmaterial?	1,30 x 0,90	0,03	Tunt och fläckvis återkommande sandlager.	Sand	4a+4b+4c+4d	
455	Träkonstruktion, spång?	2,50 x 0,75	0,01–0,03	Träkonstruktion, oklar funktion. Tre parallellt liggande plankor (N–S), som låg på ytterligare en planka (Ö–V), 462. Mellan 0,90–2,30 m i längd och 0,15–0,30 m i bredd. Två plankor delade ett dymlingshål. Detta var kvadratiskt och mätte 0,10 i diam. Planka längst i Ö låg delvis över stenar (i N och S).	Trä	6b	
456	Stolphål	0,30 (diam)	0,34	Stolphål, stenskott	–	6a+6b	
457	Stenläggning	3,00 x 1,80	–	Stenansamling/stenläggning. Enskiktad. Låg i anslutning till och ovanpå stolphålen 468, 456, 471 och grop 460. Stenstorlek ca 0,10 m i diameter. Två större stenar; 0,50 och 0,60 m stora.	Sten	6b	
458	Utfyllnadslager	5,50 x 3,75	0,03–0,07	Stort men tunt, ler- och siltblandat utfyllnadslager. Uppblandat med krossat tegel och mindre stenar (0,05–0,10 m stora). I lagret påträffades även en del slagg och mindre smältor av kopparlegering. Lagret flöt mer eller mindre ihop med det renare lerlagret 450 i NV.	Lera	4a+4b+4c+4d	
459	Stolphål	0,35 (diam)	0,40	Stolphål, stenskott. I grop 460.	–	6a+6b	30
460	Nedgrävning	1,70 x 0,90	0,40	Större grop med stolphål 459, 464, 465 och 467.	–	6a+6b	30
461	UTGÅR	–	–		–	4a+4b+4c+4d	
462	Träkonstruktion, spång?	0,50 x 0,25	0,01–0,03	Planka (Ö–V). Möjligen del av träspång tillsammans med 455.	Trä	6b	
463	Tramphorisont	1,65 x 0,95	0,01–0,07	Två tunna, mycket kompakta, mindre lagerrester. Humöst, fett lager av främst organiskt material (gödsel och trä).	Organiskt material	4a+4b+4c+4d	

Kontexttabell, forts.

Kontextnummer	Objekt	Storlek (m)	Höjd/djup (m)	Beskrivning	Huvudinnehåll	Fas	Kontextgrupp
464	Stolphål	0,36 (diam)	0,40	Stolphål, stenskott. I grop 460.	–	6a+6b	30
465	Stolphål	0,50 x 0,45	0,40	Stolphål, stenskott. I grop 460.	–	6a+6b	30
466	Nedgrävning	1,50 x 0,80	–	Större grop med stolphål 468, 471, 475.	–	4a+4b+4c+4d	19
467	Stolphål	0,35 (diam)	0,40	Stolphål, stenskott. I grop 460.	–	6a+6b	30
468	Stolphål	0,70 (diam)	0,35	Stolphål, stenskott. I grop 466.	–	4a+4b+4c+4d	19
469	Stolphål	0,45 (diam)	0,38	Stolphål, stenskott.	–	4a+4b+4c+4d	
470	Stolphål	0,60 x 0,55	0,30	Stolphål, stenskott.	–	4a+4b+4c+4d	
471	Stolphål	0,45 (diam)	0,40	Stolphål, stenskott. I grop 466.	–	4a+4b+4c+4d	19
472	Nedgrävning, grop	0,80 x 0,70	0,40	Oval nedgrävning intill brunnsnedgrävning (653).	–	4a+4b+4c+4d	
473	Stenkonstruktion, stenkista	3,30 x 2,40	–	Stenkista. Rektangulär stenpackning av stora block till mindre knytnävstora stenar ganska glest packade.	Sten	2	4
474	Utfyllnadslager	9,40 x 7,50	0,03–0,08	Stort, ler- och sandblandat siltlager innehållande rikligt med krossat tegel samt en del slagg, kalkbruk, järnföremål, keramik samt brända och obrända ben.	Silt	4a+4b+4c+4d	
475	Stolphål	0,30 x 0,25	0,45	Stolphål, stenskott med tre kalkstenplattor och en vanlig sten. Kalkstenar ställda på högkant. I grop 466.	–	4a+4b+4c+4d	19
476	Utjämning	2,00 x 1,55	0,01–0,10	Stenigt lerlager med tegelkross och lite kolstänk. Enstaka kalkstensbit. Stenar ca 0,02–0,10 m stora.	Lera	4a+4b+4c+4d	
477	UTGÅR	–	–				
478	Stenpackning	1,00 x 0,42	0,13	Gles stenpackning med inslag av tegel. Mindre, knytnävstora till något större stenar.	Sten	4a+4b+4c+4d	
479	UTGÅR	–	–		–		
480	Stolphål	0,40 (diam)	0,28	Stolphål, stenskott. Två rundade stenar samt en halv tegelsten. Ingen fyllning.	–	4a+4b+4c+4d	18
481	Brandlager	4,50 x 3,50	0,01–0,06	Kolrik, svart silt med frekventa fickor av sand, kol och förkolnade trärester. Lagret var mer homogent i botten där det bestod av löst kol. I övre del innehöll det mer bruk och sand samt enstaka stenar och tegelkross. Enstaka slaggklumpar i NÖ hörnet.	Silt	4a+4b+4c+4d	
482	Brukningslager	2,00 x 2,00	0,05	Tunt, avsatt lager på gata och i ränndal. Sandig lera med inslag av tegelflis och kol.	Lera	4a+4b+4c+4d	15
483	Destruktionslager	1,00 x 0,90	0,03–0,10	Siltigt lager med raseringsmaterial och inslag av sand, lera, grus, sten och småsten. Täckte större delen av undersökningsytan. Innehöll rikligt med krossat tegel, kol och sot. Förhållandevis mycket spik, en del slagg och keramik.	Silt	4a+4b+4c+4d	
484	Brandlager	3,40 x 2,10	0,12	Kolrikt, fett lager med en del sot, aska och skörbränd sten.	Träkol	4a+4b+4c+4d	
485	UTGÅR	–	–		–		
486	Stenläggning, gata	6,15 x 2,70	–	Stensatt gata med ränndal. Främst kullersten i varierande storlek, blandat med flata gråstenar, kalksten och skärvig sten. Stenstorlek 0,05–0,40 m i diameter. Relativt välbevarad i N, medan Ö delen var bortplockad eller störd. Gatans N begränsning utgjordes av 7–8 stycken 0,20–0,30 m stora stenar. S sidan avgränsas av ränndal. Ansluter till stenläggning i NV (490).	Sten	4a+4b+4c+4d	15
487	Stolphål	0,50 (diam)	0,43	Stolphål, stenskott	–	4a+4b+4c+4d	18
488	Utfyllnadslager	2,60 x 1,40	0,20	Fyllning av lerblandad silt i nedgrävning 493. Flera mikrohorisonter .	Silt	4a+4b+4c+4d	16
489	Stolphål	0,50 (diam)	0,41	Stolphål, stenskott.	–	4a+4b+4c+4d	18
490	Stenläggning, gata	2,60 x 1,80	–	Stenläggning, gata. Två mindre rester. Relativt homogent stenmaterial av rullstenstyp. Stenstorlek 0,05–0,30 m, med enstaka undantag. Fragment av malsten i sandsten utgjorde del av stenläggningen. Ansluter till gata 486.	Sten	4a+4b+4c+4d	15
491	Stenskoning	1,00 x 0,55	0,13–0,30	Gles stenpackning (sex stycken) runt stolphål 420. Tre rundade, tre kantiga. Ett par på högkant. Stenstorlek 0,20–0,50 m.	Sten	4a+4b+4c+4d	
492	Stenkonstruktion, syllsten?	0,38 x 0,23	0,15	Ensamliggande syllsten? Flat ovansida. Vid anläggandet har man lyft på stenar i gatan (490) och lagt stenen i sättsanden.	Sten	4a+4b+4c+4d	
493	Nedgrävning, grop	1,30 x 0,80	0,20	Nedgrävning med okänd funktion. Rundoval. Tydlig mot N, diffusare utbredning mot S. Fyllningen utgjordes av ett lerblandat siltlager som tillkommit sekundärt som utfyllnad (488).	–	4a+4b+4c+4d	16
494	Stolphål	0,65 (diam)	0,60	Stolphål, stenskott. Stor nedgrävning med stenar, tegelstenar samt sandiga fyllningar. Små trärester (obrända) här och där.	–	4a+4b+4c+4d	
495	Stenläggning, gårdsplan?	2,00 x 1,70	–	Stenläggning, oregelbunden och relativt gles. Stenstorlek 0,05–0,15 m (huvudsakligen 0,05–0,1 m stora). Lagd i en blandning av silt, sand och lera.	Sten	4a+4b+4c+4d	17
496	Sättmaterial, gata	2,00 x 1,70	0,20	Sättsand till gatsten. Ren sättsand utan inblandning av andra material.	Sand	4a+4b+4c+4d	15
497	Sättmaterial, gata	2,00 x 0,40	–	Grusigt sättmaterial till gatsten.	Grus	4a+4b+4c+4d	15
498	Konstruktionslager.	1,40 x 0,40	0,03	Tunt, påfört lerlager, vilket primärt täcker träkonstruktion (547). Lagret består av sandig lera med inslag av tegelfragment och småsten.	Lera	4a+4b+4c+4d	
499	Träkonstruktion	2,25 x 0,65	–	Träkonstruktion, bränd. Till stora delar helt förkolnad träkonstruktion direkt V om stenkistan (473). I konstruktionen kunde tre parallellt liggande (N–S) stockar/plankor urskiljas. Dessa var 0,18 m breda.	Trä	4a+4b+4c+4d	
500	Stenläggning, gata?	1,00 x 0,65	0,10	Gles, oregelbunden rest av stenpackning. Stenstorlek 0,10–0,20 m. Lagd på lätt sluttande mark, över ett lerlager (503).	Sten	4a+4b+4c+4d	15
501	Stenläggning, gata?	0,95 x 0,60	0,10	Gles, oregelbunden rest av stenpackning. Stenstorlek ca 0,10 m. Lagd på lätt sluttande mark, över sandig lera (503).	Sten	4a+4b+4c+4d	15
502	Utjämning	4,15 x 2,35	0,03–0,10	Grusigt utjämningslager i slänt mot Ö. Ytan var infiltrerad av ovanliggande lager (474).	Grus	4a+4b+4c+4d	
503	Utfyllnadslager	7,00 x 5,00	0,03–0,25	Stort och ojämnt tjockt utfyllnadslager av kompakt, sandig lera med rikligt innehåll av kalkbruk och tegel. Täcker en mycket stor yta runt stenkista (473). Lagret var tjockare i S delen där den underliggande ytan var ojämn.	Lera	4a+4b+4c+4d	
504	Stolphål	0,55 (diam)	0,23	Stolphål, stenskott.	–	4a+4b+4c+4d	
505	Utfyllnadslager?	4,15 x 1,00	0,03	Tunt, fläckigt lerlager av både ljus lera och blålera. Väl utjämnat.	Lera	4a+4b+4c+4d	
506	Utfyllnadslager	6,00 x 1,50	0,07	Utfyllnad av sot, kol och lerblandat grus med inslag av tegelflis och glest förekommande mindre sten (upp mot 0,1 m i diameter).	Grus	4a+4b+4c+4d	

Kontexttabell, forts.

Kontextnummer	Objekt	Storlek (m)	Höjd/djup (m)	Beskrivning	Huvudinnehåll	Fas	Kontextgrupp
507	Stolphål	0,70 x 0,50	0,72	Stolphål, stenskott.	–	4a+4b+4c+4d	
508	UTGÅR	–	–				
509	Destruktionslager	2,60 x 0,90	–	Eldpåverkad, sotig silt.	Silt	4a+4b+4c+4d	
510	Sättmaterial, gata	3,10 x 1,20	0,25	Sättsand till gatsten. Ren sand utan inslag av andra material.	Sand	4a+4b+4c+4d	
511	Tramphorisont	1,30 x 0,90	0,03	Tunn tramphorisont på gatubeläggning, mellan olika sättlager. Kompakt, fett lager av främst organiskt material.	Organiskt material	4a+4b+4c+4d	
512	Stolphål	0,60 (diam)	0,25–0,30	Stolphål, stenskott.	–	4a+4b+4c+4d	
513	Utjämning	2,65 x 0,85	0,03–0,10	Utjämnande lager av silt- och grusinblandad sand med inslag av kalkbruk, träkol, tegelkross och lera.	Sand	4a+4b+4c+4d	
514	Stolphål	0,32 (diam)	0,25	Stolphål, stenskott.	–	4a+4b+4c+4d	
515	UTGÅR	–	–		–		
516	UTGÅR	–	–		–		
517	Destruktionslager	1,30 x 0,65	–	Kol- och tegelkrossblandat lager.	Kol, tegelkross	4a+4b+4c+4d	
518	Utfyllnadslager	5,15 x 1,85	0,05–0,15	Stort, grusigt utfyllnadslager bestående av åsgrus.	Grus	4a+4b+4c+4d	
519	Utfyllnadslager	5,50 x 1,30	0,50	Stort, tjockt, grusigt utfyllnadslager med stort inslag av sten.		4a+4b+4c+4d	
520	Brukningslager	5,20 x 1,25	0,05	Tunt, sandigt lager med lera och organiskt material. Delvis ovanpå stenläggning.	Sand	3	
521	Destruktionslager	3,70 x 3,15	–	Lager med rasering och avfall, främst tegel- och kalkbruk.	Tegel, kalkbruk	3	
522	Utjämning	5,30 x 4,20	0,02–0,05	Utjämningslager som huvudsakligen täckte stenläggningar i NV delen av området. Utgjordes huvudsakligen av siltig sand men övergick ställvis till mer grusigt material.	Sand	3	
523	Konstruktionslager	1,40 x 1,40	0,02–0,08	Påförd sandig lera.	Lera	4a+4b+4c+4d	17
524	Brukningslager	5,00 x 1,30	0,05	Tunt, lerigt lager på kullerstensbeläggning. Avsatt eller trampat.	Lera	3	9
525	Brukningslager	7,20 x 4,20	0,02–0,05	Fett, avsatt siltlager ovanpå kullerstensbeläggning. Fanns även ställvis utanför dessa men var där tunnare och mer infiltrerad av sand.	Silt	3	9
526	Spisfundament	1,50 x 1,00	0,10	Tegelstenar och mindre stenar (ca 0,1 i diameter) tätt lagda till en jämn yta. Konstruktionen tunnar ut mot kanterna. Teglet var kraftigt fragmenterat och utspritt över ett 1,5 x 1,0 m stort område. De lagda stenarna täckte ett mindre område, med antydan till fyrsidig form. Fortsatte utanför schaktbegränsning. Kalkbruksrester fanns på de återanvända tegelstenarna.	Sten, tegelsten	4a+4b+4c+4d	
527	Nedgrävning, avfallsgrop	0,80 (diam)	0,10–0,35	Avfallsgrop, fylld med 521. Rundad grop med lite oregelbunden nedgrävningskant och ojämn botten. Många stora tegelstensbitar huller om buller och många stora klumpar med bruk.	–	3	
528	Tramphorisont	1,65 x 1,45 resp 1,00 x 0,80	0,01–0,05	Två mindre lagerrester av tilltrampad yta. Tunt, sandigt lerlager.	Lera	4a+4b+4c+4d	
529	Byggnationslager	2,10 x 0,65 resp 1,00 x 0,50	0,02–0,10	Två mindre lagerrester med kalkbruk.	Kalkbruk	4a+4b+4c+4d	
530	Brukningslager	3,00 x 3,00	0,08	Eldpåverkat lager med svart, kol/sotblandad sand med stora kolbitar, inslag av aska och helt skörbrända stenar. Uttunnande mot norr. I S delen inslag av tegelflis. Över gropen noterades stor inblandning av järnfilspån samt några smältor och lite slagg.	Sand	3	
531	Brandlager	2,70 x 1,40	0,01–0,12	Brunnet lager av rent kol med få inslag. Kol i större bitar, förkolnade rester av brunnet trä in situ. Lagret var tjockast i dess centrala del.	Träkol	3	
532	Stolphål	0,40 (diam)	0,40	Stolphål, stenskott.	–		
533	Stenläggning, gata	4,30 x 1,10	–	Vägbeläggning med större stenar i dess yttre begränsning. Fint och tätt lagd. Stenstorlek 0,25x0,15 i kanten och 0,07x0,20 m innanför. Samma som 541.	Sten	3	9
534	Stenläggning, gata	1,20 x 0,60	–	Gles stenläggning utmed kanten till brunn. Små stenar, mindre än 0,10 m i snitt.	Sten	3	9
535	Brandlager	2,20 x 1,70	0,01–0,04	Brandlager, utkastade rester. Mycket mörkt och fett kol- och sotlager.	Silt	3	
536	Brukningslager	6,80 x 3,30	0,20–0,30	Ackumulerat sandlager nedanför stenkista (473). Lagret är varvigt och innehåller flera mikrohorisonter. I nedre skikt påträffades en del sten och tegel.	Sand	3	
537	UTGÅR	–	–		–		
538	Stolphål	0,38 (diam)	0,48	Stolphål, stenskott.	–	3	
539	Utfyllnadslager	1,00 x 0,80	0,01–0,10	Utfyllnadsmassor av flammig sand invid stenkistan (473).	Sand	3	
540	Stolphål	0,25 (diam)	0,18	Stolphål, stenskott.	–	2	3
541	Stenläggning, gata	4,00 x 2,00	–	Vällagd kullerstensgata (NÖ–SV). Stenstorlek 0,05–0,20 m, huvudsakligen rundade i storleken 0,10–0,15 m. Den Ö sidan var kantsatt med större, 0,20–0,25 m stora, rundade stenar. Delvis förstörd av nedgrävningen för en brunn. Gatan sluttade mot Ö och var svagt svängd i den NÖ delen. Samma som 533.	Sten	3	9
542	Stenkonstruktion	1,10 x 0,35	–	Stenrad (Ö–V), med oklar funktion. Fyra stenar 0,10x0,15 till 0,20x0,35 m stora.	Sten	3	
543	Stenkonstruktion, terrasskant	1,95 x 0,40	0,20–0,30	Mothåll/terrasskant av stenar (NV–SÖ). Stenstorlek 0,25x0,45 m till 0,40x0,70 m.	Sten	2	4
544	Stenläggning	2,00 x 1,40	–	Kullerstensbeläggning i grus (Ö–V). Begränsades av ca 0,2 m stora kantstenar mot N, S och V. De N kantstenarna låg djupare än övrigt. I Ö avgrävd av stenkistan (473). Grusigt, löst lagt material med 0,05–0,10 m stora rundade stenar. Stenläggningen anslöt nästan till kullerstensgatan (541), ca 0,1–0,15 m emellan.	Sten	3	
545	Brukningslager	0,30 (diam)	0,12	Liten fläck med lera uppblandad med spisaska.	Lera	2	3
546	Stolphål	0,60 x 0,40	0,15	Stolphål, stenskott.	–	3	
547	Träkonstruktion	0,72 x 0,09 resp 1,25 x 0,30	0,07	Rest av träkonstruktion. Delvis förkolnad och förstörd planka eller syllstock.	Trä	2	3
548	Stolphål	0,30 (diam)	0,40	Stolphål, stenskott.	–	2	3

Kontexttabell, forts.

Kontextnummer	Objekt	Storlek (m)	Höjd/djup (m)	Beskrivning	Huvudinnehåll	Fas	Kontextgrupp
549	UTGÅR	–	–		–		
550	Stenläggning	3,00 x 1,55	–	Stenläggning. Stenstorlek 0,40x0,30 m till 0,05x0,05 m. Delvis bortplockad.	Sten	3	8
551	Brukningslager	4,65 x 4,55	0,10	Något siltig sand med inslag av tegelflis och kol. Ställvisa inslag av kalkbruk. Ev tramphorisont	Sand	3	
552	Sättmaterial, gata	4,30 x 1,10	0,03	Grusigt och sandigt sättlager till gata 533. Finare och lerigare material mot V. Samma som 553.	Grus	3	9
553	Sättmaterial, gata	4,50 x 1,70	0,02–0,05	Grusigt och sandigt sättlager till gata 541. Tunnast i SV tjockare i NÖ. Samma som 552.	Sand	3	9
554	Utfyllnadslager	4,90 x 1,80	0,20	Siltigt utfyllnadslager ovanpå och mellan stenarna i stenkista 473.	Silt	3	
555	Utfyllnadslager	1,20 x 1,00	0,15	Lerigt utfyllnadslager med kol- och tegelinblandning. Förekomst av kalkbruk och mindre sten.	Lera	3	
556	Stenläggning	1,50 x 1,50	0,15	Stenläggning, rest av. Varierat stenmaterial i storlek 0,05–0,15 m.	Sten	3	8
557	Utfyllnadslager	5,70 x 3,80	0,35	Grusigt utfyllnadslager av rödbrunt åsgrus. Inslag av mindre sten 0,05–0,15 m i diameter. 0,35 m tjockt i NÖ, uttunnande mot V och S, ner till endast 0,01 m.	Grus	2	
558	Avfall	4,20 x 3,15	0,01–0,10	Utkastlager, del av accumulerade massor med avfall nedanför stenkista. I sluttning i SÖ. Mycket fynd och ben. Mikrohorisonter. Melerat med dels sandig lera med silt, tegelkross och gruskorn, dels fetare, sandig silt med småsten, tegelkross och grus.	Silt, lera	3	
559	Nedgrävning	4,45 x 1,87	0,30	Nedgrävning för stenkista 473.	–	2	4
560	Utfyllnadslager	2,56 x 1,70	0,10	Lerigt utfyllnadslager i botten av nedgrävning 559	Lera	2	4
561	Tramphorisont	2,00 x 0,70	0,10	Relativt tjockt tramplager av främst organiskt material uppblandat med en del lera.	Organiskt material	2+3	
562	Stolphål	0,55 x 0,35	0,60	Fyllt med samma material som i dike (592) och utfyllnad (555).	–	2	5
563	Konstruktionslager	5,50 x 1,40	–	Grusigt lager med litet inslag av sten. Sättmaterial eller utfyllnadsmaterial.	Grus	2	
564	Avfall?	1,00 x 0,70	0,20	Svart, lerigt lager med högt organiskt innehåll, en del gödsel mm.	Organiskt material	2	
565	Brukningslager	8,00 x 5,00	0,10	Svartbrunt, sandigt lager med inslag av humöst matrial och sot. Liten förekomst av tegelkross samt mindre sten (0,10–0,30 m i diameter) tillhörande den underliggande stenpackningen. 0,1 m tjockt i V, uttunnande mot Ö och S (till 0,01 m). Avfallslager eller tramplager?	Sand	2	6
566	Avfall	3,55 x 2,80	0,03–0,10	Sandigt och lerigt utkastlager. Del av utslängda, accumulerade massor. Mycket djurben.	Sand	3	
567	Stenpackning	3,00 x 1,10	–	Gles, utjämnande stenpackning runt stenkista (473). Stenstorlek 0,10–0,30 m. Huvudsakligen rundade.	Sten	2	
568	UTGÅR	–	–		–		
569	Avfall	1,50 (diam)	0,80	Avfall från metallhantering/hantverk som dumpats i en grop (583). Tillkommet vid ett och samma tillfälle. Sotigt, svart, siltlager med avfall från metallhantering i form av järnfilsspån, brynen, slagg, bränd lera, metallklipp och odefinerade korroderade metallföremål. I lagret påträffades även en del keramik och mot botten delar av tegelstenar.	Silt	3	7
570	Stenpackning	1,50 x 1,20	–	Gles, ojämn stenläggning. Stenstorlek ca 0,10 m till 0,40x0,90 m.	Sten	2	4
571	Lager, odef.	0,30 (diam)	0,15	Liten, rund fläck av ren lera.	Lera	2	
572	Konstruktionslager	1,60 x 1,30	0,05–0,15	Sandigt lager längs N kanten på större nedgrävning.	Sand	2	4
573	Konstruktionslager, golv	4,10 x 1,80	0,15	Metallhanteringsavfall/hantverksspill och organiskt material. Svart, siltigt lager med spår av eld (sot, aska, träkol).	Silt	2	3
574	Lager, odef.	0,40 (diam)	0,15	Liten, rund fläck av ren lera.	Lera	2	
575	Infiltrationslager	9,35 x 4,20	0,01–0,04	Lager i den lägre belägna delen av utgrävningsytan. Småstenig och grusig sand med infiltration från högre belägna kulturlager, vilket givit lagret en svartbrun färg och ett litet inslag av kalk-bruk, träkol, organsikt material och djurben.	Sand, grus	1	
576	Konstruktionslager, golv	0,50 x 0,50	0,10	Liten, rund fläck av ren lera.	Lera	2	3
577	Brukningslager	0,35 (diam)	0,04	Liten fläck med endast träkol	Träkol	2	
578	Utfyllnadslager	1,30 x 0,30	1,10	Fyllning i dike (592). Sekundärdeposition av ren sand.	–	2	5
579	Stolphål	0,10 (diam)	0,13		–	3	
580	Stolphål	0,11 (diam)	0,05	Liten stolpe. Bottendel.	–	3	
581	Utfyllnadslager	3,80 x 1,85	0,01–0,30	Utfyllnad av nästan ren sand i stor nedgrävning (611). Lagret har två horisonter: en övre, central del med grov, gråaktig, grusig sand, ca 0,01–0,1 m tjock; och en nedre del med finare, mer gul, grusig sand, 0,2 m som tjockast.	Sand	3	
582	Träkonstruktion, mothåll	2,67 x 0,03	0,05–0,10	Mothåll/ liggande bräda på högkant (NV–SO). Stöttad med stenar (610). Brädan har troligen varit längre mot SO, där störning finns. Delvis förmultnad.	Trä	2	4
583	Nedgrävning, avfallsgrop	1,50 (diam)	0,80	Avfallsgrop fylld med svart, sotigt avfall från metallhantering (569).	–	3	7
584	Konstruktionslager, golv	4,00 x 1,90	0,10	Mycket kompakt lergolv, delvis bortgrävt.	Lera	2	3
585	Lösvirke	0,30 x 0,13	0,05	Rest av konstruktion. Förkolnad stock.	Trä	2	
586	Brukningslager	4,50 x 1,20	0,20	Tramphorisont intill hantverksgrop. Utsmetat material från gropen. Relativt tjockt lager av grus, lera och silt, men främst organiskt material och träkol.	Organiskt material	3	7
587	Tramphorisont	3,95 x 1,90	0,05–0,10	Fett, siltigt tramplager ovanpå kullerstensbeläggning. Lagret tunnade ut mot Ö.	Silt	2	6
588	Infiltrationslager	4,50 x 2,10	0,20	Infiltrationslager. Sandigt lager som infiltrerats av urlakningsämnen från ovanliggande kulturlager.	Sand	1	
589	Stolphål	0,20 (diam)	0,05–0,07	Stolphålsbotten i 611. Förmultnad stolpe.	–	3	
590	Störhål, rad	0,06 (diam)	0,10–0,11	Förmultnade störar i flätverksstaket. Rad med 4 störhål ställda i zickzack-formation. Avsmalnande bottendel som i ett par tydligt övergår i spets.	–	3	

Kontexttabell, forts.

Kontextnummer	Objekt	Storlek (m)	Höjd/djup (m)	Beskrivning	Huvudinnehåll	Fas	Kontextgrupp
591	Störhål, grupp	0,09 x 0,11	0,04–0,08	Förmultnat trä. Fem närliggande störhål på samma nivå. I storlek var de rundade och ovala, mellan 0,06x0,09 m till 0,11 m. Någon mer rektangulär. Form i snitt mest skålformade, ett par med flat botten.	–	3	
592	Nedgrävning, dike	1,10 x 0,30	1,10	Dike. Smalt dike med lodräta sidor, återfyllt med samma material som grävts upp men med ett par tramphorisonter. Avslutas i N av stolphål (562).	–	2	5
593	Störhål	0,09 (diam)	0,15	Störhål	–	1	
594	Störhål	0,08 (diam)	0,10	Störhål	–	1	
595	Störhål	0,08 (diam)	0,16	Störhål	–	1	
596	Störhål	0,09 (diam)	0,16	Störhål	–	1	
597	Störhål	0,07 (diam)	0,11	Störhål	–	1	
598	Lager, odef.	0,48 x 0,38	0,25	Fläck med kolblandad lera.	Lera	1	
599	Stenkonstruktion	1,50 x 0,25–0,55	–	Stenrad med 4–5 stenar (NV–SO) i anslutning till terrass. Stenstorlek 0,25–0,5 m i diameter.	Sten	2	4
600	Störhål	0,09 (diam)	0,29	Störhål	–	2	
601	Konstruktionslager	8,00 x 1,80	0,10	Grusig utfyllnad i terrasskonstruktion. Rödbrunt, något sotfärgat åsgrus. Uttunnande mot V och S. I den N och V delen sotfärgad (infiltration från ovanpåliggande lager).	Grus	2	4
602	Stenpackning	8,65 x 6,00	–	Stor, stenlagd yta (NNO–SSV). Fortsatte utanför undersökningsytan i N och V. I Ö delen fanns en ca 2x3 m stor rektangulär utlöpare. Den SV delen avgränsades av dike (592). Dåligt lagd packning av rundade 0,05–0,30 m stora stenar som ställvis blandats upp med grovt grus.	Sten	2	6
603	Stolphål	0,25 (diam)	0,70	Stolphål, stenskott.	–	2	
604	UTGÅR	–	–		–		
605	Störhål	0,05 (diam)	0,17	Störhål, med trärest. I toppen på stolphål 1317.	–	2	
606	Infiltrationslager	7,10 x 3,50	0,05	Infiltrationslager, sotfärgat åsgrus.	Sand, grus	1	
607	Stolphål	0,45 (diam)	0,73	Stolphål, stenskott.	–	2	
608	Stolphål	0,30 x 0,28	0,08	Stolphål	–	2	
609	Infiltrationslager	7,50 x 5,30	0,07	Infiltrationslager. Naturligt åsgrus som infiltrerats av urlakningsämnen från ovanliggande kulturlager. Sotfärgat.	Sand, grus	1	
610	Stenkonstruktion, stödstenar	2,60 x 0,55	0,08–0,12	Stödstenar till bräda/mothåll (582). Nio stenar, rundade. Sju på ena sidan brädan (SV), två på andra (NO). Stenstorlek 0,17x0,10 till 0,33x0,24 m. Några mindre stenar (ej inmätta) låg intill de större.	Sten	2	4
611	Nedgrävning	3,70 x 2,50	0,80	Stor, rundad grop, som fortsätter utanför spont i S. Fylld med flera olika lager. I botten fanns två runda nedgrävningar, varav en med rester av en tunna (645). I ett senare skede har gropen fyllts igen och en bassängliknande konstruktion med bräd- och stenmothåll (582, 610) har konstruerats.	–	2	4
612	Stolphål	0,50 (diam)	0,40	Stolphål, möjligen stenskott med halva tegelstenar	–	2	
613	Störhål, i par	0,05 (diam)	0,06	Störhål, två sammanhörande.	–	1	
614	Störhål, rad	0,05 (diam)	0,06–0,10	Fyra störhål i rad (NNO–SSV).	–	1	
615	Störhål	0,07 (diam)	0,12	Störhål	–	1	
616	Störhål, rad	0,08 (diam)	0,05–0,12	Fyra störhål i svängd linje (N–S till NV–SO).	–	1	
617	Störhål	0,06 (diam)	0,10	Störhål	–	1	
618	Störhål	0,07 (diam)	0,16	Störhål	–	1	
619	Störhål	0,08 (diam)	0,16	Störhål	–	1	
620	Störhål	0,06 (diam)	0,07	Störhål	–	1	
621	Utfyllnadslager	1,60 x 1,00	0,01–0,18	Utfyllnad av grå sand, något grusig. 0,18 m tjockt i den S delen, i allmänhet annars ca 0,01 m.	Sand	1	
622	Infiltrationslager	8,80 x 3,60	0,04–0,15	Infiltrationslager. Ursprunglig årgrus/sand som infiltrerats av urlakningsämnen från ovanliggande kulturlager. Stort, ganska ljust, gråbrunt lager i sluttning mot Ö.	Sand, grus	1	
623	Träkonstruktion, terrasskant	2,00 x 0,50	0,02	Terrasskant bestående av stockar. En kraftigt förmultnad, delvis bränd, och sammanpressad stock i terrasseringens längdriktning (NO–SV). 2 m lång, 0,2–0,25 m bred och endast 0,02 m tjock. Den låg i den N delen delvis på en sten. I vinkel mot den längre stocken fanns i N även en fragmentarisk bit trä/kort stock; 0,35 m lång, 0,15 m bred och 0,01 m tjock. Träfragment låg fastsmetade mot en av stenarna i stenraden (599).	Trä	2	4
624	Störhål	0,06 (diam)	0,10	Störhål	–	1	
625	Störhål	0,06 (diam)	0,10	Störhål	–	1	
626	Stolphål	0,15 (diam)	0,25	Stolphål	–	1	
627	Stolphål	0,15 (diam)	0,30	Stolphål	–	1	
628	Störhål	0,07 (diam)	0,09	Störhål	–	1	
629	Störhål	0,08 (diam)	0,14	Störhål	–	1	
630	Störhål	0,03 (diam)	0,08	Störhål	–	1	
631	Störhål	0,07 (diam)	0,14	Störhål	–	1	
632	Störhål	0,08 (diam)	0,12	Störhål	–	1	

Kontexttabell, forts.

Kontextnummer	Objekt	Storlek (m)	Höjd/djup (m)	Beskrivning	Huvudinnehåll	Fas	Kontextgrupp
633	Störhål	0,07 (diam)	0,08	Störhål	–	1	
634	Störhål	0,07 (diam)	0,10	Störhål	–	1	
635	Störhål	0,06 (diam)	0,10	Störhål	–	1	
636	Störhål	0,13 (diam)	0,28	Störhål	–	1	
637	Störhål?	0,14 (diam)	0,04	Eventuellt störhål. Väldigt grunt.	–	1+2	
638	Utfyllnadslager	3,40 x 2,20	0,95	Lerigt utfyllnadslager i stor grop (611). Mörkt lerlager med många olika inslag och skikt. Mycket sten, mest knytnävsstora och rundade, spridda i lagret (0,07–0,15 m). Störst koncentration i den lägsta, nedre delen. En hel del organiskt material, brunt och kompakt, som ställvis låg som ett tunt, hårt skikt (2–3 mm). Träfibrer synliga i detta. I centrala delen gick fyllningen ner i en djup bottennedgrävning (646).	Lera	2	4
639	Utfyllnadslager	2,70 x 1,85	0,03–0,10	Brun lerinblandad sand i stor grop (611). Ett par större stenar i botten, ca 0,25–0,3 m stora.	Sand	2	4
640	UTGÅR	–	–		–		
641	Störhål	0,07 (diam)	0,08	Störhål	–	1	
642	Störhål	0,10 (diam)	0,11	Störhål	–	1	
643	Störhål	0,03 (diam)	0,04	Störhål	–	1	
644	Utfyllnadslager	3,20 x 1,90	0,05–0,10	Infiltrationslager. Ursprunglig årgrus/sand som infiltrerats av urlakningsämnen från ovanliggande kulturlager. Grått siltigt, sandlager.	Sand, grus	2	4
645	Tunna/ träkar	1,15 (diam)	0,30	Cirkulär nedgrävning med spår av trä från laggat kar/ tunna. Nedgrävd i orörd sand.	Trä	2	4
646	Nedgrävning, grop	1,30 (diam)	0,80	Rund nedgrävning i den naturliga åsen. Djupaste delen i gropens Ö del. Fyllningen utgörs av 638.	–	2	4
647	Träkonstruktion, brunnskant	1,60 x 0,30 resp 0,30 x 0,12	0,35	Två trärester från förmodad träkant runt brunnsnedgrävning, övre del. Förmultnade och syntes mest som kompakt, svartbrun siltig jord. Enstaka delar bättre bevarade med träfibrer, både liggande och upprättstående.	Trä	6a	29
648	Utfyllnadslager	2,70 x 1,60	0,20	Utfyllnadsmassor i brunn. Åsgrus. Längre ner större lerinslag. Mycket lösa massor. Infiltrerade från ovan, sidan och under. Fynd i gruset har oklar tillhörighet och har sannolikt rasat in från väggar etc med äldre material.	Grus	6a	29
649	Utfyllnadslager	2,60 x 1,50	0,05–0,15	Utfyllnadslager i brunn. Infiltrationslager. Grått lerblandat åsgrus med fynd. Många större ben och keramikskärvor, vilka till stor del låg mot underliggande lager. Sluttade från brunnssidor ned mot mitten som utgjordes av en djupare skål, ca 1 m i diam.	Grus	6a	29
650	Utfyllnadslager	2,65 x 1,50	0,05–0,10	Utfyllnadslager i brunn. Sandinblandad lera. Fetare, mörkt lager som ser ut att ha legat öppet ett tag. Fläckar med kalkbruk. Trärester/huggspån spritt i lagret. Småsten ca 0,03–0,1 m stora. Rikligt med fynd. Skålad profil, sluttande från brunnsväggar ner till djupare skål, ca 1 m i diam.	Lera	6a	29
651	Utfyllnadslager	2,65 x 1,50	0,05–0,20	Utfyllnadslager i brunn. Mörkt, svartbrunt gödsellager med träspån och fynd, samtida som de utgrävda lagren på husytorna.	Organiskt material	6a	29
652	Konstruktionslager, brunn	2,60 x 1,40	0,05–0,25	Avsatt lager som brunnens insida klätts med. Lerlager i botten och upp längs brunnens väggar. Endast liten del grävd pga rasrisk. Leran är infiltrerad från övrig brunnsfyllning. I botten fanns tunn lins (1–2 cm) med aska och sot. Inslag av gödsel, sand, djurben, tegel och småsten (upp till 0,15 m) fanns i översta skiktet längs väggar och botten.	Lera	6a	29
653	Nedgrävning, brunn	2,80 x 1,65	Ej grävd i botten	Stor nedgrävning för brunn. Endast södra halvan grävd pga schaktbegränsning. Skarp nedgrävningskant med träfodring (647) och vertikala sidor klädda med lera (652). Kunde ej grävas i botten pga rasrisk; bottens form och utseende samt totaldjup därför okänt. Ca 1 m grävt från träfodring och ner.	–	6a	29
654	Stenkonstruktion, grundmur	3,10 x 0,50	1,00	Del av grundmur (NV–SÖ) till murad byggnad. Kalkbruksfogad grundmur av sten och tegel. Stenstorlek 0,15–0,35 m. Grunden var anlagd direkt på den naturliga åsen (2) och bestod av en utsida som var 0,38–0,40 m tjock bestående av ett blandat naturstensmaterial (0,15–0,35 m), vilka fogats med kalkbruk. Grundens insida bestod av en tegelmurad innervägg med 10x13,5x27 cm stora tegelstenar. I grundens S ände framkom en minst 0,4x0,5 m stor sten med flat ovansida som utgjorde grundens SÖ hörn. Muren täcktes av 0,35–0,40 m tjocka gödsel- och träflisbemängda lager som var mycket kompakta. I lagren kunde två nivåer med rester av träkonstruktioner urskiljas. Grunden var klippt av en spont i NV och fortsatte in i slänten åt SV.	Sten	7	
655	Utfyllnadslager	2,00 x 1,15	0,50	Utfyllnadslager i brunn. Mörkgrått, sandigt och blött lerlager i centrala delen av brunnen, innanför ett sandigare och torrare lager (656). Sidan/gränsen mot 656 var lodrät i S och V, men svagt sluttande i Ö. Träflis och kalkbruksfläckar i skiljet mot 656. Flerskiktat och med flera mikrohorisonter. Sparsamt med fynd, stenar och träplanksrester.	Lera	6a	29
656	Utfyllnadslager	2,70 x 1,45	0,70	Utfyllnadslager i brunn. Gråbrun, siltig lera innehållande rundade stenar i storleken 0,05–0,10 m samt bitar av tegel och taktegel. Lagret förekom huvudsakligen runt brunnsnedgrävningen som ett 0,30 m brett och närmare 0,70 m tjockt skikt. I lagret påträffades en del ben, företrädesvis stora, samt enstaka keramik.	Lera	6a	29
657	Utfyllnadslager	2,55 x 1,45	0,10–0,30	Utfyllnadslager i brunn. Sandlager infiltrerat av lera, grus och småsten. Ställvis även av aska, kol och sot. Enstaka större ben, i övrigt mycket sparsamt med fynd.	Sand	6a	29
658	Utfyllnadslager	2,65 x 1,45	0,50	Utfyllnadslager i brunn. Mörkt, lerigt lager centralt i brunnen. Skiljet mot ovanliggande 655 utgjordes av ett tunt skikt med mycket kompakt och delvis förmultnad träflis i grå lera. Mer sten än ovanliggande lager. En hel del stora tegelstensbitar. Ej grävd i botten pga rasrisk. Minst 0,5 m tjockt.	Lera	6a	29
659	Spårvagnsviadukt	7,5 x 0,5	2,00	Kraftig kallmurad stenmur (Ö–V), på ca 12 m ö h i överkant. I 10004. Tre skikt med stora stenar, väl anpassade efter varandra, 0,55x0,40x0,30–1,4x0,5x0,4 m stora. Sprängda stenar i granit med enstaka synliga borrhål. Plana, bearbetade sidor mot N (=utsida), och oregelbundna mot S (=inåt). Plana sidor även uppåt/nedåt. Hela konstruktionen lutade något mot S. Söndergrävd av nedgrävning för betongfundament i Ö, gick in i schaktvägg i V. Parallellt med muren (i S) gick stort vattenledningsrör (också i 10004) som förstört murens S del. I botten på 10004 på sydsidan om röret fanns, i höjd med nedersta skiktet mursten i N, en kant med något mindre och kantiga stenar som utgör en rest av muren. Murad i samband med byggnation av spårvagnslinje.	Sten	17	
660	Utfyllnadslager	7,3 x 5,6	1,20	Utfyllnadslager på N sidan om stenmur 659. Närmast muren i Ö låg en stor, kantig, sprängd sten ovanpå 660. Stenen var ca 0,95x0,55x0,40 m (Ö–V) och med plana sidor. Troligen rest av murkonstruktionen (659) som förstörts vid arbete med Slussen på 30-talet. Lager 660 låg i nivå m övre kant 659 i V delen och något lägre mot Ö. Följde muren två skift ner, sen tog lager 668 över. I V fanns ett område med mycket stora raseringsstenar, upp till 1 m stora. Fynd utgörs bla av stortegel, glas, grönt och vitt kakel, rödgods, lite järn. Datering fynd 1700–1900-tal.	Sand	17	
661	Stenläggning, gata	7,8 x 3,2	0,05–0,07	Del av Brunnsbacken. Långsmal kullerstenläggning i sluttning (ÖNÖ–VSV). Tätt lagd kullersten med jämn överyta. Flataste sidor uppåt. Rundat material, 0,05–0,25 (mest 0,07–0,10) m stora. Satta i sand (662). Gatan sluttade tydligt mot Ö. Detaljer fanns i form av två fördjupningar, ca 12–13 cm i diam, där en sten (i varje) satts på lägre nivå än övrig packning. Djup ca 2 cm. Stolpstöd? Längst i nordöst fanns även en ränndal (NV–SO) ca 0,05–0,1 m djup och 0,5 m bred. Större stenmaterial än övrig stenläggning, ca 0,1–0,25 m (medel 0,15–0,2). 3–4 stenrader bred. Ovanpå låg sentida fyllnadsmassor av sand/sten/grus mest.	Sten	17	72
662	Sättmaterial, gata	7,8 x 3,2	0,15–0,20	Relativt rent sättmaterial av sand/grus till stenläggning 661/Brunnsbacken. Gråaktig färg pga kontaminering från ovan och under.	Grus	17	72
663	Utfyllnadslager	7,8 x 3,2	0,30	Uttfyllnadslager mellan två gatunivåer (Brunnsbackens två faser, Kxnr 661 och 664). Melerat, fläckigt lager i både gråbrun, svart, tegelorange, beige (mest gråbrun). Stort inslag av raseringsmaterial, särskilt tegel, men också järn, keramik, kritpipor, djurben mm.	Sten	17	

Kontexttabell, forts.

Kontextnummer	Objekt	Storlek (m)	Höjd/djup (m)	Beskrivning	Huvudinnehåll	Fas	Kontextgrupp
664	Stenläggning, gata	6,5 x 3,0	0,07–0,10	Del av Brunnsbacken. Långsmal kullerstenläggning i sluttning (ÖNÖ–VSV). Kraftigt skadad på alla sidor av rör, betongvägg mm. Relativt ojämn ovansida jämfört med den yngre Brunnsbacken (661). Obearbetade, rundade stenar, 0,05–0,30 m stora. Avlånga stenar lagda i liggande läge. Inte lika homogent material gällande storlek, som yngre Brunnsbacken. Gick in bakom spont i V men också kraftigt störd här och endast sporadiskt kvar. Denna del syns ej på foto då sträntning gjorts för spont i V. Längs S sidan finns långsmal fördjupning som trol är avtryck efter bortplockad ränndal (se foto).		16	70
665	Sättmaterial, gata	7,8 x 3,5	0,20	Ren grus/sand som använts som sättmaterial till stenläggning 664/Brunnsbacken.	Sand	16	70
666	Utfyllnadslager	8,2 x 7,4	0,02–0,30	Utfyllnadslager som påförts ovanpå den oreglerade gatan (667) och tomtmarken väster om denna. Eftersom lagret förts på i omgångar hade det en ytterst heterogen sammansättning med ett flertal mikrohorisonter. Lagret innehöll stora mängder fynd av djurben, rödgods, kakel och kritpipor. Lagret bestod således till stor del av sopor och raseringsmaterial. Den del av lagret som påträffades ovanpå gata 667 var tunnast.	Sand	14	
667	Stenläggning, gata	8,6 x 3,2	0,10–0,15	Del av oregelerad gata. Långsmal kullerstenläggning (N–S) störd av vattenledning (10007) i N, betongmur i Ö samt spont i S. Större störning/lagning (680) fanns i N halvan. Gatan låg på ca 9 möh. Två olika typer av stenläggningar (en i N och en i S) med en särskiljande linje (Ö–V) av större stenar emellan. I S var stenarna i stenläggningen lite större, ca 0,1–0,3 m, och konstruktionen vällagd. I N delen låg mindre stenar, ca 0,05–0,10 m, och stenläggningen var fulare, glesare och lösare med mycket grus. Gränslinjen (Ö–V) utgjordes av 7–8 större stenar med flat ovansida, ca 0,25–0,50 m. Längs Ö långsidan gick en ränndal (N–S) av stenar ca 0,2–0,3 m stora. Utmed V långsidans (N–S) N del fanns mothåll/bräda (682) intill nedgrävningskanten (706) för gatukonstruktionen. Utmed V långsidans (N–S) S del saknades mothåll/bräda men stenarna var större än genomsnittet i stenläggningen.	Sten	14	67
668	Utfyllnadslager	7,3 x 5,2	0,15–0,20	Relavtivt ren sand men med lite infiltration från ovan/under i form av tegelkross och mörkare jord. Fanns endast N om spårvagnsmur 659 och låg uppfyllt mot det nedersta skiftet med stenar i muren.	Sand	17	
669	Utfyllnadslager	7,8 x 3,5	0,05–0,10	Utfyllnads- och utjämningslager bestående av mörkt gråbrun siltig sand som lagts ovanpå torgyta 670 då denna tagits ur bruk. Har fungerat som grund till sätt- och stenmaterial till Brunnsbacken. Lagret innehöll mindre mängder träkol och tegel samt fynd av rödgods.	Sand	15	
670	Stenläggning, torg	8,2 x 7,8	0,10–0,15	Rest av kullerstensläggning/torgyta. Skuren/förstörd i mitten av rörnedgrävning (10006) och spårvagnsmur (10004) samt av betongfundament i Ö. Torget låg på en nivå mellan den äldre Brunnsbacken (664) och den oreglerade gatan (667). Konstruktionen sluttade mot Ö. Tätt lagd kullersten i storleken 5–30 cm (merst 15–20 cm). Kvalitéen på stenläggningen varierade. I SV och intill 10006 var stenläggningen mer ojämn och gles och stenarna varierade i storlek mellan 3–20 cm (mest 5–10 cm). Ej lika runda stenar som på övriga ytor. Fin stenläggning i övrigt. Ränndal (NÖ–SV) fanns i N delen, av stenar i storleken 25–30 cm. Flera linjer av något större stenar observerades i stenläggningens yta. En (Ö–V) i N, en (N–S) i S och mitt, en (NV–SÖ i centrala S delen samt en (SSV–NNO) längst i Ö.	Sten	15	69
671	Utfyllnadslager	7,2 x 3,0	0,03–0,06	Påfört utfyllnadslager med en hel del fynd (keramik, ben, järn, fajans, kritpipor mm).	Sand	16	
672	Destruktionslager	6,6 x 1,1	0,10	En kompakt lager med finkrossad tegel och kalkbruk ovanpå torgyta. Utkastat raseringsmaterial i samband med utfyllnad av ytan ovan torget.	Kalkbruk	16	
673	UTGÅR	–	–		–	–	
674	Sättmaterial, torg	5,0 x 4,4	0,05–0,06	Ren grusig sand använd till sättning av kullersten.	Sand	15	69
675	Utfyllnadslager	8,6 x 6,1	0,20	Fyndförande jordmassor lagda som utfyllnad innan torget (670) anlades.	Sand	15	
676	Sättmaterial	7,6 x 5,0	0,02–0,04	Grus/sand använd till sättning av kullersten till torg (670). Inslag av tegel och sten. Rödgul färgtendens där materialet är renare. Annars gråbrun.	Sand	15	69
677	Destruktionslager	9,0 x 5,3	0,15–0,20	Rasering med kalkbruk och tegelkross. Lager liggande på och längs med gatusträckning (oregl gata 667). Även något utanför gatan i väst. Stort inslag av raseringsmaterial och enstaka fynd och ben.	Sand	16	
678	Tramphorisont	8,3 x 4,6	0,04–0,12	Trampat sandlager som utgjort markyta i V, samtidigt som det att gata 667 brukats.	Sand	14	
679	Sättmaterial, gata	8,6 x 3,0	0,07–0,15	Grusigt lager som fungerat som sättlager och utjämningslager till gatläggning 667.	Grus	14	67
680	Stenläggning, gata	1,8 x 1,5	0,01–0,15	Grus och sten i svacka i gata 667. Mindre fin packning. Glest med sten utom i mittdel där de låg tätt och finare packat. Mellan stenar gråbrun sandigt grus. Inga fynd. Som tjockast 2–3 skikt med sten. Stenar i storlek 0,03–0,2 m.	Sten	14	67
681	Träkonstruktion, planka	3,3 x 0,25	0,02–0,04	Träplanka med oklar funktion, påträffad direkt under tramplagret (668) som associeras till tomtmarken väster om gata 667.	Trä	14	
682	Träkonstruktion, mothåll	5,0 x 0,11	0,12	Mothåll för gata 667. En längsgående planka ställd på högkant längs V långsidan på nedgrävning 706, som hör till vägläggning 667. Endast noterad längs N delen av och N om gränslinje i stenläggning 667. Ytterligare en planka lagd i vinkel utanför 706/gatusträckning 667, ovanpå lager 684 (678 ligger tunnt på). Planktjocklek ca 2–3 cm. Två mynt funna helt intill den undre plankans innerkant, i lager 679. Plankornas överdel i nivå med stenläggningens (667) överdel.	Trä	14	67
683	Stolphål	0,4 diam	0,48	Runt stolphål i plan, med vertikala nedgrävningssidor, rundad bottenkant och plan botten. Stenskoning.	–	14	
684	Utfyllnadslager	8,0 x 3,2	0,05–0,20	Siltigt och sandigt utfyllnadslager med en del ben och keramik. Slagg till en vikt av 3 kg hittades i lagret. Tjockast i S, tunnar ut mot N.	Sand	14	
685	Tramphorisont	1,4 x 1,0	0,01	Mycket hårt lager med träflis. Låg i område med gödsel och har troligen bränt ihop till denna hårdhet pga det. Tramplager?	Sand	14	
686	UTGÅR	–	–		–		
687	Utfyllnadslager	5,33 x 1,9	0,08	Lagret innehöll träflis, småsten, tegel (både som kross och mer hela bitar). Träkol samt träflis förekom, och även större träbitar (0,03x0,2m). Lagret var torrt men kompakt och luktade svagt av gödsel, starkast lukt i V som avtog gradvis mot Ö. Var mörkt, nästan svart. Blandades upp med det underliggande lagret i Ö och blev mer sandigt/grusigt och ljusare där. Tolkas som möjligt utfyllnadslager, med tramphorisont.	Silt	14	
688	Destruktionslager	1,1 x 0,48	0,03	Lagret bestod mest av kalkbruk, men innefattade även tegel, sten (0,1m i diam) och några obrända ben.	Kalkbruk	14	
689	Utfyllnadslager	3,5 x 2,5	0,01–0,20	Flerskiktat, utjämnande sandlager som tillkommit i omgångar. Trots det relativt homogent till konsistens och innehåll, och innehöll endast lite fynd. Flera relativt tjocka mikrohorisonter, med endast liten skiftning i färg. I Ö var lagret tunnt och i V som tjockast. Gick tydligt upp mot kant på mothåll 690. Utjämnande lager, möjligen med spår av tramp/brukning.	Sand	14	
690	Träkonstruktion, mothåll?	0,88 x 0,01	0,02	Liggande planka på högkant (SV–NO) samt under denna ytterligande en liggande men lutande planka (lutning mot Ö). Översta plankan 25 cm hög; undre ca 20 cm. I höjd med plankbotten syns spår av nedgrävningskant i N. Möjlig rest av skiftesverk. Låda? Mothåll?	Trä	14	68
691	Utfyllnadslager	8 x 5,9	0,02–0,15	Grov, mörkgrå, grusig sand med inslag av ljusa sandhorisonter. Det finns även fläckar med hård lera. Närmast gatan (667) innehåller lagret raserad sten och tegel, liksom invid nedgrävning för vattenledning (10007).	Sand	14	
692	Utfyllnadslager	1,1 diam	0,05	Brand- och raseringslager. En mer kompakt och bränd yta mellan två porösa utfyllnadslager.	Kalkbruk	15	
693	Utfyllnadslager	4,0 x 6,0	0,50	Utfyllnadslager med raseringsmaterial.	Grus	15	
694	Destruktionslager	1,2 x 4,0	0,05–0,35	Lager med mycket kalkbruk och tegelkross.	Tegel, bruk	15	

Kontexttabell, forts.

Kontextnummer	Objekt	Storlek (m)	Höjd/djup (m)	Beskrivning	Huvudinnehåll	Fas	Kontextgrupp
695	Utfyllnadslager	4,1 x 1,2	0,50	Utfyllnadslager med inslag av rasering.	Grus	14	
696	Tegelkonstruktion, grundmur	0,5 x 0,3	0,30	Rest av tegelmur till källare. Muren är i mycket dåligt skick och vittrad.	Tegel	14	
697	Destruktionslager	1,5 x 0,8	0,05–0,20	15–20 stenar i storleken 0,1–0,2 m, samt enstaka tegelstenar, liggande i sand utan inbördes ordning. Håller sig innanför översta bräda till 690. Fortsätter utanför spont i V.	Sand	14	68
698	Destruktionslager	1,5 x 0,8	0,05–0,20	Samma som 697, se denna.	Sand	14	68
699	Brukningslager	0,75 x 0,33	0,01–0,03	Eldpåverkat lager innanför brädor på högkant (690). Ligger i höjd med botten på översta brädan. Fortsätter utanför spont i V och dess omfattning är okänd.	Sand	14	68
700	Brukningslager	0,65 x 0,40	0,01–0,04	Härdrest. Eldpåverkad, grov, gul-orange, lös sand som tunnar ut åt kanterna. Inslag av kol och aska, ser ut som gult, löst murbruk. En keramikskärva och en rundad sten i lagret.	Sand	14	68
701	Konstruktionslager, golv	2,10 x 1,00	0,04–0,08	Rektangulärt (N–S) lerlager som fortsätter år S utanför spont. Tydligt avgränsat åt N och Ö, går upp mot kantställd planka (690) i V. Spräckligt av kol och träfragment. Plan, fet yta. Koncentration av aska, bruk och kol i NV hörnet, ca 0,25 m i diam, intill plankan (690).	Lera	14	68
702	Stenläggning, gårdsplan?	2,6 x 1,1	0,08	Rest av gles stenläggning med mindre stenar i storleken 0,03–0,1 m.	Sten	14	
703	Tegelkonstruktion, fundament	1,25 x 0,55	0,10	Närmast rektangulär (N–S) tegelkonstruktion som troligen utgör ett fundament. Konstruktionen består av 0,1–0,15 m stora tegelfragment/bitar i ett lager som har sammanfogats med gulvitt kalkbruk. Inga hela tegelstenar.	Tegel	13	
704	Utfyllnadslager	5,5x 3,8	0,05–0,15	Beigegrått sandlager som tillkommit som utfyllnad.	Sand	14	
705	Utfyllnadslager	4,2 x 3,9	0,15	Mörkare och sandigare lager jämfört med omgivande och underliggande lager. Del av utfyllnadsverksamheten.	Sand	14	
706	Nedgrävning	8,00 x 1,20	0,02–0,21	Nedgrävning för gata (667). Endast synlig längs V långsidan av gatukonstruktion.	–	14	67
707	Utfyllnadslager	1,2 x 0,5	0,06	Sandigt utfyllnadslager utmed gata (667). Nästan ren sand utan påtaglig inblandning av andra material.	Sand	14	
708	Tramphorisont	3,5 x 3,2	0,01–0,08	Mycket kompakt lager med trampad sand förstärkt med relativt stora mängder kakelugnskakel och taktegel. Vall med svängd form; tjockast och tätast med tegel/kakel i svängen. Ställvis observerades flera taktegel ligga på varandra. Enstaka stenar, i storlek 0,1–0,15 m. Ställvis orange färg pga tegelavfärgning.	Sand	14	
709	Stenläggning	2,00 x 1,10	0,10–0,15	Oregelbunden stenläggning intill tegelfundament (703). Omslutet av sandlager (719). Stenarna hade mycket varierad storlek. I N delen mindre stenar i gles packning och i SV delen större stenar i tät, kompakt packning. Stenstorlek 0,02x0,02m–0,1x0,15 m. I N delen verkar packningen ha haft två skift, dock bestod den undre endast av ett fåtal mindre stenar. I SV endast ett skift.	Sten	13	66
710	Nedgrävning, frischakt	8,27 x 1,20	–	Frischakt för Pelikankvarterets grundmur (712) Frischaktet skärs av vattenledningsschakten 10007 och 10011.	–	17	71
711	Utfyllnadslager	2,9 x 2,4	0,05–0,08	Mörkt gråbrunt och kompakt utfyllnadslager bestående av lerig sand innehållande betydande mängder raseringsmassor med småsten, huggspån, pinnar och tegelfragment samt enstaka brochor.	Sand	13	
712	Stenkonstruktion, grundmur	1,79 x 8,24	1,00–3,00	Grundmur, Pelikankvarteret. Tuktad sten (0,3–0,5 m) fogad med vitgult kalkbruk. Delar av muren var uppbyggd av tegelstenar. Detta gällde lagningar efter rördragningar samt insidan av muren mot källarutrymmena. Längst i Ö var muren störd av en tågtunnel och konstruktionen låg mycket djupare i denna del.	Sten	17	71
713	Tramphorisont	5 x 3,2	0,04	Sandig trampyta med inslag av träkol, träflis och pinnar. Sten, småsten och tegelkross förekommer också i mindre utsträckning. Lagret har en jämn yta uppåt men ojämnt nedåt. Lagret är luckert och torrt, men blött i konsistensen.	Sand	13	
714	Brukningslager	1,00 x 0,57	0,02–0,05	Eldpåverkat, fett, svartbrunt sandlager med fyrkantig form.	Sand	13	
715	Destruktionslager	7,4 x 1,5	0,02–0,15	Varvigt raseringslager med kalk och tegel. Lagret respekterade gatans (667) begränsning i Ö. Lagret utgjordes av kalk och sand varvat i flera nivåer i S delen, medan N delen främst bestod av en mm-tunn svart kollins på en tjockare ljus sandlins och i botten en tunn kalklins . S om tegelgången (716) har lagret infiltrerat det underliggande lagret (728) i fåror genom att det plogats för att få raseringen jämnare.	Kalkbruk	13	
716	Tegelkonstruktion, tegelgång	6,0 x 1,0	0,15	Avlång tegelkonstruktion (VSV–ONO). Gång lagd med tegelsten, delvis raserad/utrasad. Den är mest vällagd och bredast i Ö och smalnar av mot V. I V består gången av enskilda tegelstenar lagda i en svagt böjd form Dessa har flyttats/lagts om flera gånger, allt eftersom utfyllnadsmassor har byggts upp runt om.	Tegel	13	
717	UTGÅR	–	–		–		
718	Utfyllnadslager	3,45 x 2,5	0,05–0,20	Mörkt, grusigt lager med mycket hög organisk halt. Gödsel, huggspån, trä etc.	organiskt	13	
719	Sättmaterial, stenfundament	3,8 x 1,5	0,02–0,09	Sandmaterial som tillsammans med stenar i 709 bildar ett stenfundament. Stenar och sand har lagts ut samtidigt. Innehåller raseringsmaterial såsom tegelbitar och tegelkross, samt en större mängd spikar och andra järnföremål.	Sand	13	66
720	Stenläggning, gata	1,8 x 1,1	0,06	Stenpackningsrest på två ställen. Ej så fint lagd överallt och lossnar lätt. Central del av den större packningen är tät och fin. Rest av fin sättsand mellan stenar. Kullerstenar i storlek 0,04–0,12 m.	Sten	14	67
721	Utfyllnadslager	3,6 x 4,0	0,02–0,25	Mörkt, kompakt, grusigt lager med en del keramik, ben och träflis. Ställvis mycket kalkbruk. Ca 5 kg slagg. Under lagret finns en hård utfällning som binder ihop grus, sten och lagrets bottenmaterial till en stenhård skorpa. Lagret innehåller även en del gödsel, främst i N delen.	Organiskt material	13	
722	Stenkonstruktion, brunn	2,64 (diam)	Ej grävd i botten	Stensatt brunnskorg. Murad med tuktad sten. Skarp nedgrävningskant och vertikala sidor. Innerdiameter 1,16 m. Endast ytdokumenterad.	Sten		
723	Stenkonstruktion	0,67 x 0,37	0,47	Större sten placerad i nedgrävning (740), där den pallats upp på mindre stenar. Det finns spår av bearbetning på stenens Ö sida: hugg- eller mejselspår.	Sten	11	60
724	Sättmaterial, tegel- och stenfundament	2,8 x 2,8	0,03–0,09	Lager med sättsand under sten- och tegelkonstruktion (703, 709). Överst fanns främst sand, men mot botten fanns mer raseringsrester som tegelbitar, träflis, kolfläckar och småsten. Två mynt hittades i mitten av lagret.	Sand	13	
725	Rasering	0,4 diam	0,07	Mindre utkastlager med mest kalkbruk samt inslag av tegelkross, kol och lite grus.	Kalkbruk	13	
726	Utfyllnadslager	0,45 x 0,3	0,10	Sandigt utfyllnadslager i nedgrävning V om mothåll/planka (690).	Sand	13	
727	Tunna	0,6 x 0,36	0,03	Rest av tunnbotten. Kraftigt skadad, men tunnans botten bör ha haft en diameter av 0,6 m.	Trä	12	
728	Rasering	5,3 x 4,4	0,01–0,05	Flerskiktat lager med spår av svämlager. Tre parallella avlånga fördjupningar (N–S), likt spår av redskap, längs Ö delen. I dessa var lagret upp till 0,1 m tjockt. Lagret bildade valliknande L-form. I bottenskiktet fanns en hel del spridda träflis och näverrester. Spår av gödsel anades på lukt i yta NV. Lagret låg endast delvis och tunnt, ca 0,5–2 cm, in under gatudel i Ö.	Sand	13	
729	Utfyllnadslager	6,0 x 1,7	0,05	Tegelflis med inblandning av sand och grus.	tegel	12	
730	Utfyllnadslager	3,0 x 1,8	0,10	Svartgrått, något sotigt, grus med småsten i storleken upp till 0,05 m i diam. I SÖ gles förekomst av sten i storleken 0,1–0,15 m diam. Lagret tunnar ut mot Ö och V.	Grus	12	
731	Tramphorisont	8,5 x 5,8	0,01–0,14	Tramplager V om gatusträckning. Jämt lager med en sammanpressad yta. Lite fynd.	Grus	12	

Kontexttabell, forts.

Kontextnummer	Objekt	Storlek (m)	Höjd/djup (m)	Beskrivning	Huvudinnehåll	Fas	Kontextgrupp
732	Stolphål	0,25 diam	0,60	Nedgrävning med stolprest och jordfyll. Ihoptryckt stolprest synlig i V del, ca 0,2 m stor. Fyll i övrigt grå sandig silt, trol delvis förmultnad stolpe. Trärester tydligast i översta 0,2 m, sen sporadiskt ner till ca 0,5 m:s djup. Fynd av bla barockpipa. Några knytnävsstora stenar runt mynningsdel.	–	14	68
733	Tramphorisont	4,8 x 2,2	0,01–0,15	Trampat utämningslager. Lagret bestod av tjock och kompakt siltig sand med svart färg. I lagret låg nedtrampade fynd av bl a glas, slagg och keramik. Innehöll även rester av tegel och bruk. Innehållsmässigt mycket likt ovanliggande lager (728). Lagret tonar ut över tramplagret (731) i N, men går ned i en svacka/grop i S. En mindre sandlins i lagrets S del.	Silt	12	
734	Stolphål	0,52 diam	0,46	Möjligt stolphål där stolpen suttit snett lutad i Ö riktning. Större stenar i fyllningen kan utgöra stenskoning (0,05–0,2 m). Ett kritpipsfragment i fyllningen. Endast liten del av nedgrävningen var åtkomlig pga spont och tält. Troligen rund form i plan. Upptäcktes i schaktkantsprofil och stratigrafisk relation därav osäker.	Grus	12	
735	Destruktionslager	1,1 x 7,80	0,1–0,3	Lager med mycket raseringsmaterial (kalkbruk och tegelkross). Fyller delvis ut källare.	Sand	16	
736	Utfyllnadslager	8,1 x 2,8	0,15–0,25	Påfört utfyllnadslager som följer gatans (667) utbredning. Lagret innehåller betydande mängder avfall och raseringsmaterial. I lagrets S del innehåller det även silt, vilket gradvis minskar mot N.	Sand	12	
737	Utfyllnadslager	8,0 x 6,0	0,05	Tramplager direkt ovanpå det påförda tjocka konstruktionslagret med grus (744) från Vasa-tid.	Grus	10	
738	Nedgrävning, dike	4,00 x 0,65	0,40	Dike (Ö–V) fyllt av brungrått, sandigt grus med betydande mängder tegelkross. Diket har inte stått öppet då dess sidor i så fall borde ha kollapsat. Funktionen bör ha varit att dränera det omkringliggande området.	Grus	11	
739	Stenkonstruktion, grundmur	0,80 x 5,00	1,60	Grundmur, källare. Natursten fogad med grågult kalkbruk. Insidan av källarmuren har varit helt täckt med bruk. På utsidan var bakmuren endast kallmurad. Tät lagd, lätt skadad.	Sten	12	64
740	Nedgrävning	1,25 x 1,0	0,25	Fundamentsgrop till 723. Grop med rundad nedgrävningskant, jämnt lutande sidor, rundad bottenkant och plan botten. I botten låg mindre stenar som stöd under en större sten (723).	–	11	60
741	Nedgrävning, grop	1,00 x 0,33	–	En grop samtida med rörledningsschakt 10007. Förmodligen avtryck efter borttagen sten. Fyllningen består av blandat material som rasat in från rörledningsschaktet: grus, kalkbruk, kritpipor och tämligen modernt glas.	–	10	
742	Stolphål	1,05 diam	0,60	Nedgrävning med två fyllningar och en central stolpe. Nedgrävningskanten var skarp och sidorna vertikala. Centrerad i gropen fanns en murken stolpe omgiven av jordfyll i en egen mindre nedgrävning (se 745). Utanför detta låg en fyllning av grått, sandigt och siltigt grus med inslag av småsten, sten, och tegelkross (denna fyllning förd till 742). Gruset utgjordes av en blandning av omgivande omdeponerat åsgrus (744) och fyllningsmaterial i stolphålet (745).	–	10	
743	Nedgrävning, grop	0,60 (diam)	0,07	Grund grop med ett störhål i centrala delen. Fylld med sotigt grus, kol och slagg (2 kg). Störhål, 0,05 m i diam och 0,3 m djupt.	Grus	11	
744	Utfyllnadslager	12,0 x 10,0	1,2–2,0	Tjockt, påfört lager med åsgrus. Inslag av tegel i övre del. Ovansidan är jämn.	Grus	10	
745	Utfyllnadslager	0,50 (diam)	0,19	Stolpe och omgivande fyllning centralt i nedgrävning 742. Stolpen var 0,16 m i diam och hade ett runt tvärsnitt. Runt stolpen låg mörkgrå siltig sand med inslag av tegelkross och småsten. Runt detta ytterligare fyllning (se 742).	Sand	10	
746	Utfyllnadslager	6,0 x 0,7	0,10	Del av vägfyllning med tegelflis med större tegelskärvor och kalkbruk.	tegel	12	
747	Tegelkonstruktion, grundmur	1,30 x 2,50	1,60	Grundmur, källare. Lätt skadad. Murad av rödbränt tegel. Tegelstensstorlek 0,3 x 0,15 x 0,75 m. Konstruktionen utgjorde en dörröppning samt ett fundament för en trappa. Infogat i dörröppningens nederdel fanns en tröskelsten av sandsten. Ett sista, understa varv med tegelsten fanns under denna.	Tegel	12	64
748	Nedgrävning, grop	1,10 (diam)	0,21	Oval nedgrävning innehållande grått grus, sten och tegel. Majoriteten av stenarna i fyllningen var rundade, någon skarpkantad. Låg intill liknande grop med stolphål (742).	Grus	10	
749	UTGÅR	–	–		–		
750	Rasering	2,65 x 6,35	0,2–1,3	Raseringsmassor i källartrappsnedgrävning, som djupast V om den igenmurade källaringången (752). I kontexten återfanns ca tio delar och fragment av huggna, platta, grå kalkstenar som utgjort trappsteg. Dessa var inmurade med kalkbruk i ett fundament av sten och tegel. Lagret var stört av injekteringsbetong.	Kalkbruk	12	64
751	Byggnationslager	10,00 x 12,30	0,35–0,40	Stenskikt av knytnävsstora stenar anlagt under och i samband med 744. De låg jämntjockt över hela ytan och följde åsryggens lutning i V–Ö riktning.	Sten	10	
752	Tegelkonstruktion, vägg	0,42 x 1,2	1,3	Igensättning av källardörr. Tegel och gulgrått murbruk. Teglet är av en större typ än teglet i källarmuren (747).	Tegel	12	64
753	Utfyllnadslager	0,3 x 5,6 och 0,85x1,8	1,6	Fyllning i frischakt till källare. Fyllningen följde källarkonstruktionen och vid trappuppgången var den upp till 0,48 m bred.	Grus	12	64
754	Destruktionslager	0,77 x 2,8	1,5	Igenfyllnadslager i källare bestående av raseringsmassor.	Sand	12	64
755	Brandlager	10,20 x 11,90	0,03–0,10	Brand- och infiltrationslager. Inslag av avfall: lagret innehöll mycket obrända ben och keramik. Infiltration från underliggande destruktionslager och tramphorisonter.	Lera	9	
756	Konstruktionslager	0,84 x 1,37	0,05–0,15	Kalkbrukslager med en plan ovansida. Innehåller även enstaka tegelstenar samt fynd av djurben och rödgods.	Kalkbruk	9	
757	Tramphorisont	7 x 9,2	0,05–0,12	Tramphorisont ovanför den yngsta trähusfasen. Organiskt material av träflis och gödsel samt en stor mängd obrända ben och keramik. Ett mynt påträffades i lagret.	Organiskt material	9	
758	Utfyllnadslager/ konstruktionslager	3,2 x 5,6	0,1–0,2	Konstruktionslager alternativt utfyllnadslager på den N sidan om gata (762), bestående av 0,1 till 0,2 m stora stenar. Lagret innehöll även mindre mängder kalkbruk och tegelkross.	Sten	9	
759	Utfyllnadslager	2 x 11,3	0,15	Raseringslager utmed gatans (762) S sida i ett 0,7–1 m brett stråk. Utgjordes av grå sand med stor inblandning av kalkbruk, bitar av kalkbruk,tegelkross och större tegelbitar samt 0,05 m stora, rundade stenar. Lagret var ej avsatt utan avsiktligt ditlagt. Få fynd.	Sand	9	
760	Brandlager	10,00 x 8,00	0,10	Brandlager med rasering. Rester efter nedbränt hus och avfall. Sot- och kolbemängd aska med sand med inslag av bark/näver, träflis, bränd gödsel, tegelkross och kalkbruk samt mycket fynd och ben.	Sot	9	
761	UTGÅR	–	–		–		
762	Stenläggning, gata	2,3 x 9	–	Stenlagd gata med mitträna. Varierade teknik och stenmaterial i gatans delar. Mitträna ligger något S om gatans mitt men är vällagd med 0,2–0,45 m stora, flata stenar. N halvan av gatan lagd med större sten (0,1–0,35 m), medan S sidan är lagd med kullersten på högkant (0,1–0,2 m). Gatan är till större delar eldpåverkad och ställvis skörbränd. Hela gatan överlagras av ett sotigt lager (763). Delar av gatans S kant skadad delvis i samband med schaktningen med maskin. Ö sidan hade injekteringsbruk mellan stenarna och i N hade stenläggningen tryckts ut mot N.	Sten	9	56
763	Brandlager	2,00 x 8,00	0,05	Brandlager bestående av sotig silt med inslag av skärvstensgrus.	Sot	9	
764	Tunna	0,55 (diam)	0,02	Del av en tunnbotten. I samma lager hittades även rester av tunnband med passande diameter. Botten var skadad och inte komplett.	Trä	9	
765	Nedgrävning, grop	0,51 x 0,60	0,43	Grop i trägolv. Gropen tycks ha tillkommit efter trägolvets brukningsfas.	–	9	
766	Brukningslager	2,4 x 6,3	0,01–0,05	Gödsel- och träflislager, som täckte golvet i huset. Lagret var infiltrerat från ovanliggande lager (760), bl a med fynd.	Organiskt material	9	55

Kontexttabell, forts.

Kontextnummer	Objekt	Storlek (m)	Höjd/djup (m)	Beskrivning	Huvudinnehåll	Fas	Kontextgrupp
767	Rasering	1,3 x 1,6	0,1	Raseringslager som utgjordes av kalkbruk och bitar av tegel. En del fynd av pottkakel.	Kalkbruk	9	
768	Utfyllnadslager	3,5 x 3,9	–	Utfyllnadslager med mycket tallbark, gödsel, granris och huggspån. Ligger ställvis över, ställvis under ett brandlager (762).	Organiskt material	9	
769	Brandlager	2,70 x 5,60	0,05–0,10	Förkolnade konstruktionsdelar av nedbrunnen byggnad. Siltigt och luckert brandlager med enstaka ben, spik och keramik.	Träkol	9	
770	Utfyllnadslager	5,1 x 9,1	0,08–0,25	Gödsellager med hög inblandning av halm och trärester som huggspån. Hög organiskt halt. Lagret var något fläckvis förekommande och är inmätt med flera delkontexter.	Organiskt material	9	
771	Hus Kontextgrupp 57	2,50 x 3,30	–	Bod (NO–SV), i skiftesverk. Stolphål, syllstockar samt rester av ett plankgolv.	Trä		
772	Rasering	0,7 x 1,5	0,03–0,15	Bränd rasering med plankor och stockar. Träet är kraftigt bränt och mycket är förkolnat. På de ställen det är obränt är det väldigt murket och blött. Ligger direkt ovanpå sand (826).	Trä	9	57
773	Träkonstruktion, golv	1,9 x 2,8	0,04–0,06	Delvis bränt golv. Brädbredd 0,12–0,15 m; delvis förmultnade och svåra att följa. En del av golvet består av kluvor som inte blivit avbarkade; dock verkar dessa ligga om varandra med plankor-na. Golvet beräknas ha haft en ursprunglig längd på 3,3 m och bredd på 2,4 m (om det legat över hela ytan som syllarna ramar in).	Trä	9	57
774	Träkonstruktion, syllstock	0,2 x 3,4	0,12	Syllstock i dåligt skick. Bevarad bredd i V 17–20 cm; i Ö kraftigt skadad och ca 2,5 cm kvar. I V bevarat urtag för plank (skiftesverk), ca 7–8 cm brett.	Trä	9	57
775	Träkonstruktion, syllstock	0,15 x 2,2	0,13	Syllstock fästad vid två hörnstolpar. Skadad främst i del upp mot stolphål i S. Bilad/huggen. Närmast kvadratisk form, men på V sidan sticker ett nedre trappsteg/urtag ut.	Trä	9	57
776	Lösvirke	0,3 x 1,52	0,04	Två plankor. De är ej avbarkade på sidan som ligger nedåt och den V plankan fortsätter i S in i schaktväggen.	Trä	9	57
777	Sättmaterial, gata	2,4 x 4	0,05	Sättsand uppblandad med utfyllnad. Sot- och kolblandad sand med grus, tegelkross och bruk.	Sand	9	56
778	Träkonstruktion, tak	1,9 x 2,2	0,1	Byggnadsrest. Brandskadat trä, plank och kluvor. Delvis i fur.	Trä	9	54
779	Träkonstruktion, golv	0,7 x 1,37	0,05	Fyra parallella , brända plankor.	Trä	8	49
780	Lösvirke	0,20 x 0,40	0,03	Rest av träkonstruktion. Två mindre plankor.	Trä	8	
781	Tunna	0,2 x 0,35	0,01	Tunnbotten alternativt lock till laggkärl. En eller två träbitar med oklar sammanfogning.	Trä	0	
782	Stolphål	0,42 x 0,5	0,33	Stolphål, stenskott.	–	9	57
783	Stolphål	0,37 (diam)	0,40	Stolphål, stenskott.	–	9	57
784	Brukningslager	2,8 x 4	0,05–0,2	Gödsellager med träflis och bark som trampats och blandats samman till ett kompakt lager. Mycket insekter och växtmakrofossil, samt fläckvis gott om halmströ. Flera mikrohorisonter.	Organiskt material	9	
785	Träkonstruktion, golv	0,85 x 1,5	0,05	Rester av 6–7 golvplankor.	Trä	8+9	49
786	Träkonstruktion, golv	0,08 x 4,4	0,09	Underliggare.	Trä	8+9	49
787	Träkonstruktion, golv	0,25 x 1,3	0,08	Underliggare.	Trä	8+9	49
788	Träkonstruktion, golv	1,65 x 2,35	0,03	Plankor, 5 st något längre (ca 1,65 m) samt några kortare längst i S. Konstruktionen var kraftigt skadad och det gick inte klarlägga dess ursprungliga omfattning.	Trä	8+9	49
789	Sättmaterial, gata	0,28 x 8,5	0,1–0,4	Sättsand.	Sand	9	56
790	Störhål	0,06	0,27	Störhål	–	9	
791	Störhål, i par	0,05	0,21–0,24	Trärest. Störar, två i par. Tillspetsade, runt tvärsnitt.	–	9	
792	Hus Kontextgrupp 50	1,65 x 4,40	–	Hus (NO–SV). Plankgolv och underliggare.	Trä		
793	Lösvirke	0,35 x 1,60	0,03	Rest av träkonstruktion. En planka.	Trä	9	57
794	Utfyllnadslager	2,4 x 3,3	0,1–0,2	Utfyllnad innanför syllarna och under golv. Kompakt lager med inslag av gödsel, träflis, träkol. Ställvis extremt kompakt.	Lera	9	57
795	Störhål	0,05	0,06	Fyrsidig stör. Lutar kraftigt mot SV.	–	9	
796	Hus Kontextgrupp 3	3,90 x 4,10	–	Hus (NO–SV). Underliggare, stolphål och väggrest.	Trä		
797	Lösvirke	0,30 x 2,50	0,05	Rest av träkonstruktion. Starkt fragmenterad och bränd stock eller kraftig planka. Byggnadsrest, eventuellt del av vägg.	Trä	9	54
798	Stolphål	0,45 (diam)	0,38	Stolphål, stenskott.	–	9	
799	Utfyllnadslager	1,2 x 8,4	0,05–0,12	Kompakt, homogent lerigt lager med sandhorisonter och inslag av träflis.	Lera	9	56
800	Konstruktionslager, gata	1,25 x 9,1	0,07–0,22	Tvåskiktat lager av överst grus och underst sand.	Grus	9	56
801	Träkonstruktion, mothåll	0,15 x 6,5	0,03	Fyra bevarade delar av planka/-or som legat som mothåll för sättsand till gata.	Trä	9	56
802	Avfall	0,85 x 2,8	0,05	Grusigt lager med mycket slagg.	Grus	9	
803	Tramphorisont	0,7 x 3,82	0,03	Mycket kompakt och siltigt lager med inslag av sand, sot, aska, trä och organiskt material.	Silt	9	
804	Stolphål	0,30 (diam)	0,37	Stolphål, stenskott.	–	8+9	
805	Stolphål	0,10 (diam)	0,07	Litet stolphål. Träfibrer från stolpen syns i leran.	–	9	57
806	Utfyllnadslager	0,8 x 1,2	–	Lerlager i igenfylld nedgrävning som har rymt två till tre stolpar, troligen inte använda samtidigt. Första stolpen har tagits ur, hålet fyllts med sten och sedan utökats för att hålla nästa stolpe. Lagret innehåller mycket stora stenar, 0,1–0,35 m, samt tegel och sand.	Lera	9	
807	Träkonstruktion, golv	0,3 x 3,8	0,25	Underliggare.	Trä	8+9	49
808	Träkonstruktion, golv	0,25 x 5,4	0,2	Underliggare.	Trä	8+9	49
809	Träkonstruktion, golv	0,25 x 3	0,2	Underliggare.	Trä	8+9	49
810	Träkonstruktion, golv	0,3 x 4,45	0,15	Underliggare.	Trä	8+9	49
811	Träkonstruktion, golv	0,3 x 4,35	0,2	Underliggare.	Trä	8+9	49
812	Träkonstruktion	–	–	Underliggare/lösvirke	Trä	8+9	49

Kontexttabell, forts.

Kontextnummer	Objekt	Storlek (m)	Höjd/djup (m)	Beskrivning	Huvudinnehåll	Fas	Kontextgrupp
813	Träkonstruktion	–	–	Lösvirke	Trä	8+9	49
814	Träkonstruktion	–	–	Lösvirke	Trä	9	
815	Träkonstruktion, golv	1,3 x 1,5	0,03	Rester av golvplankor, kraftigt ruttnade och delvis brända.	Trä	8+9	49
816	Störhål	0,04 (diam)	0,16	Störhål, troligen spetsig. Murken.	–	9	
817	Träkonstruktion, golv	5,3 x 6,7	–	Golv som består av olika typer av trämaterial där mycket är återanvänt, som till exempel en båtsida (867). Många andra stockar och plankor har urtag efter bland annat störar och andra konstruktionsdetaljer. Flera rum kan urskiljas, bland annat en ingång (922).	Trä	7	40
818	Hus Kontextgrupp 56	3,00 x 6,70	–	Hus (NV–SO). Plankgolv, syllstockar och stolphål.	Trä		
819	Träkonstruktion, golv	2,6 x 4,7	0,04	Plankgolv (N–S).	Trä	9	55
820	Träkonstruktion, golv	2,3 x 1,35	0,04	Plankgolv (Ö–V).	Trä	9	55
821	Träkonstruktion, syllstock	0,3 x 2,8	0,1	Syllstock, hus.	Trä	9	55
822	Träkonstruktion, syllstock	0,15 x 3,95	0,07	Syllstock, hus. Två bevarade delar.	Trä	9	55
823	Träkonstruktion, syllstock	0,15 x 1,2	0,04	Syllstock, hus.	Trä	9	55
824	Utfyllnadslager	0,6 x 1,95	0,12	Lager i ränna (825). Likt 768 och 794 men skiljer sig dock något från dessa.	Lera	9	
825	Ränna	0,60 x 1,95	0,12	Avlång nedgrävning som följer syllstock 775. I denna finns fyll (824) och överst lite näver direkt under stocken. Nedgrävningen är svagt skålad och har ojämna sidor och botten. Klippt av stolphål (782 och 783) i ändarna.	–	8	
826	Utjämning	2,7 x 4,1	0,01–0,1	Sandutjämning. Mikrohorisonter av lera.	Sand	9	57
827	Stolphål	0,40 (diam)	0,40	Stolphål, stenskott.	–	9	55
828	Sten- och tegelkonstruktion	0,5 x 0,6	–	Sten och tegel i lagd konstruktion.	Sten, tegel	9	
829	Träkonstruktion, byggnad	0,7 x 1,6	0,15	Fem rundtimmer, liggande i gödsellager (770). Sticker också upp genom brandlager (760) och där delvis brandskadade. Golv eller vägg till hus.	Trä	8	49
830	Stolphål	0,85 x 1	0,32	Stenskott.	–	9	55
831	Träkonstruktion, golv	0,1 x 0,2	–	Underliggare. Kluva eller mindre stock, brandskadad.	Trä	8	49
832	Stenkonstruktion	0,55 x 0,60	–	Stenfundament invid fundament 828.	–	8	49
833	Stolphål	0,30 (diam)	0,20	Stolphål, stenskott.	–	7	40
834	Stolphål	0,20 (diam)	0,15	Stolprester kvar (929).	–	7	40
835	Stolphål	0,45 (diam)	0,20	Stolphål, stenskott.	–	7	40
836	Stolphål	0,40 (diam)	0,30	Stolphål, stenskott.	–	7	40
837	Träkonstruktion	0,15 x 2,3	0,05	Syllstock?	Trä	9	54
838	Stenkonstruktion	0,5 x 0,6	0,6	Ensamliggande sten.	Sten	7	
839	Stenkonstruktion, syllsten?	0,4 x 0,6	0,4	Ensamliggande sten.	Sten	8	49
840	Störhål	–	–	Störhål	–	8	
841	Avfall	1,20 x 2,00	0,03–0,05	Lager med gödsel, bark och träflis.	Silt	9	
842	Utfyllnadslager	6 x 8	0,1–0,3	Gödsellager uppblandat med halm och organiskt material. Mycket insekter och växtrester. Ligger på trägolv. Avsatt eller använt som utfyllnad.	Organiskt material	7	40
843	Hus Kontextgrupp 52	3,00 x 5,90	–	Hus (NV–SO). Plankgolv, underliggare, syllstockar, väggrester och syllstenar.	Trä		
844	Träkonstruktion, syllstock	0,15 x 2,85	–	Syllstock, hus. Bränd.	Trä	8	51
845	Träkonstruktion, golv	2,65 x 5,55	–	Bränt och fragmenterat.	Trä	8	51
846	Hus 7 Kontextgrupp 48	1,75 x 1,90	–	Hus (NV–SO). Plankgolv och syllstockar.	Trä		
847	Hus 8 Kontextgrupp 49	0,80 x 1,20	–	Hus (NO–SV). Plankgolv och syllstockar.	Trä		
848	Träkonstruktion, syllstock	0,12 x 1,45	0,15	Syllstock, hus.	Trä	8	47
849	Träkonstruktion, syllstock	0,18 x 1,75	0,13	Syllstock, hus.	Trä	8	47
850	Träkonstruktion, golv	1,75 x 1,9	0,03	Plankgolv. Dåligt skick, flertalet ruttnade.	Trä	8	47
851	Träkonstruktion, syllstock	0,25 x 1,2	0,2	Syllstock, hus.	Trä	8	48
852	Träkonstruktion, golv	0,8 x 1,2	0,04	Plankgolv, sex bevarade delar.	Trä	8	48
853	Tramphorisont	1,8 x 3,1	0,04	Hårt trampad och mörkt svartgrå horisont på sandigare lager (860).	Lera	8	
854	Stolphål	0,55 x 0,7	0,26	Stenskott och med märke efter uppdragen stolpe.	–	8	
855	Trä			Lösvirke	Trä	8	
856	Träkonstruktion, plank	0,1 x 1,87	0,10–0,25	13–15 kluvor (868) i linje (NO–SV). Rundad del av kluva mot NV. Tätt satta.	Trä	7	44
857	Trä			Lösvirke	Trä	8	
858	Brukningslager	1,9 x 3,5	0,02–0,2	Trampat gödsellager. Ligger direkt under golvet till hus 8. Lagret innehåller en del halm, bark och träflis.	Organiskt material		

Kontexttabell, forts.

Kontextnummer	Objekt	Storlek (m)	Höjd/djup (m)	Beskrivning	Huvudinnehåll	Fas	Kontextgrupp
859	Tramphorisont	7 x 12	0,1	Gödsellager med tramphorisont. Hårt packat med huggflis och kvistar. Överlagrar golv i hus 10.	Organiskt material	8	
860	Utjämning	4 x 4,5	0,05–0,15	Utjämningslager med raseringsmaterial och flera tunna tramphorisonter.	Organiskt material	8	
861	Träkonstruktion, syllstock	0,1 x 2,7	0,1	Syllstock, hus. Utan tydligt samband med annan konstruktion. Märken efter urtag och möjligen knut (Ö).	Trä	7+8	
862	Träkonstruktion, golv	0,8 x 1,2		Rest av trägolv bestående av 6 mer eller mindre fragmenterade plankor.	Trä	7	41
863	Lösvirke	0,40 x 2,20	0,02	Rest av träkonstruktion. 3 plankor. Delvis förkolnade.	Trä	7	
864	Lösvirke	0,20 x 1,20	–	Rest av träkonstruktion. Planka.	Trä	7	41
865	Stolphål	0,26 (diam)	0,15	Trärester i central del.	–	8	
866	Hus 9 Kontextgrupp 41	0,80 x 1,20	–	Hus (NV–SO).	Trä		
867	Träkonstruktion, golv	0,5 x 4,5	0,03	Båtsida återanvänd som golv i hus. 3 plankor i bordläggningen samt en liten bit av en rundad reling. Klinkbyggd med spik som böjts på båtens insida. Spanten har varit infogad med träplugg.	Trä	7	40
868	Träkonstruktion, plank	0,06 x 0,13	0,10–0,25	Trärest. Kluvor i 856.	–	7	44
869	Stolphål	0,48 x 0,72	0,15–0,3	Stolphål, stenskott.	–	6b+8	
870	Träkonstruktion, mothåll	0,06 x 1,45	0,02	Bräda liggande på högkant. Hålls uppe av störar (871).	Trä	7	
871	Störhål, i par	0,05 (diam)	0,26	Trärest. Två rundade störar som lutar mot varandra och stöttar mothåll (870). Sten intill är stöd för stör.	–	7	
872	Träkonstruktion, vägg	0,25 x 1,2	–	Nedfallen vägg, SO hörnet av hus.	Trä	8	51
873	Träkonstruktion, syllstock	0,15 x 0,65	0,02	S sidan av hus. Obränd.	Trä	8	51
874	Träkonstruktion, golv	0,1 x 1,5	–	Underliggare.	Trä	8	51
875	Utfyllnadslager	5,15 x 3,45	0,1–0,15	Fet mörkbrun humus infiltrerad av sandig silt. En hel del fynd.	Silt	7	
876	Byggnationslager	2,70 x 6,20	0,01–0,20	Tjockt med kalkbruk och tegelkross. Fläckar av grå lera. Flera mikrohorisonter.	Kalkbruk	7	
877	Lösvirke	0,90 x 1,40	0,015–0,020	Rest av träkonstruktion. 5 plankor liggande i lager (860). 3 skurna av stolphål (869).	Trä	7	
878	UTGÅR	–	–		–		
879	Störhål	0,04 (diam)	0,27	Trärest. Spetsig.	–	7	40
880	Störhål	0,035 (diam)	0,26	Trärest. Spetsig.	–	8	
881	Störhål	–	–	Trärest. Spetsig.	–	7	
882	UTGÅR	–	–		–		
883	Hus 10 Kontextgrupp 43	5,20 x 8,00	–	Hus (NV–SO). Plankgolv och väggrester.	Trä		
884	Träkonstruktion, golv	2,2 x 4,8	0,08	Golv i N delen av hus. Består av 8 plankor och kluvor. I N var 3 störar (886) nedkörda.	Trä	7	43
885	Träkonstruktion, syllstock	0,11 x 3,15	0,04–0,06	Syllstock, hus. NV sida av hus. Ställvis tunn som en bräda. Stolphål (783) till hus 1 skär syllstocken. Delvis ytbehandlad/slät på alla sidor; delvis med bark kvar nedåt (tjockare delar). I V halvan utgörs konstruktionen av dubbla liggande brädor/stockar.	Trä	7	40
886	Störhål, grupp	0,05	–	Trärest. Tre störar i golvplanka (884).	–	7	43
887	Träkonstruktion, golv	0,85 x 2	–	Tre stycken 2 m långa plank/kluvor (N–S). Skadade i N–Ö pga injektering.	Trä	7	43
888	Träkonstruktion, golv	1,8 x 2,7	0,05	Plankorna fastspikade i underliggarna. Bitvis helt ohyvlad ovansida med kvistspår. Underliggare bar endast en del av golvplankorna, resten saknade underliggare.	Trä	7	43
889	Träkonstruktion, golv	0,15 x 0,8	0,1	Underliggare	Trä	7	43
890	Störhål	0,06	0,30	Trärest. Nedslagen 0,2 m genom golv (888).	–	7	43
891	Rasering	0,22 x 0,64	0,01–0,05	Mikrohorisont i rasering (876).	Lera	7	
892	Träkonstruktion, golv	0,15 x 1,4	0,1	Underliggare	Trä	7	43
893	Träkonstruktion, syllstock	0,25 x 2,5	0,05	Eventuellt del av vägg.	Trä	7	43
894	Störhål	0,05 (diam)	0,30	Trärest. Nedslagen 0,2 m genom golv (888).	–	7	43
895	Avtryck upptagen stock?	0,22 x 20	0,07	Avlång rännliknande försänkning. Varierande bredd; bredast i N. Tydlig kant mot Ö, flack mot V. Längs V kanten ligger en långsmal stör/pinne. Fylld med 876.	–	7	
896	Utjämning	1,5 x 3,75	0,03–0,1	Grusigt utjämningslager med raseringsinslag. Innehåller kalk och tegel.	Grus	7	
897	Träkonstruktion, vägg	1,2 x 3,5	–	Vägg bestående av ett ramverk. 2 längsgående (Ö–V) stockar samt 3 tvärgående (N–S). Väldigt förmultnat och sammanpressat.	Trä	7	42
898	Träkonstruktion, golv	0,7 x 2,3	0,02	Golv i Ö delen, som är mer förmultnat än andra delar av huset. Består av 3 st plankor, något eldpåverkade.	Trä	7	42
899	Träkonstruktion, golv	0,15 x 1	0,1	Underliggare	Trä	7	43
900	Träkonstruktion, golv	0,15 x 1	0,1	Underliggare	Trä	7	43
901	Stenkonstruktion, syllsten	0,24 x 0,26	0,26	1 syllsten.	Sten	8	51
902	Stenkonstruktion, syllsten	0,29 x 0,3	0,30	2 syllstenar.	Sten	8	51
903	Stenkonstruktion, syllsten	0,2 x 0,3	0,30	3 syllstenar.	Sten	8	51
904	Stolphål	0,77 (diam)	0,37	Stolphål.	–	7	

Kontexttabell, forts.

Kontextnummer	Objekt	Storlek (m)	Höjd/djup (m)	Beskrivning	Huvudinnehåll	Fas	Kontextgrupp
905	Stolphål	0,40 x 0,52	0,30	Sten- och träskott. I S två stenar, en tegelsten och plankrester an mot stenarna. I N två kluvor. Kluvorna och plankresterna är spetsiga nedtill. Ingen stolprest återfanns. Fyllt med ovanliggande lager.	–	7	
906	Störhål		–		Trä	7	
907	Träkonstruktion, golv	0,2 x 1,3	–	Underliggare. Starkt förmultnad.	Trä	7	42
908	Träkonstruktion, golv	0,2 x 1,25	0,01	Underliggare. Starkt förmultnad.	Trä	7	42
909	Stolphål	0,50 (diam)	0,40	Stolphål, stenskott.	–	7	
910	Träkonstruktion, golv	0,07 x 0,15	–	Underliggare. Fragmenterad.	Trä	7	43
911	UTGÅR	–	–		–		
912	Stenkonstruktion, syllsten	0,2 x 0,3	–	1 syllsten.	Sten	8	51
913	Stenkonstruktion, syllsten	0,15 x 0,4	–	1 syllsten.	Sten	8	51
914	Stolphål	0,70 x 1,00	0,50	Stolphål, stenskott.	–	7	
915	Träkonstruktion, golv	0,17 x 2,2	0,03	Underliggare. Starkt förmultnad.	Trä	7	43
916	Utfyllnadslager	7,5 x 10,2	0,05–0,25	Gödselrikt utfyllnadslager. Överst består lagret främst av kompakt nivå med gödsel och organiskt material och en hel del träflis, övergår sedan i något mer lucker karaktär, med linser av sand och finkornigt grus.	Organiskt material	7	
917	Stolphål	0,50 x 0,60	0,50	Stolphål, stenskott.	–	7	
918	Hus 11 Kontextgrupp 40	2,00 x 4,00	–	Fähus (NV–SO). Golv av plankor och kluvor samt underliggare.	Trä		
919	Träkonstruktion, golv	1 x 1,6	0,25	Består av kluvor och störar som använts vid lagning av golv (920). Kluvor i NV; störar i S och Ö.	Trä	7	40
920	Träkonstruktion, golv	2 x 4	0,07	Golvtiljor, ca 15 stycken (NV–SO). I S kraftigt förmultnat.	Trä	7	40
921	UTGÅR						
922	Träkonstruktion, golv	1,7 x 3,1	–	En fyrsidig konstruktion med träsyllar samt 4 stolpar (833, 834, 835 och 836) i hörnen. Ingång och loft.	Trä	7	40
923	Träkonstruktion, golv	0,08 x 1,45	–	Underliggare. En kluva.	Trä	7	40
924	Träkonstruktion, golv	0,2 x 2	–	Underliggare.	Trä	7	40
925	Träkonstruktion, golv	0,2 x 1,15	–	Underliggare. En kluva.	Trä	7	40
926	Träkonstruktion, golv	0,2 x 4	–	Underliggare. Flera kortare kluvor.	Trä	7	40
927	Träkonstruktion, golv	0,08 x 1,6	–	Underliggare	Trä	7	40
928	Fähus	5,50 x 10,00	–	Fähus, magasin och ingång (NV–SO). Plankgolv, underliggare, syllstockar och stolphål.	Trä		
929	Träkonstruktion, stolpe	0,19 x 0,21	0,28	Stolpe i stolphål (834). Stod på stenar i stolphålets botten. Tillhör ingångsdel (922).	Trä	7	40
930	Träkonstruktion, stör	0,055 x 0,26	0,03	Stödmaterial för stolpe (929) i stolphål (834). Killiknande och inpressad.	Trä	7	40
931	Träkonstruktion, stör	0,07 x 0,47	0,055	Stödmaterial för stolpe (929) i stolphål (834). Killiknande och inpressad.	Trä	7	40
932	Stenkonstruktion, syllsten	0,4 x 0,5	–	Ligger i stenläggning 921.	Sten		
933	UTGÅR	–	–		–		
934	Träkonstruktion, golv	0,25 x 3,2	–	Underliggare. Består av sammanpressade kluvor. 2 parallella (NO–SV) samt en tvärgående (NV–SO). Ställvis kraftigt förmultnat.	Trä	7	40
935	Träkonstruktion, golv	0,2 x 1,6	0,07	Underliggare. Delvis förmultnad kluva. Sammanpressad.	Trä	7	40
936	Träkonstruktion, golv	0,25 x 0,6	–	Underliggare. Delvis förmultnad kluva. Sammanpressad.	Trä	7	40
937	Odlingslager	7,3 x 13,5	0,1–0,35	Matjord – bearbetad jord som berikats med hushållsavfall och andra näringshöjande material. Lagret innehöll även hushållsavfall i form av obrända ben och keramik. Efter avslutad användning har lagret använts som ett utjämningslager och jämnats ut över en större yta än själva odlingsytorna.	Matjord	6b	
938	Stolphål	0,60 x 0,88	0,47	Stolphål, stenskott.	–	6b	
939	Utfyllnadslager	0,6 x 0,88	0,1–0,47	Lerig fyllning i stolphål (938).	Lera	6b	
940	Utfyllnadslager	0,4 x 0,55	0,02–0,05	Sandig fyllning i stolphål (938).	Sand	6b	
941	Störhål	0,06	–	Trärest. Stören spetsig.	–	6b	
942	Lösvirke	0,10 x 0,58	0,01	Rest av träkonstruktion. En planka. Troligen del av utfyllnad.	Trä	7	
943	Träkonstruktion	0,15 x 1,9	–	Stock som var nedgrävd genom gödsellagret 916.	Trä	7	
944	Nedgrävning, grop	0,57 x 0,80	0,10–0,15	Oregelbunden nedgrävning med oklar funktion. Kletig gråaktig lera med silt, sand, grus, sten. Delvis ren, chokladbrun, siltig lera. Trä i botten	Lera	7	
945	Nedgrävning, grop	0,30 x 0,42	0,10–0,17	Oregelbunden nedgrävning med oklar funktion. Kletig gråaktig lerfyll med inslag av silt, sand, grus, sten. Ställvis chokladbrun, ren, siltig lera.	Lera	7	
946	Utfyllnadslager	0,7 x 1,7	0,3–0,7	Fyllning i nedgrävning (947). Utgjordes av grå silt med hög lerhalt, ställvis med fickor av gulbrun grå grov sand samt 0,1–0,2 m stora rundade stenar. Flera mikrohorisonter.	Silt	7	
947	Nedgrävning, grop	0,30 x 1,85	0,30–0,60	Oregelbunden nedgrävning med oklar funktion. Den S delen var antagligen nedgrävning för stolpe (948). Fyllningen utgörs av 946.	–	7	
948	Stolphål	0,40 (diam)	0,25	Stenskott. Stolphål i botten av nedgrävning (947). Spetsig bottendel.	–	7	
949	Störhål	0,03 (diam)	–	Trärest. Störhål med ruttnande trärester efter stören. Spetsig bottendel.	–	7	

Kontexttabell, forts.

Kontextnummer	Objekt	Storlek (m)	Höjd/djup (m)	Beskrivning	Huvudinnehåll	Fas	Kontextgrupp
950	Störhål	0,04 (diam)	–	Trärest. Störhål med ruttnande trärester efter stören. Spetsig bottendel.	–	6b	
951	Störhål	0,03 (diam)	–	Trärest. Störhål med ruttnande trärester efter stören. Spetsig bottendel.	–	7	
952	Utfyllnadslager	4,4 x 3,2	0,03–0,1	Sand- och grusblandat gödsel med mycket träflis. En del sot och kol och ca 0,05 m stora stenar. Fläckvis uppblandat med brandlagerrester. Flera mikrohorisonter.	Organiskt material	6b	
953	Störhål	–	0,1	Bevarad stör. Runt tvärsnitt, spetsig nedtill.	Trä	6b	
954	Störhål	–	0,15	Bevarad stör. Fyrkantigt tvärsnitt, spetsig nedtill.	Trä	6b	
955	Stolphål	0,50 (diam)	0,40	Trä- och stenskott. Trattformad nedgrävning. Övre del sluttande och vid. Nedre del lodrät och smalare (0,27 m). Samtida med golv i vilket det syntes en träram av smala (ca 4–5 cm) träbitar som omfattade stolphålet.	–	7	40
956	Nedgrävning, grop	1,00 x 1,23	0,10	Oregelbunden nedgrävning med oklar funktion. Mycket kletig, gråaktig fyll av lera med inblandning av silt, sand, grus, sten. Trärester syns i botten ca 0,1m ner.	Lera	7	
957	Stenkonstruktion, syllsten?	0,4 x 0,4	0,22	Ensamliggande sten.	Sten	7	
958	Stenkonstruktion, syllsten?	0,2 x 0,4	0,22	Ensamliggande sten.	Sten	7	
959	Stenkonstruktion, syllsten?	0,55 x 0,78	0,17	Ensamliggande sten.	Sten	7	
960	Stenkonstruktion, syllsten?	0,27 x 0,36	0,15	Ensamliggande sten.	Sten	7	
961	Stenkonstruktion, syllsten?	0,25 x 0,35	0,2	Ensamliggande sten.	Sten	8	
962	Stenkonstruktion, syllsten?	0,28 x 0,38	0,2	Ensamliggande sten.	Sten	8	
963	Brandlager	0,60 x 1,60	0,15	Tjockt, rent asklager med liten inblandning av träkol.	Aska	7	
964	Stenkonstruktion, syllsten?	0,23 x 0,48	0,2	Ensamliggande sten.	Sten	8	
965	Stenkonstruktion, syllsten?	0,23 x 0,48	0,2	Ensamliggande sten.	Sten	8	
966	Stolphål	0,20 (diam)	0,25	Stolphål.	–	6b	
967	Stolphål	0,20 (diam)	0,27	Spetsig bottendel. Eventuellt har stolpen lutat relativt krafigt mot nordost.	–	6b	
968	Brandlager	6,00 x 10,00	0,05–0,30	Utfyllnadsmaterial med brända partier. Ett något hetrogent lager som fläckvis var mycket hårt bränt.	Träkol, sand, organiskt	6b	
969	Störhål	–	–	Störhål	–	7	
970	Brandlager	1,20 x 3,00	0,03–0,10	Rester efter nedbrunnen byggnad innehållande sot, kol och trä samt rödbränd sand. Flera mikrohorisonter.	Sand	6b	
971	Träkonstruktion	0,2 x 1	–	Planka. Lösvirke?	Trä	6b	
972	Träkonstruktion	0,2 x 1	–	Planka. Lösvirke?	Trä	6b	
973	Hus 12 Kontextgrupp 12	1,37 x 2,60	–	Hus (NO–SV). Plankgolv, underliggare och syllstockar. Raserat och brandskadat.	Trä		
974	Träkonstruktion, golv	0,9 x 1,01	0,02	Delvis bränt (NO) och i övrigt förmultnat. Tre olika delytor med plankrester.	Trä	7	12
975	Lösvirke	0,11 x 0,66	0,02	Rest av träkonstruktion. Dåligt bevarad planka.	Trä	6b	
976	Lösvirke	0,25 x 1,45	0,02	Rest av träkonstruktion. Dåligt bevarad planka.	Trä	6b	
977	Lösvirke	0,10 x 0,70	0,03	Rest av träkonstruktion. Skadad planka.	Trä	6b	
978	Lösvirke	0,20 x 0,40	0,03	Rest av träkonstruktion. Förkolnad planka.	Trä	6b	
979	Lösvirke	0,11 x 0,70	0,02	Rest av träkonstruktion. Dåligt bevarad planka.	Trä	6b	
980	Träkonstruktion	0,27 x 0,54	–	Förmultnad planka.	Trä	6b	
981	Träkonstruktion, golv	0,25 x 0,6	–	Två parallellt liggande plankor.	Trä	6b	
982	Träkonstruktion, golv	0,6 x 1	–	Förkolnade plankor. 3 st parallellt liggande plankor.	Trä	6b	
983	Träkonstruktion, bjälke	0,1 x 1,05	–	Brandskadad bjälke, del av hus.	Trä	6b	
984	Störhål	0,03 (diam)	0,06	Bevarad stör.	Trä	6b	
985	Störhål	0,05 (diam)	0,07	Ruttnande rester av stören kvar. Spetsig bottendel.	Trä	6b	
986	Stenläggning	0,5 x 2	–	Fragmenterad stenläggning med glest lagda och omrörda stenar. De ligger i ett sandlager. Stenstorlek 0,05x0,10 m.	Sten	6b	35
987	Lösvirke	0,20 x 1,15	0,02	Rest av träkonstruktion. Planka.	Trä	6b	
988	Störhål	0,03 (diam)	0,05	Bevarad stör. Spetsig bottendel.	Trä	6b	
989	Störhål	0,03 (diam)	–	Bevarad stör.	Trä	6b	
990	Stenläggning	0,7 x 3,3	–	Fragmentariskt och tunt lager av sten, orienterat utmed gatusträckning. Stenstorlek 0,05–0,15m.	Sten	6b	35
991	Träkonstruktion	0,1 x 1,3	–	Planka.	Trä	6b	
992	Stenläggning	0,6 x 1,8	–	Fragmenterad stenläggning med glest lagda stenar som ligger i linje med gatusträckning. Stenstorlek 0,05x0,10 m.	Sten	6b	35
993	Utfyllnadslager	4,8 x 6,7	0,05–0,1	Påminner mycket om ovanliggande lager (916). Högre förekomst av tegelkross och kalkbruk, sand och grus samt mindre gödsel.	Silt	6b	
994	Störhål	0,03 (diam)	0,1	Bevarad stör. Spetsig bottendel.	Trä	6b	
995	Tramphorisont	7,75 x 8,5	0,03	Avsatt lager på gårdsplan. Flera mikrohorisonter.	Sand	6a	
996	Lösvirke	0,20 x 0,70	–	Rest av träkonstruktion. 3 plankor.	Trä	6b	

Kontexttabell, forts.

Kontextnummer	Objekt	Storlek (m)	Höjd/djup (m)	Beskrivning	Huvudinnehåll	Fas	Kontextgrupp
997	Lösvirke	0,10 x 0,40	–	Rest av träkonstruktion. Bränd planka.	Trä	6b	
998	UTGÅR	–	–		–		
999	UTGÅR	–	–		–		
1 000	Träkonstruktion	0,22 x 1,95	–	Delvis bränd planka.	Trä	6b	36
1 001	Träkonstruktion, syllstock	0,18 x 1,15	–	Syllstock, hus. Bilad, delvis bränd.	Trä	6b	36
1 002	Träkonstruktion	0,17 x 1,2	–	Delvis bränd planka.	Trä	6b	36
1 003	Träkonstruktion, golv	0,17 x 2,8	–	En planka.	Trä	6b	36
1 004	Träkonstruktion, golv	0,13 x 2	–	En planka.	Trä	6b	36
1 005	Träkonstruktion, golv	1 x 0,9	–	3 kluvor och 2 korta delar av plank/kluvor.	Trä	7	42
1 006	Stenläggning, gata	1,5 x 5	0,2	Vällagd stenläggning med stenar nedkilade på högkant i ljusbrun sättsand (1025). Sluttar lätt ner åt Ö. Bortplockad åt N och V skuren av sen källarnedgävning i S. Stenstorlek 0,10x0,15 m, enstaka större.	Sten	6b	34
1 007	Träkonstruktion, underliggare	0,17 x 1,7	–	Underliggare.	Trä	6b	36
1 008	Träkonstruktion, stolpe	0,30 (diam)	0,15	Stolprest med flat botten.	Trä	6b	36
1 009	Stolphål	0,50 (diam)	0,40	Stolphål, stenskott. Stolpe 0,3 m.	–	6b	36
1 010	Stolphål	0,10 x 0,15	0,20	Rektangulär med spetsig botten.	Trä	6b	36
1 011	Träkonstruktion, syllstock	0,18 x 1,65	0,08	Syllstock, hus. Parallell med 1012. I N delen mycket skadad och endast yttre del kvar. I NV finns liten träbit på tvärs under. Avbarkat trä, troligen fyrsidig från början.	Trä	6b	36
1 012	Träkonstruktion, syllstock	0,12 x 1,54	0,06	Syllstock, hus. Parallell med 1011. Kraftigt skadad i NV halvan. Går ner i svacka i mark i SO. Sammanfogad med 1013, som trol ligger lite över 1012.	Trä	6b	36
1 013	Träkonstruktion	0,16 x 0,71		Del av bräda. Endast liten del bevarad.	Trä	6b	36
1 014	Träkonstruktion, syllstock	0,1 x 0,27	0,06	Syllstock, hus. Fyrsidig stock, kant i kant med 1011.	Trä	6b	36
1 015	Lösvirke	0,28 x 0,39	0,03	Rest av träkonstruktion. Förkolnad planka.	Trä	6b	
1 016	Utfyllnadslager	4,3 x 6,7	0,03–0,1	Heterogent utfyllnadslager innehållande rundade småstenar i storleken 0,03–0,1 m, krossat tegel (bl a från taktegel). Lagret var svårt att avgränsa mot NV (108).	Sand	6b	
1 017	Träkonstruktion	0,08 x 0,18	0,04	Små trärester från huskonstruktion. Riktning NO–SV och SO–NV. Plana, avbarkade och troligen bilade översidor. Lika smala.	Trä	6b	36
1 018	Utfyllnadslager	4,8 x 7,5	0,05	Gråbrunt, lerigt utfyllnadslager.	Silt	6b	
1 019	Lösvirke	2,00 x 1,40	0,02	Rest av träkonstruktion. 6 plankor, delvis kraftigt ruttnade och skadade.	Trä	6b	
1 020	Stolphål	0,40 x 0,56	0,45	Stolphål, stenskott. Trärester (0,2 m diam).	–	6b+7	
1 021	Träkonstruktion, del av utfyllnad	0,55 x 0,7	0,03	Kasserad trälucka som lagts plant som en del av utfyllnadslager (968).	Trä	6b	
1 022	Utfyllnadslager	3,40 x 3,50	–	Lager med grus och sand över gata.	Sand	6b	
1 023	Träkonstruktion, syllstock	0,24 x 2,77	0,05	Dåligt bevarad, möjlig syll. Träet var förmultnat och delvis utgjordes den endast av synliga träfiber.	Trä	7	12
1 024	Träkonstruktion, syllstock	0,16 x 0,78	0,02	Syllstock, hus. Dåligt bevarad och delvis bränd syllrest/planka .	Trä	7	12
1 025	Sättmaterial, gata	2,6 x 5,2	0,05	Fin, ljust gulbrun sättsand till gata. Betydligt tjockare i mitten, ca 20 cm, än i övrigt då det inte är mer än ca 5 cm tjockt.	Sand	6b	34
1 026	Rasering	1,4 x 3,14	0,02–0,1	Heterogent lager av fett, lerblandat organiskt material uppblandat med bränt och obränt trä, silt, grovkornig sand och grus.	Träkol, organiskt mtrl	6b	
1 027	Träkonstruktion	0,08 x 0,16	0,01	Liten plankrest som låg på underliggare (1028 och 1029).	Trä	7	
1 028	Träkonstruktion, golv	0,16 x 0,72	0,04	Dåligt bevarad underliggare, troligen avbarkad kluva/stock.	Trä	7	12
1 029	Träkonstruktion, golv	0,12 x 0,78	0,04	Dåligt bevarad underliggare, troligen avbarkad kluva/stock.	Trä	7	12
1 030	Stolphål	0,40 (diam)	0,75	Stolphål, stenskott.	–	6b	
1 031	Utfyllnadslager	8,5 x 9,4		Kulturjord uppblandat med en del grus och sand.	Kulturjord	6a	
1 032	Stenkonstruktion, vägg	0,4 x 0,9	0,2	Del av konstruktion av sten och tegel i vinkel. Stenar uppemot 0,45 m stora och tegelfragment fogade i bruk. Del av murvägg till trapp tillhörande stenhus från ca 1600	Sten	12	64
1 033	Stenläggning, gata	0,8 x 1,2		Något ojämn. Ligger mellan tydliga kantstensrader (1035 och 1036). Stenstorlek 0,05–0,10 m.	Sten	6a	32
1 034	Sättmaterial, gata	1,6 x 5,35	0,01–0,07	Gulbrunt grus med gråsvarta inslag. Kraftigt skadat och saknas till stora delar. Ett tydligt 0,65 m brett stråk är bortskrapat i östra halvan. Lagret var svårt att avgränsa mot N. Endast mindre delar av stenpackning (1033) ligger kvar i gruset. Längre mot N ligger stenarna i annat.	Grus	6a	32
1 035	Stenläggning, gata	0,3 x 9,2	0,15	Rester av stensatt kant till gata (1033/1034). I S delen ligger fin sand (lik 1025) kvar mellan och delvis under stenarna (nedrunnen). Stenarna ligger i i nedgrävningar (1044, 1047) med sand i botten. Ett flertal stenar saknas och bevarad del utgörs av tre mindre grupper av stenar. Stenar mest 0,15–0,25 m stora, en avvikande större.	Sten	6a	32
1 036	Stenläggning, gata	0,2 x 4	0,15	Rester av stensatt kant till gata (1033/1034). I N grupp med 8 stenar, i S 4 stenar. Ligger direkt på underliggande större lager (1054) och ej i nedgrävning som stenar på V vägsidan (1035). Stenstorlek 0,10–0,25 m.	Sten	6a	32
1 037	Stenkonstruktion, trappa	0,4 x 1	0,1	Trapp- eller tröskelsten i röd kalksten.	Sten	12	64
1 038	Nedgrävning, omskott stolphål	0,60 x 0,80	0,40	Stenskodd grop. Fyllningen utgjordes av 1018, men lite luckrare och kladdigare. Större stenar klädde kanterna åt Ö och S samt i botten i en form av en åtta. Spår av förmultnat trä. Möjligen 2 stolphål?	–	6a	
1 039	Utfyllnadslager	2 x 4,4	0,1	Utfyllnadslager i N delen av gata (1018). Fläckvis sotigt och kolbemängt lager av sand med tegelflis och spridda mindre stenar (0,07–0,1 m). Inslag av humöst material i N.	Sand	6a	

Kontexttabell, forts.

Kontextnummer	Objekt	Storlek (m)	Höjd/djup (m)	Beskrivning	Huvudinnehåll	Fas	Kontextgrupp
1 040	Störhål	0,05 (diam)	0,15	Intill nedgrävning 1038.		6a	
1 041	Stenkonstruktion	0,4 x 0,43	0,15	Ensamliggande sten.	Sten		
1 042	Stenkonstruktion, tomtmarkering	0,3 x 0,7		Tomtgräns. 2 avlånga stenar med rundade kanter ställda på högkant intill varandra. Placerade i V kanten av stenpackning (1043) och anlagd i samma sättsandslager som denna (1048). Stenstorlek 0,20x0,40x0,30 m till 0,10x0,30x0,28 m.	Sten	6b	34
1 043	Stenpackning	0,8 x 4	0,2	Avlång stenpackning under väg (1006). Stenstorlek 0,2–0,05 m.	Sten	6b	34
1 044	Nedgrävning	0,20 x 1,05	0,05	Avlång nedgrävning/stöd för stensatt kant (1035) till gata (1033). Djup 0,05 m under stenarna (1035). Fylld med gul sand.	Sand	6a	32
1 045	Stolphål	0,65 (diam)	0,40	Stolphål, stenskott. Stolprest.	–	6a	
1 046	Stolphål	0,35 (diam)	0,52	Stolphål, stenskott.	–	6a	
1 047	Nedgrävning	0,20 x 1,60	0,05	Avlång nedgrävning/stöd för stensatt kant (1035) till gata (1033). Djup 0,05 m under stenarna (1035). Fylld med gul sand,	Sand	6a	32
1 048	Sättmaterial	1,8 x 4,2	0,15	Sättsanden var grusigare åt Ö och innehöll i sin helhet mycket organiskt material. Under stenpackning (1043).	Sand	6b	34
1 049	Tramphorisont	1,4 x 5,3	0,05	Kompakt, fett, svartbrunt, humöst lager med inblandning av sand, grus och tegelflis. Påträffades i del av gata (1055) som saknar stenläggning.	Organiskt material	6a	
1 050	Stolphål	0,40 (diam)	0,50	Stolphål, stenskott.	–	6a	
1 051	Stolphål	0,40 (diam)	0,38	Stolphål, stenskott.	–	6a	
1 052	Rasering	0,15 x 0,05	–	Lagret innehöll rikligt med tegel och tegelkross uppblandat med sand, grus och småsten. Inslag av aska, kol och kalkbruk. Flera mikrohorisonter. Samma som 1098.	Sand	6a	
1 053	Lösvirke	0,16 x 0,60	0,02	Rest av träkonstruktion. Två plankor. Båda dåligt bevarade, med rektangulärt tvärsnitt. V–Ö riktning.	Trä	6a	
1 054	Brandlager	7,10 x 7,30	0,05–0,10	Brandlager efter nedbrunnen huskonstruktion. Lagret var heterogent mot V och N, med lätt sotfärgad sandig humus och enstaka kolbitar. Mot Ö och S var brandlagret mer homogent. Flera mikrohorisonter.	Sand	6a	
1 055	Träkonstruktion	0,2 x 2,2		Två plankor, vilka låg i samma riktning som väg och övrig bebyggelse. Fragmentariska.	Trä	6b	34
1 056	Tramphorisont	2 x 2,9	0,05	Fett lager med gödsel, kol och träflis.	Silt	6a	
1 057	Stenpackning	1,3 x 1,6	0,08–0,3	Tät stenpackning, som ligger Ö om gata (1043) och dikt an mot en planka (1055) i S. Ligger på ett grusigt lager (1119). Stenstorlek 0,10–0,25 m.	Sten	6a	
1 058	Stolphål	0,46 (diam)	0,40	Stolphål, stenskott.	–	6a	
1 059	Stolphål	0,35 (diam)	0,43	Stenskott. Stolprest.	–	6a	
1 060	Stolphål	0,80 (diam)	0,50	Stor nedgrävning. I S delen rest av trästolpe i form av mindre trärester och hålrum. Stenskott. Stolpens placering intill ena sidan antyder att denna funktion kan vara sekundär.	–	6b	
1 061	Hus 13 Kontextgrupp 33	2,80 x 3,60	–	Hus (NO–SV). Plankgolv, underliggare och syllstockar. Raserat och brandskadat.	Trä		
1 062	Träkonstruktion, golv	2,8 x 3,6	0,06–0,14	Brända, fragmenterade plankrester, sot och kol.	Trä	6a	33
1 063	Stolphål	0,40 (diam)	0,3	Stenskott. Spår av trä från stolpe.	–	6a	
1 064	Stolphål	0,45 (diam)	0,23	Spår av trä från stolpe.	–	6a	
1 065	Brukningslager	2,60 x 3,00	0,06	Lerigt lager direkt under golvet i hus (13). Högt organiskt innehåll. Har bildats under husets användningstid av material som ansamlas och bryts ner.	Organiskt material	6a	33
1 066	Brandlager	4,00 x 3,00	0,08	Asklager, relativt rent (utan markant inslag av kol). Samma som 1086.	Aska	6a	
1 067	Stolphål	0,35 x 0,42	0,22	Stenskott.	–	6a	
1 068	Stolphål	0,55 (diam)	0,30	Stenskott. Stolprest.	–	6a	
1 069	Träkonstruktion, golv	0,22 x 0,6	0,3	Golvplanka eller underliggare, hus. Förkolnad.	Trä	6a	33
1 070	Träkonstruktion, golv	0,16 x 1,1	0,09	Golvplanka eller underliggare.	Trä	6a	33
1 071	Träkonstruktion, golv	0,22 x 0,5	0,03	Underliggare, förkolnad.	Trä	6a	33
1 072	Träkonstruktion, golv	0,3 x 0,9	0,03	Förkolnad golvplanka.	Trä	6a	33
1 073	Träkonstruktion, golv	0,3 x 0,4	0,02	2 förkolnade golvplankor.	Trä	6a	33
1 074	Träkonstruktion, golv	0,5 x 1	0,03	4 förkolnade golvplankor.	Trä	6a	33
1 075	Träkonstruktion, golv	0,2 x 0,3	0,03	Förkolnad golvplanka.	Trä	6a	33
1 076	UTGÅR	–	–		–		
1 077	Utfyllnadslager	4,17 x 6,9	0,05–0,25	Utfyllnadslager för att jämna ut slänt mot Ö. Rent grus med någon enstaka lins av kulturjord. Enstaka fynd från underliggande lager. Avgränsades i V i en nästan rak N–S linje.	Grus	6a	
1 078	Träkonstruktion, golv	0,15 x 1,2	0,02	Planka	Trä	6a	33
1 079	Störhål	0,05 (diam)	0,07	Trärest		6a	
1 080	Lösvirke	0,20 x 0,80	0,05	Rest av träkonstruktion. Planka.	Trä	6a	
1 081	Stolphål	0,65 x 0,8	0,50	Stenskott.	–	6a	
1 082	Sättmaterial	0,3 x 1,1	0,15	Sand.	Sand	6a	
1 083	Konstruktionslager, golv	0,45 x 1,10	0,05	Lergolv.	Lera	6a	33
1 084	Stolphål	0,40 (diam)	0,35	Stenskott.	–	6a	

Kontexttabell, forts.

Kontextnummer	Objekt	Storlek (m)	Höjd/djup (m)	Beskrivning	Huvudinnehåll	Fas	Kontextgrupp
1 085	Utfyllnadslager	1,3 x 1,5	0,01–0,1	Utjämnande och dränerande material i flack svacka. Blandning av främst sand, mindre sten (0,05–0,13 m) och grus. Marken under är ojämn, böljande och har tendens till svacka. Ställvis påverkat av underliggande feta, mörka lager.	Sand	6a	
1 086	Brandlager	3,00 x 3,00	0,08	Gulvit aska. Tjockast i Ö, tunnar ut mot S och V. Samma som 1066.	Aska	6a	
1 087	Stolphål	0,42 (diam)	0,32	Stenskott.	–	6a	
1 088	Stolphål	0,51 (diam)	0,30	Stolphål skuret av mindre stolphål (1067).	–	6a	
1 089	Stenpackning	2,5 x 4,5	0,1	Utfyllnad i gata. Småstenspackning, enskiktad. Ställvisa inslag av tegelfragment. Stenstorlek 0,03–0,1 m. I N ett fåtal större stenar, ca 0,25–0,4 m, som underlagrar småstenen.	Sten	6a	
1 090	Stolphål	0,40 (diam)	0,36	Stenskott.	–	6a	
1 091	Stolphål	0,42 (diam)	0,40	Stenskott. Osäkert.	–	6a	
1 092	Träkonstruktion, underliggare	0,25 x 2,7	0,05	Underliggare. Samma riktning som väg.	Trä	6a	33
1 093	Tramphorisont	4,6 x 6,58	0,1	Tramphorisont. Gråsvart, hårt packat lager med sand och silt. Inblandning av sot och kol samt humöst material. Förekomst av tegelflis.	Sand	6a	
1 094	Stenkonstruktion	0,2 x 0,5	–	Stenrad. Stenstorlek 0,10–0,20 m.	Sten	6a	
1 095	Nedgrävning, grop	1,00 x 1,35	0,45	Oval nedgrävning med rester av trä samt lerklädda kanter.	–	6a	
1 096	Brukningslager	2,70 x 6,80	0,08–0,17	Kompakt lager med gödsel. Tunnar ut mot S där det också blandas med sten och bitar av munk-/nunnetegel. Innehöll träbitar och benmaterial. Spår av brukning och avfall.	Organiskt material	6a	
1 097	Träkonstruktion	0,13 x 1,83	0,06	Planka. Möjlig kluva.	Trä	6a	
1 098	Rasering	1,7 x 2,8		Grus, tegelkross och småsten. Samma som 1052.	Grus	6a	
1 099	Utfyllnadslager	0,8 x 1,08	0,1	Sandig fyll i grop (1095). Översta fyllning.	Sand	6a	
1 100	Utfyllnadslager	0,7 x 1,12	0,05	Kompakt lager bestående av nästan enbart trä i grop (1095). Rest av konstruktion?	Silt	6a	
1 101	Avfall	1,05 x 0,70	0,20	Kompakt lager som innehöll mycket djurben.	Silt	6a	
1 102	Utfyllnadslager	1,6 x 2	0,05–0,15	Utjämning/utfyllnad mellan två gatunivåer. Sten, sand och grus.	Sten	6a	
1 103	Utfyllnadslager	0,6 x 0,8	0,1	Mycket kompakt gödsligt lager i botten på grop (1095).	Silt	6a	
1 104	Rasering	0,3 x 0,05	–	Silt, mjöligt tegelkross, kalkbruk, sand och lerblandad sand. Flera hela tegelstenar (30x13,5x8,5 cm stora). Inbäddat i raseringslagret framkom rester av förkolnade träkonstruktioner samt ansamlingar med förkolnad säd (1111).	Sand	4d	14
1 105	Stolphål	0,33 (diam)	0,24	Stenskott.	–	6a	
1 106	Stenläggning, gata	0,7 x 2,5		Stenlagd gata (SÖ–NV). Rundade stenar som lagts väldigt tätt, ofta stående. Stenstorlek 0,07–0,24 m. Tomtgränsmarkering i S med stenar på rad, som ligger lite högre upp och är något större (0,15–0,30 m). Kantstenar (1170) i N. Ursprunglig gatubredd beräknas till ca 1,8 m.	Sten	4d	26
1 107	Sättmaterial, gata	1,99 x 7,17	0,04–0,1	Grovt gruslager, som varit avsett som sättmaterial till stenpackning 1106. I dess södra del fanns dock inga stenar eller spår av stenläggning.	Grus	4d	26
1 108	Utfyllnadslager	3 x 5	0,05–0,15	Lera och sand uppblandat med en hel del rasering, bla finns ett flertal trasiga taktegelpannor i form av munkar och nunnor (ca 30 st). Luckert, torrt, strävt. Ställvis inslag av eldpåverkan i massorna , bla i norr. Lagret tunnar ut mot öst.	Sand	6a	
1 109	Brandlager	5,50 x 6,00	0,10	Brandlager. Sotigt grus med kol, tegelflis och bruk. Viss inblandning av småsten (ca 0,03 m) och en hel del fynd. Stor mängd brända sädeskorn, främst i anslutning till konstruktionsdelar som golvplank eller underliggare. Lagret var som tjockast i NV.	Grus	4d	
1 110	Rasering	1,8 x 2	0,09	Raseringslager som består i huvudsak av lera. Lagret blir mer uppblandat med brandlager (1109) i Ö samt SÖ, där lagret blir grusigare och något mer kolbemängt. Innehåller i övrigt sten, större tegelbitar, halva tegelstenar, kalkbruk och kalksten från underliggande lager.	Lera	4d	
1 111	Brandlager	2,30 x 6,60	0,05	Lager med kol och förkolnad säd, vilket uppträdde fläckvis över yta med rester av nedbrunnet hus. Ligger delvis över de fragmenterade golvresterna.	Organiskt material	4d	27
1 112	Stolphål	0,44 (diam)	0,28	Stenskott. Sten och tegel har använts i skoningen. Delar av stolphålet var fyllt med betong från det brustna borrstaget och en tredjedel av stolphålet var helt förstört av betongen.	–	6a	
1 113	Störhål	0,05x0,06	0,12	Trärest. Stör med tillhuggen spets. Tvärsnittet högre upp var ovalt/rundat. Välbevarad. Stratigrafin något osäker då stören troligen bankats ner i marken och endast botten fanns kvar.	–	6a	
1 114	Stolphål	0,47 (diam)	0,28	Stenskott. Hela stolphålet var fyllt med betong.	–	6a	
1 115	Stolphål	0,32 x 0,4	Ej färdiggrävd	Stenskott. Botten av ett stolphål. Hela stolphålet var fyllt med betong och kunde inte grävas ut.	–	6a	
1 116	Lösvirke	0,13 x 0,70	0,04	Rest av träkonstruktion. Planka. Rest av en delvis förkolnad planka.	Trä	6a	
1 117	Utfyllnadslager	1,2 x 2	0,05–0,15	Utfyllnadslager med kulturjord, gödsel och träflis. Mycket kompakt och trampat.	Organiskt material	4d	
1 118	Stolphål	0,44 (diam)	0,30	Stenskott. Större, platt kalksten på högkant i Ö, som sticker upp ovan stolphålet och går ned nästan i botten. Stenar kan vara skoning eller del av gatubeläggning (1167). Rester av en rest stolpe/planka (0,19 x 0,07, kvadratisk), som vikt sig i botten då den förmultnat. Stolphålet har skurits av ytterligare ett stolphål (1046).	–	4d	
1 119	Utfyllnadslager	11,4 x 1,6	0,03–0,2	Grusigt utfyllnadslager.	Grus	4d	
1 120	UTGÅR	–	–		–		
1 121	Störhål	0,08 (diam)	0,15	Trärest. Spetsig bottendel.	–	6a	
1 122	Nedgrävning, grop	0,45 x 0,65	0,35	Oklar funktion. Fyllningen i gropen består av bränt material, sten, tegelkross och matjord. I nedgrävningens kanter ligger ett tunt (0,02 m) lager med fin sand (1123).	–	4d	
1 123	Utfyllnadslager	0,45 x 0,65	0,02	Sandlins som täcker kanterna på nedgrävning 1122. Rest av äldsta fyllningen.	Sand	4d	
1 124	Utfyllnadslager	1,0 x 2,0	0,1	Utfyllnadslager med rasering.	Tegelkross	4d	
1 125	Stolphål	0,50 (diam)	0,45	Stenskott.	–	4d	
1 126	Stolphål	0,26 (diam)	0,22	Stenskott. Två större stoppstenar i botten.	–	6a	

Kontexttabell, forts.

Kontextnummer	Objekt	Storlek (m)	Höjd/djup (m)	Beskrivning	Huvudinnehåll	Fas	Kontextgrupp
1 127	Träkonstruktion, underliggare	0,1 x 2,4		Underliggare. Virket var mycket fragmentariskt. Samma riktning som 1191.	Trä	6a	33
1 128	Hus 14 Kontextgrupp 27	4,30 x 6,65	–	Sädesmagasin (NV–SO). Plankgolv, underliggade och syllstockar. Raserat och brandskadat.	Trä		
1 129	Stenkonstruktion	0,76 x 0,49		Ensamliggande sten.	Sten	4d	
1 130	Stolphål	0,26 x 0,50	0,24	Stenskott. I toppen två större stenar på vardera sida om mitten.	–	4d	
1 131	Stolphål	0,30 (diam)	0,28	Stenskott. I toppen fem stycken stenar i halvcirkel. I botten en stoppsten.	–	4d	
1 132	Stolphål	0,34 (diam)	0,13	Stenskott. I toppen sju stenar.	–	4d	
1 133	Stolphål	0,26 x 0,43	0,21	Stenskott. I toppen fem stycken stenar. Otydligt.	–	4d	
1 134	Brukningslager	1,6 x 2	–	Kompakt lager med gödsel som trampats.	Organiskt material	4d	
1 135	Stenkonstruktion	0,4 x 0,43	0,15	Ensamliggande sten.	Sten	4d	
1 136	Utfyllnadslager	5 x 5	0,2	Lagret innehöll en del raseringsmaterial såsom taktegel (fjäll- och nunnetegel) samt färgat fönsterglas.	Silt	4d	
1 137	Störhål	0,06	0,07	Trärest. Plan avsågad botten.	–	4d	
1 138	Stenkonstruktion, syllstenar	0,5 x 3,8	–	Syllstensrad i två skift, längs den N långsidan av hus 14. Raden har ett glapp i höjd med en grop (1095). Det påträffades två slipstenar i konstruktionen i det övre skiktet. Syllen respekterar stenpackning i N.	Sten	4d	27
1 139	Rasering	1,9 x 3,5	0,015–0,15	Raseringslager i sluttning till brunnsnedgrävning. Oregelbunden form och tjocklek. Lagret är heterogent och innehåller mycket sten, sandblandat kalkbruk, samt taktegel. Delvis stört av injekteringsbetong i NO. Infiltrerar det underliggande lagret. Lagret har ett avlångt avtryck (Ö–V), med ett djup på 0,08m.	Kalkbruk	4d	
1 140	Utfyllnadslager	2 x 4	0,15	Gruslager med finfördelade raseringsmassor bestående av bruk, tegelflis och kol. Stört av injekteringsbetong.	Grus	4d	
1 141	Lösvirke	0,18 x 0,80	0,03	Rest av träkonstruktion. Planka, skadad.	Trä	4d	
1 142	UTGÅR	–	–		–		
1 143	Stolphål	0,15 (diam)	0,24	Stenskott. Tre stenar i toppen. Från stolphålet löpte en avbruten bräda (0,76x0,28x0,04 m) som fortsatte in under sponten. I stolphålet fanns minimala trärester.	–	6a	
1 144	Stenkonstruktion	0,33 x 0,4	0,2	Ensamliggande sten.	Sten	4d	
1 145	Stolphål	0,42 (diam)	0,20	Stenskott. Tio stenar i toppen. Rester av möjlig stolpe i fyllningen. I botten fem stoppstenar.	–	4a+4d	
1 146	Störhål	0,08 (diam)	0,17	Trärest. Placerad mellan tre större stenar som kan ha tjänat som stöd.	–	4d	
1 147	Träkonstruktion, golv	0,3 x 1,35	–	Förkolnade plankor (NNO–SSV).	Trä	4d	27
1 148	Träkonstruktion, golv	0,6 x 1,4	–	Förkolnade plankor (NNO–SSV).	Trä	4d	27
1 149	Träkonstruktion, golv	0,6 x 2,1	–	Förkolnade plankor (NNO–SSV).	Trä	4d	27
1 150	Träkonstruktion, golv	0,3 x 1	–	Förkolnade plankor (NNO–SSV).	Trä	4d	27
1 151	Träkonstruktion	0,4 x 0,35	–	Förkolnad planka (NNO–SSV). Golv?	Trä	4d	27
1 152	Träkonstruktion, golv	0,3 x 0,7	–	Mycket fragmenterad plankrest (VNV–OSO) belägen i det sydöstra hörnet av hus 14. Underliggare eller syllstock.	Trä	4d	27
1 153	Träkonstruktion, golv	0,2 x 1	–	Förkolnade plankor (NNO–SSV).	Trä	4d	27
1 154	Träkonstruktion, golv	0,1 x 1,25	–	Underliggare (VNV–OSO).	Trä	4d	27
1 155	Träkonstruktion, golv	0,1 x 1,5	–	Underliggare (VNV–OSO).	Trä	4d	27
1 156	Träkonstruktion, golv	0,08 x 0,3	–	Förkolnad planka (NNO–SSV).	Trä	4d	
1 157	Stolphål	0,18 (diam)	0,12	Bevarad stolprest. Trärester ca 0,16 m i diam. Störd av recent betonggjutning.	–	4d	
1 158	Tramphorisont	4,45 x 6,3	0,02–0,15	Trampad yta invid väg. Flera mikrohorisonter. Innehåller en del raseringsmaterial från både ovanliggande och underliggande utfyllnadsmassor. Kompakt, lerig skorpa med stort inslag av organiskt material. Chokladbrun färg; ställvis gråsvart av brandpåverkan. Tunnar ut ju längre bort från gatan man kommer.	Lera	4d	
1 159	UTGÅR	–	–		–		
1 160	Träkonstruktion, golv	0,15 x 0,5	–	Förkolnad underliggare (VNV–OSO)..	Trä	4d	27
1 161	Utfyllnadslager	1 x 1,8	–	Tunt lager med tegelkross och kalkbruk.	Tegel	4d	
1 162	Utfyllnadslager	2 x 3	0,1	Grusigt utfyllnadslager som delvis överllagrar den äldsta vägen.	Grus	4d	
1 163	Stolphål	0,38 (diam)	0,27	Stenskott. I toppen finns åtta stödstenar samt inrasad sten.	–	4d	
1 164	Stolphål	0,42 (diam)	0,20	Stenskott. Sju stenar i toppen, inrasade.	–	4d	
1 165	Konstruktionslager	1,7 x 3,5	0,01–0,03	Lerlager anlagt på småstenspackning (1193).	Lera	4d	
1 166	Stenbeläggning	0,6 x 1	–	Större, relativt flata, stenar som flyttats ur sitt ursprungliga läge. I N kanten, men betydligt lägre liggande, finns liknande stenar som verkar ligga kvar i ett ursprungligt läge.	Sten	4d	
1 167	Stenläggning, gata	1,8 x 7	–	Stenlagd gata (NV–SO) N om hus 14. Gatan löpte längs husets långsida och respekterade syllen. En ränna löpte centralt (NV–SO). Ett antal flata, större stenar (ca 0,5x0,4 m) låg i den N delen. En stor del av de mindre stenarna i gatan var satta på högkant. Ner mot den S delen fanns ett antal stenar som såg ut att ha tryckts upp underifrån.	Sten	4d	28
1 168	Stenläggning, gata	3,2 x 6	–	Stenlagd gata (NV–SO) med ränndal längs N kanten. Störd vid tomtgräns. Rundade stenar i varierade storlek, inget tydligt mönster. I packningen finns även en vit kalksten. Inga kantstenar. Ränndalen är gjord med större, relativt plana stenar som sluttar inåt i V delen och med mindre stenar i SO.	Sten	4a	15
1 169	Sättmaterial, gata	2,67 x 3,09	0,05–0,1	Sättmaterial till 1168	Grus	4a	15
1 170	Stenläggning, gata	0,3 x 3,3	–	Stensatt kant. Stenar i rad utmed gruslager 1107.	Sten	4d	26

Kontexttabell, forts.

Kontextnummer	Objekt	Storlek (m)	Höjd/djup (m)	Beskrivning	Huvudinnehåll	Fas	Kontextgrupp
1 171	Träkonstruktion	x 0,69	0,09	Delvis förmultnad planka. Följer sättsand 1107.	Trä	4d	26
1 172	Rasering	0,8x1,5	0,03–0,10	Raseringslager bestående av bruk och tegelkross, jord och grus. Tydligt lager med tydliga horisonter. Innehöll också en tunn trampad horisont av fet lera.	Kalkbruk	6a	
1 173	UTGÅR	–	–		–		
1 174	Stenpackning	–	–		Sten	4d	27
1 175	Utfyllnadslager	6,5 x 9,8	0,02–0,2	Utfyllnadslager i slänt. Lerig sand med stort inslag av rasering. Ligger upp mot stenläggning gata (1167). Går ner i brunnssvacka (1233) i SO. I 1175 finns horisonter med bruk och sand. Ställvis mycket sten (5–10 cm) i undre skikt. Dessa ligger i lite brunare och lerigare jord, men med raseringsinslag. Lagret tjockar på mot Ö.	Sand	4d	
1 176	Stolphål	0,36 (diam)	0,24	Stenskott.	–	4d	
1 177	Störhål	0,08 (diam)	0,09	Trärest. Stoppsten i botten.	–	4c+4d	
1 178	Sättmaterial, gata	1,8 x 6,6	0,1	Sättsand till stenlagd gata (1167), bestående av ganska grov sand och en del småsten.	Sand	4d	28
1 179	Brand- och raseringslager	3 x 5	0,05–0,15	Brand- och raseringslager blandat med hushållsavfall.	Avfall	4c	23
1 180	Rasering	1,5 x 1,46	0,1–0,3	Rasering med mycket kalkbruk och tegelkross.	Kalkbruk	4c	25
1 181	Stenkonstruktion, gränsmarkering	0,24 x 2,3	–	Tomtgränsmarkering, ca 30 stenar i rad (VNV–ÖSÖ). Stenarna bevarade i V delen; i Ö spår av stenlyft.	Sten	4c	24
1 182	Sättmaterial, gränsstenar	0,52 x 2,18	0,05–0,15	Sättmaterial.	Silt	4c	24
1 183	Konstruktionslager	1,00 x 7,50	0,10	Lager med sand. Samma riktning som gränsstenar 1181. Oregelbundet i plan, tjocklek mot mitten ca 0,1 m, tunnare ut mot kanter.	Sand	4c	
1 184	Konstruktionslager, gata	1,8 x 6,5	0,05	Gruslager (NV–SO) under gata.	Grus	4d	
1 185	Stolphål	0,50 (diam)	0,50	Stenskott. Trärester.	–	4d	
1 186	Stolphål	0,30 (diam)	0,2	Stenskott. Inga trärester, men stolpen bör ha varit ca 0,15 m i diam.	–	4d	
1 187	Stenkonstruktion, spis	0,4 x 1,3		Ett murat fundament till en spis. I botten bestod konstruktionen av huggen kalksten med en storlek mellan 0,20x0,50 till 0,35x0,42 m. På dessa har man murat tegelsten, varav två varv fanns kvar (väldigt skadade). Muren var utformad som en kantig hästsko, med en rundad sida där kalkstenarna var tillhuggna för att passa formen.	Tegel	4c	25
1 188	Raseringslager	1,92 x 3,16	–	Ett relativt kompakt lerlager invid spisfundament (1187). Konstruktionslager vid renovering av spisfundamentet, eller material som trampats till i samband med rivning av spisfundamentet.	Lera	4c	25
1 189	Rasering	1,04 x 1,9	0,2–0,3	Raseringslager intill spisfundament (1187).	tegelkross och rasering	4c	
1 190	Nedgrävning, konstruktionsgrop	0,30 x 5,13	0,05–0,15	Grund nedgrävning i sand (1183) för tomtgränsmarkering (1181).		4c	24
1 191	Träkonstruktion, underliggare	0,2 x 2,5	0,04	Underliggare (VNV–OSO) i brunnsgrop (1233). Parallell med brädor 1092 och 1127. Delvis förstörd av injekteringsbetong. Delvis svartbränd. I Ö ser den ut att kunna utgöra två brädor. Fortsätter mot Ö under betong.	Trä	6a	33
1 192	Störhål	0,10 (diam)	0,25	Uppdragen stör. Fyllning i hålrum utgjordes av sand/grus.	–	4b	
1 193	Stenläggning	0,95 x 1,5	–	Huvudsakligen mindre, rundade stenar (ca 0,05 m). Stenläggningens yttre kanter låg på underliggande stenläggning (1202) och var en reparation av denna.	Sten	4c	22
1 194	Utfyllnadslager	3 x 5	0,1	Siltigt lager med lera, rasering och avfall, såsom tegelsmul, kalkbruk, sten, kolbitar och djurben.	Silt	4a	
1 195	Sättmaterial	1,1 x 1,9	0,01–0,05	Sättmaterial till stenpackning (1193). Fin sand.	Sand	4c	22
1 196	Utjämning	1,15 x 2,2		Lera uppblandat med grus, sand och småsten.	Lera	4c	
1 197	Stolphål	0,16 (diam)	0,12	Mindre stolphål utan stenskoning. Ingen stolprest kvar.	–	4c	
1 198	Konstruktionslager, golv	2,58 x 3,14	0,03–0,08	I huvudsak ren lera, tjockast i Ö. Inslag av sand och silt.	Lera	4c	23
1 199	Träkonstruktion, syllstock	0,13 x 4	–	Syllstock, hus. Förmultnad och till stor del förkolnad syllstock. Stenläggning 1202 låg dikt an mot syllen.	Trä	4c	23
1 200	Träkonstruktion, syllstock	0,25 x 2,55	–	Syllstock, hus. Mycket fragmenterad syllstock, delvis förkolnad. Endast bevarad i den S–Ö delen av hus (nr 15).	Trä	4c	23
1 201	Hus 15 Kontextgrupp 23	2,80 x 3,15	–	Hus (NV–SO), knuttimrat. Lergolv, syllstockar, tegelkonstruktion (spis?).	Trä, lera, tegel		
1 202	Stenläggning	1,48 x 4,55	–	Kullerstensbeläggning av huvudsakligen rundade stenar (0,05–0,25 m). Skadad i de Ö delarna. I N hade en skadad del ersatts av en mindre stenläggning (1193). Låg dikt an mot Ö gaveln på hus (nr 15).	Sten	4c	22
1 203	Stolphål	0,25 (diam)	0,28	Stenskott. Enstaka förmultnade träfragment.	–	4c	
1 204	UTGÅR	–	–		–		
1 205	Utjämning	0,9 x 1,2	0,12	Lerlager. I leran finns några stenar. Lagret har tre skikt: det understa är bränd lera med kalkbruk (ca 0,07m). Över detta en bränd, tunn horisont och överst en ljus lera (ca 0,05 m). Ser näst intill nedgrävd ut, men endast genom ett lager.	Lera	4c	
1 206	Tegelkonstruktion	0,75 x 0,8	0,9	Botten av lagd tegelkonstruktion, i SV hörnet av hus (nr 15). Konstruktionen utgjordes av sekundäranvända tegelstenar (0,09x0,13x0,26 m), såväl hela som halva stenar samt ett formtegel. Låg i ett skift som var satt i sand utan fogbruk. Den N delen var skadad.	Tegel	4b	21
1 207	Brandlager	2,50 x 4,45	0,02–0,05	Brandlager. Går upp mot spisfundament (1187) och går fram till husgrund (nr 14).	Träkol	4c	25
1 208	Brukningslager	1,00 x 2,50	0,20	Aska. Gulvit, ställvis övergående mot ockrafärgad. Inblandning av sten (0,1–0,2 m), en del skörbrända. Uttunnande mot kanterna.	Aska	4c	25
1 209	Stenpackning	0,85 x 1,22	–	Elva större stenar (0,43x0,22–0,16x0,14 m) i stenpackning. Intill rubbad stenpackning (1166).	Sten	4c	
1 210	Utjämning	0,4 x 0,7	0,15	Lerlagerrest med rundat åsmaterial (0,1m).	Lera	4a	
1 211	Brandlager	1,60 (diam)	0,10	Flerskiktat brandlager. Överst en bränd yta med träkol, mindre fökolnade träbitar och aska. Under detta ett tjockt lager med fint kalkbruk, eller möjligen aska. Lagret innehöll en del bränd lera samt lite tegelkross men var i övrigt rent. Lagret har i SÖ en lerfläck som inte var lika hårt bränd. Ligger i svacka.	Kalkbruk	4b	

Kontexttabell, forts.

Kontextnummer	Objekt	Storlek (m)	Höjd/djup (m)	Beskrivning	Huvudinnehåll	Fas	Kontextgrupp
1 212	Stenbeläggning	0,8 x 1,3	–	Mindre, glest lagda stenar (0,21x0,17–0,09x0,06 m) utan tydlig funktion eller anknytning till någon intilliggande konstruktion. Omkring och på stenarna fanns en mikrohoristont av fin sand, dock så tunt att det ej kan anses vara sättmaterial eller eget lager.	Sten	4c	
1 213	Sättmaterial, stenläggning	1,4 x 4,5	0,02–0,05	Sättmaterial till stenläggning (1202). Lagret fanns inte under hela stenpackningen utan låg främst i kanterna. Lagret hade blandats med underliggande lager (1162). Där lagret låg kvar intakt hade det en ljusare orange färg, var sandigt och innehöll sten och småsten. Det skiljde sig tydligt från det underliggande lagret.	Sand	4c	22
1 214	Hus 16 Kontextgrupp 21	2,11 x 2,95	–	Bod (NV–SO). Stolphål, lergolv samt sandlager.	Trä, lera		
1 215	Konstruktionslager	1,93 x 2,38	0,01	Tunt sandlager mellan lergolv i hus (nr 15 och 16). Fint men tunt och oregelbundet. Täcker en stor del av ytan till hus 16.	Sand	4c	23
1 216	Konstruktionslager, golv	2,83 x 2,97	0,05–0,15	Ljust fint lergolv. I SO fanns en mindre oregelbunden bränd yta intill syllen. I det SO hörnet fanns ett antal större stenar lagda i vinkel. Längs med den N kortsidan låg en rad med större stenar. Lergolvet var tjockt i mitten, men tunnas sedan ut mot kanterna.	Lera	4b	21
1 217	Hus Kontext 1218	1,30 x 1,40	–	Hus (NO–SV). Syllstenar.	Sten		
1 218	Stenkonstruktion, syllstenar	1,1 x 1		Hörn av stensyllsrad till hus, resten av huset fortsätter in bakom sponten. Stenstorlek 0,30–0,35 m.	Sten	4c	
1 219	Stenpackning	0,8 x 2	0,1	Stenpackning av rundat åsmaterial (ca 0,1 m). Oregelbunden utbredning. Stenarna ej lagda med omsorg, snarare utkastade och tilltrampade.	Sten	3	
1 220	UTGÅR	–	–		–		
1 221	UTGÅR	–	–		–		
1 222	Stolphål	0,42 (diam)	0,28	Stenskott. Sex stenar i toppen (0,10–0,15m). I botten kom tre stoppstenar.	–	4c	
1 223	Rasering	0,4 x 6,54	0,07	Lager vilket låg uppkastat längs med S långsidan av hus. Lagret innehöll en del större slaggklumpar samt mycket obrända ben. Flera mikrohorisonter.	Silt	4c	23
1 224	Tramphorisont	2,32 x 7,57	0,03–0,15	Heterogent lager med flera mikrohorisonter som sträckte sig över en större yta och således hade flera underliggande lager som påverkat det.	Lera	4c	
1 225	Störhål	0,02	0,04	Förmultnat trä. Botten otydlig och obestämbar.	–	4c	
1 226	Stolphål	0,30 (diam)	0,20	Stenskott. Mycket förmultnade trärester. Hörnstolpe till hus.	–	4b	21
1 227	Stolphål	0,30 (diam)	0,40	Stenskott. En rest av stolpen påträffades in situ, diameter 0,08 m. Hörnstolpe till hus.	–	4b	21
1 228	Stolphål	0,30 (diam)	0,05	Stenskott. Två stenar i toppen. Flera större stoppstenar i botten	–	4b	21
1 229	Stolphål	0,20 (diam)	0,12	Stenskott. Två stenar i toppen. Flera stoppstenar i botten.	–	4b	21
1 230	Brukningslager	0,37 x 1,86	0,05	Rent sandlager längs med V gaveln på hus. Dränerande?	Sand	4b	21
1 231	Stolphål	0,30 (diam)	0,15	Litet stolphål.	–	4b	21
1 232	Utfyllnadslager	0,7 x 3	0,05	Sand och grus med inslag av tegelflis.	Sand	3	
1 233	Nedgrävning, brunn	4,40 x 6,80	2,10	Stor nedgrävning med sluttande sidor. Skuren av grundmur till källarhus i Ö och därmed okänd ursprunglig form/storlek. Flera yngre lager som ligger uppe på ytorna N och S om gropen följer nedgrävningskanterna ner och fyller gropen. Gator (1258 och 1259) går fram till nedgrävningens kant. Gropen djupnar mot Ö och har en mindre nedgrävningsdel i botten, minst 1,8 m diam och 0,2–0,3 m djup. Denna har näst intill lodräta sidor och plan botten.	–	3	14
1 234	Brandlager	4,60 x 6,50	0,03–0,15	Kolrikt lager upplandat med en del grus och sand.	Träkol	3	
1 235	Stenläggning, gata	1,8 x 5,8	–	Stenläggning, delvis upplockad och kraftigt skadad. Kantstenar (0,1x0,15 till 0,25x0,35 m) större än själva gatubeläggningen (0,05–0,15 m). Gatans kantstenar ingår även i en tomtgräns.	Sten	4b	
1 236	Utfyllnadslager	3,4 x 4,8	0,01–0,05	Ett tunt, organiskt lager med mycket gödsel och en del trärester. Trampat.	Organiskt material	4a	
1 237	Utfyllnadslager	2,97 x 2,98	0,1–0,17	Lager bestående av grovkornig sand, småsten samt enstaka större stenar. Stock (1240) ligger mot kant.	Sand	3	
1 238	Utfyllnadslager	5 x 5	0,2	Stenpackning med grått grus, delvis flerskiktad. Ojämn yta uppåt. Stenar 0,05–0,20 m stora och däremellan grått kulturpåverkat grus. I ett parti i den Ö delen var gruset något renare.	Sten	3	
1 239	Stenläggning, gata	1,9 x 8,9	–	Stenläggning (N–S). Begränsas i N av tomtgränsmarkering (1245) och N om dessa stenar finns ingen gata. I S finns också en tomtgräns (1246). Här fortsätter gatan dock mot S, men ser ut att svänga av åt SV. S om denna tomgränsmarkering har gatan inte samma fina karaktär som resten: här finns inte några kantstenar och gatan verkar vara konstruerad av ett tjockt, stenbemängt gruslager.	Sten	4a	20
1 240	Träkonstruktion	2,3 x 6,7	–	Parallellt lagda plankor över en större yta (NO–SV). Plankorna var kraftigt ruttnade och det gick inte fastställa konstruktionens urssprungliga storlek. Två av de Ö plankorna var ställda på högkant. I S begränsningen finns en planka (NV–SO) som bildar ett mothåll för gruslager (1237).	Trä	4a	20
1 241	Konstruktionslager	1,1 x 0,64	0,05	Fläck med ren lera. Sotpåverkad i ytan. Ligger upp mot en sten i tomtgränsmarkering (1250).	Lera	3	
1 242	Stolphål	0,3 x 0,4	–	Botten på stolpen (0,15 m) var plansågad och vilade på en flat sten. Liggande planka i träkonstruktion (1240) hade sin ände dikt an mot stolpen.	–	4a	20
1 243	Hus Kontextgrupp 20	2,20 x 6,70	–	Träkonstruktion (NO–SV). Golv eller broläggning.	Trä	4a	20
1 244	Stolphål	0,20 (diam)	0,18	Stenskott. Tre stenar i toppen samt tre längre ner.	–	6b	
1 245	Syll	0,3 x 5,6	–	Syllstensrad med stenar (0,20–0,30 m), N om gata (1239) och i gata (1239). Tätt lagda stenar V om gatan; i gatan något glesare och med långsidan i Ö–V riktning. Stenarna har även ingått i en yngre gata (1235) som kantstenar.	Sten	4a	
1 246	Stenkonstruktion, gränsmarkering	0,3 x 1,7	–	Tomtgränsmarkering med tre större stenar (0,35–0,40 m), glest lagda tvärs över gata (1139).	Sten	4a	20
1 247	Utfyllnadslager	0,15 (diam)	0,25	Finkornig ljus sand.	Sand	4a	
1 248	Utfyllnadslager	1,1 x 2	–	Ren sand.	Sand	3	
1 249	Utfyllnadslager	3,9 x 6,28	–	En hel del organiskt material, grus, sand och mindre stenar med inslag av rasering. Ett omrört och sekundärt deponerat material.	Kulturjord	3	
1 250	Stenkonstruktion, gränsmarkering	0,55 x 1,65	0,22	Tomtgränsmarkering med stenar (0,25x0,17x0,15 till 0,55x0,35 m). Obearbetad gråsten. På två ställen ligger stenar i två skikt.	Sten	3	
1 251	Utfyllnadslager	2,2 x 3,6	–	Fin sand, homogen. Tjockleken på sanden ökade mot SV och tunnade ut åt NÖ.	Sand	3	

Kontexttabell, forts.

Kontextnummer	Objekt	Storlek (m)	Höjd/djup (m)	Beskrivning	Huvudinnehåll	Fas	Kontextgrupp
1 252	Utfyllnadslager	5,3 x 9,4	0,02–0,1	Innehåller mycket organiskt material. Mycket kompakt lager direkt under träkonstruktion (1240) och delvis utanför och upp på gator i N. Spår av tramphorisonter. Samtida med brandlager (1234, 1255). Ställvis mikrohorisonter med sand och även tunna brandskikt. Flcäkvis är lagret mycket kletigt och mer grått.	Organiskt material	3	
1 253	Stenläggning, gata?	0,72 x 1,33	–	Gles stenpackning med tre större stenar samt mindre stenskrammel (0,11x0,20 till 0,20x0,30 m).	Sten	6a	
1 254	Nedgrävning	0,90 x 1,05	0,40	Kvadratisk nedgrävning med rundade hörn. Grävd ned till orörd mark. Fyllningen utgjordes av grus och sand med visst inslag av humus. I nedgrävningen framkom ett bronsfat ställt på högkant intill en kalkstensskiva (0,3x0,45x0,15 m).	–	3	
1 255	Brandlager	6,32 x 7,54	0,01–0,05	Brandlager med svart sot och kol, samt delvis bevarad trästruktur. Ligger tunt på gata (1258). Viss inblandning av lerliknande sand och tegelflis.	Sot	3	
1 256	Tramphorisont	2,3 x 5,1	0,01–0,03	Tunn trampyta SO om gata (1259). Lagret är tunt och hårt trampat. Inslag av smuliga kalkbitar och tegelkross.	Grus	4a	
1 257	Stenläggning, gata	1,1 x 5	–	Kullerstensgata med kantstenar på båda sidor (NNO–SSV). Rundade stenar (0,09–0,23 m i packning och 0,13 och 0,39 m i kantstenar). I gatans packning finns även en vit kalksten. Vägen avslutas med rak kant i S invid en stor sten (1249). I N begränsas vägen av N schaktkanten. Längs gatans NV kant går vägen ihop med en stenpackning (1261) som är svår att skilja från vägen. Gatan har en brytning i mitten mellan små och större stenar i packningen. Packningen blir glesare och ojämnare i NO.	Sten	3	11
1 258	Stenläggning, gata	1 x 10	0,3	Kullerstensgata med kantstenar på båda sidor (Ö–V). Rundade stenar i varierad storlek (0,05 och 0,30 m). Centralt i gatan dominerar ett större stenmaterial (0,2–0,3 m). I V ett mindre stenmaterial. Övervägande del av stenarna ligger på flatsidan.	Sten	3	10
1 259	Stenläggning, gata	1,05 x 7	0,1	Kullerstensgata med kantstenar på båda sidor (NO–SV). Samma som gata 533. Homogen stenläggning, fint lagd av rundade stenar i varierad storlek (0,05 och 0,20 m). Flera bortplockade/störda delar. Fina kanter med rundade stenar (0,15–0,23 m). Kantstenar ligger både längsgående (mest) och på tvärs mot packning.	Sten	3	9
1 260	Brandlager	1,80 x 3,00	0,03–0,10	Kol och organiskt material inblandat med grus och sand.	Träkol	3	
1 261	Stenläggning, gata	0,5 x 1,6	–	Liten del av stenpackning NV om gata (1257). Fortsätter utanför schakt. Stenarna har varierande storlek (0,26–0,80 m) och det är svårt att skilja dem från vägen (1257). Mest oregelbunden i S.	Sten	3	13
1 262	UTGÅR	–	–		–	3	
1 263	Tramphorisont	2 x 2,7		En trampyta med högt ler-innehåll.	Lera	3	
1 264	Stenpackning	1,00 (diam)	0,1	Samling om ca 15 stenar (0,2 m).	Sten	3	
1 265	Stolphål	0,37 (diam)	0,23	Stenskott. Ca sju stenar är inrasade i själva hålet	–	2	
1 266	UTGÅR	–	–		–		
1 267	Sättmaterial, gata	1 x 9	0,03	Sättgrus till gata (1258).	Grus	3	10
1 268	Stenkonstruktion, spis	2,2 x 2,5	–	Fyrsidig stenkonstruktion.	Sten	3	12
1 269	Stenkonstruktion, syllstenar	2,2 x 2,5		En delvis störd stensyll (0,05x0,10 till 0,20x0,30 m). I en grop inom konstruktionen lång en större sten (0,43x0,6 m) stor som var en yngre störning.	Sten	3	12
1 270	Sättmaterial, gata	0,7 x 5	0,02–0,06	Sättmaterial till gata (1257). Gulorange till grå sand, tjockare ut åt ändarna och tunnare i mitten	Sand	3	11
1 271	Brandlager	3,20 x 5,40	0,04–0,15	Brandlager som går in under gata (1258). Kol i sandig grus. Inslag av organiskt material.	Träkol	3	
1 272	Sättmaterial, gata	0,5 x 1,2	0,03–0,06	Lagret innehöll grus, silt samt småsten och var väldigt grovt.	Grus	3	13
1 273	Tramphorisont	3,8 x 6,7	0,01–0,04	Brunt, något sotigt tramplager. Hårt och kompakt med sand, grus, silt, småsten, infiltrerat av humus. En del fynd.	Sand	3	
1 274	Utfyllnadslager	1 x 2	0,15	Stenpackning med av kullersten (0,1–0,15 m) med inslag av skärvig sten och tegel.	Sten	3	
1 275	Raseringslager	0,70 x 2,40	0,03–0,07	Lerlager med mycket lerklining. Lagret är eldpåverkat och leran överst är bränd. Ligger mellan två brandlager (1271 och 1279). Täcker en mängd stenar samt ligger under en annan stenansamling. Lagret finns även fläckvis utanför den inmätta begränsningen.	Lera	3	12
1 276	Avtryck upptagen stock?	0,28 x 1,25	0,04	Avlång ränna (N–S) fylld med brandlager (1271). Flack och skålad. Tydligast kant mot V.	–	2	
1 277	Konstruktionslager	0,80 x 2,50	0,05–0,06	Tunt och jämnt lerlager som ligger mellan påförda gruslager (1280 och 1281). I Ö finns ett antal fint samlade stenar; en del bränd lera runt dessa.	Lera	2	
1 278	Stolphål	0,48 (diam)	0,37	Stenskott.	–	3	
1 279	Brandlager	2,50 x 4,50	–	Brandlager med mycket kol i grus och sand, samt inslag av silt, lera, organiskt material och aska.	Träkol	2	
1 280	Utfyllnadslager	9 x 10,7	0,05–0,4	Åsgrusmaterial som lagts i ett ställvis mycket tjockt skikt och i alla ojämnheter över ytan (undertill böljar marken och svackar i central del). Lagret ligger tjockast i mitten. Rent och sterilt. Ingen nämnvärd kulturpåverkan, endast ställvis mindre, tunna mikrohorisonter av brun siltig jord. Lite mer stenigt i övre del och renare grus/sand i nedre. Liknar 1281.	Grus	2	
1 281	Utfyllnadslager	3,9 x 8,9	–	Utfyllnadslager med grus som blir något stenigare mot botten. Liknar 1280.	Grus	2	
1 282	Sättmaterial, gata	1,2 x 6,4	0,03–0,04	Mycket tunt sandlager som ligger innanför kantstenar till gata (1259), men under dess huvudpackning. Gulbrunt med ställvis mörkbruna, mindre siltinslag (infiltration). Under sanden finns en tunn, brun tramphorisont.	Sand	3	9
1 283	Stolphål	0,37 x 0,3	0,26	Stenskott. Tre stenar synliga i toppen. Framkom under sättsand (1282).	–	2	
1 284	Stolphål	0,50 (diam)	0,4	Delvis bevarad men ruttnad stolpe, diameter 0,1 m.	–	2	
1 285	Utfyllnadslager	1,6 x 3,7	0,3	Flerskiktat, mycket tjockt, svart gruslager med en bränd yta. Innehåller ljusare grushorisonter (likt 1281). Lagret skiftar från att vara siltigt och bränt högst upp till att bli grusigt i mitten och mot botten stenigt . Lagret verkar fylla en svacka.	Grus	2	
1 286	Utfyllnadslager	4,2 x 6,7	0,3	Rödbrunt åsmaterial av sand och grus.	Grus	2	
1 287	Brandlager	7,50 x 10,00	0,04–0,10	Lager på S tomten. Varierande i konsistensen och går från att vara väldigt lerigt och löst till väldigt torrt och kompakt på andra ställen. Innehåller tunna sandlinser och kolfläckar.	Silt	2	
1 288	Stenpackning	1,60 (diam)	0,1–0,15	Rundade stenar (0,03–0,18 m)samt någon kalksten. Stenarna ligger i ljus, grusig sand och ser ut att ha tippats ut tillsammans med det andra materialet. Ligger på n nedgrävning (1299).	Sten	2	
1 289	Stenkonstruktion, gränsmarkering	0,25 x 0,7	–	Två rader av sten (0,10–0,30 m), utom längst i Ö där det ligger en större sten. I ett område med mycket sten. Sammanfaller bra med stora lager som slutar här (1287).	Sten	2	

Kontexttabell, forts.

Kontextnummer	Objekt	Storlek (m)	Höjd/djup (m)	Beskrivning	Huvudinnehåll	Fas	Kontextgrupp
1 290	Tramphorisont	9,2 x 10,7	0,02–0,08	Mycket kompakt lager med mycket träflis. Gödsellukt i NÖ. I NÖ hittades även många nitar med nitbrickor, i ungefär samma storlek (ca 0,1m långa). Lagret har delvis infiltrerats av ett sandlager (1295).	Lera	2	
1 291	Stenpackning	1,1 x 2	–	Gles stenpackning invid stor sten (1264). Stenstorlek 0,05–0,20 m.	Sten	2	
1 292	Nedgrävning, grop	0,50 x 1,20	0,20	Grusigt, grått lager (ca 1/3 sten, 1/3 grus, 1/3 grov sand) i skålformad nedgrävning. Klippt av schaktkant.	Grus	2	
1 293	Rasering	1,3 x 1,9	0,05–0,08	Rasering med större tegelbitar (en del nästan hela stenar), tegelkross och rundade stenar (0,1–0,15 m). Kolstänk från underliggande lager. Ställvisa sand- och ler-fläckar.	tegel	1	
1 294	Infiltrationslager	10,70 x 13,50	0,05–0,20	Infiltrerat, kulturpåverkat, naturligt åsmaterial. Varierar något över ytan: i V stenigt, i övrigt sandigt. Hela ytan är infiltrerad av ovanliggande kulturlager och därför gråsvart/brunsvart. Ställvis fläckar/linser av ren, ljus sand. Flera markfasta block sticker upp. Fläckigt åsgrus direkt under lagret.	Sand, grus	1	
1 295	Utfyllnadslager	1,1 x 2,2	0,05	Sandigt lager.	Sand	1+2	
1 296	Byggnationslager	0,83 x 2,38	0,01–0,05	Uppkastat åsgrusmaterial intill kokgropar. Ligger på två andra likartade, uppkastade högar (1297, 1298). Tunna trampade horisonter av 1294 mellan dessa.	Sand	1	
1 297	Byggnationslager	1,59 x 2,70	0,01–0,08	Uppkastat åsgrusmaterial intill kokgropar. Ligger mellan två andra likartade, uppkastade högar (1296, 1298). Tunna trampade horisonter av 1294 mellan dessa.	Sand	1	
1 298	Byggnationslager	0,80 x 1,10	0,06	Uppkastat åsgrusmaterial intill kokgropar. Ligger under två andra likartade, uppkastade högar (1296, 1297). Tunna trampade horisonter av 1294 mellan dessa.	Grus	1	
1 299	Nedgrävning, kokgrop	1,80 x 2,30	0,50	Något njurformad nedgrävning. Fyllning 1314.	–	1	1
1 300	Nedgrävning, kokgrop	1,80 (diam)	0,55	Mörk, rundad konstruktion i botten av undersökningsytan. Fyllning 1313.	–	1	2
1 301	Nedgrävning, kokgrop	0,80 (diam)	0,28	Kokgrop med brandpåverkad, svart fyllning. Tydlig, något trattformad nedgrävning intill markfast mindre block (0,15–0,28 m hög). Ett par halvstora 0,25–0,3 m) stenar i övre kanter i V och NV. Fyllning av sand, sten, sot samt lite kol, grus och lera. Brända ben spritt i fyllningen, mest i de övre 0,15 m.	Sand	1	
1 302	Utfyllnadslager	4,3 x 6,78	0,05–0,15	Kraftigt påverkat av injekteringsbetong. Stort raseringsinslag, förutom sten, tegelkross och taktegel (både kupigt och fjäll) även bruk, djurben och organiskt material i form av mindre näverbitar. Mycket taktegel.	Sand	4d	
1 303	UTGÅR	–	–		–	1	
1 304	Stolphål	0,185 x 0,24	0,09	Stenskott. Fyllningen är svart och innehåller lite sten, träkol med horisontell fiberriktning.	–	1	
1 305	Störhål	–	ej grävt i botten	Störhål, ej undersökt.	–	1	
1 306	Störhål	–	ej grävt i botten	Störhål, ej undersökt.	–	1	
1 307	Störhål	–	ej grävt i botten	Störhål, ej undersökt.	–	1	
1 308	Störhål	–	ej grävt i botten	Störhål, ej undersökt.	–	1	
1 309	Utfyllnadslager	4,2 x 6,5	0,1	Grusigt lager med inslag av humus, ställvis mycket sot och kol och stort inslag av rasering i form av kalkbruk och taktegel, såväl munk/nunne som fjälltegel. Raseringen var av samma karaktär som i ovanliggande 1302. Ett silvermynt. Innehöll även en lins med gödsel.	Grus	3	14
1 310	Utfyllnadslager	–	0,1	Organiskt, sandigt lager med mycket gödsel, kol och trärester. Inslag av rasering/avfall såsom taktegel (munk/nunne), ben och enstaka keramik.	Silt	3	14
1 311	Utfyllnadslager	1,7 x 2	0,05–0,12	Raseringslager med rester av munk- och nunnetegel, tegelkross, sot och aska.	Aska	3	14
1 312	Utfyllnadslager	2,8 x 3,4		Mörkbrunt, kompakt lager med inslag av gödsel och organiskt material. En hel del trärester. Påminner om 1310.	Gödsel, organiskt	3	14
1 313	Utfyllnadslager	1,50 (diam)	0,55	Fyllning i kokgrop 1300. Sot- och kolbemängd fyllning med riklig förekomst av mindre stenar, varav en del skörbrända. Flera mikrohorisonter.	Sand	1	2
1 314	Utfyllnadslager	1,8 x 2,3	0,95	Fyllning i kokgrop 1299. Svart, grusigt lager med träkol och rikligt med skärvsten. Enstaka brända benfragment. Eventuellt har gropen använts flera gånger eftersom det finns små linser av underlagssand i kanterna och som täckts med den svarta kolrika fyllningen. I V låg en större sten som utgjorde en del av gropens begränsning.	Grus	1	1
1 315	Utfyllnadslager	2,6 x 2,2	0,2	Lagret låg centrerat i nedgrävningen. Brunt och fett. Innehöll mycket sten och taktegel, både munk- och nunnetegel. Infiltrerat av injekteringsbetong.	Lera	3	14
1 316	Utfyllnadslager	4,2 x 6,8	0,9–1,2	Stört av hammarbandsstag och injekteringsbetong. Lagret var tjockt med flera mikrohorisonter. Keramik, ben (brända och obrända) och spik framkom kontinuerligt genom hela lagret. Även ett större antal hela tegelstenar hittades. 1) överst (0,2–0,25 m) sandblandat grus med en del sten. 2) sedan sandigare (ca 0,08m) med mindre inslag av stenar och grus. 3) Under denna nivå fanns en tunn brandhorisont (0,005 m). Denna fanns inte i hela lagret utan endast på vissa av nedgrävningens väggar, framförallt den i SV. 4) Därefter återkom det sandiga skiktet, som verkade täcka hela nedgrävningens väggar. Väggarna är längs den NV kanten nästintill lodräta men sluttar desto mer längs den SV. Lagret innehåller en del träkol, tegelkross och kalkbitar. 5) I botten av 1316 fanns röda, flata sandstenshällar, ca 0,04m tjocka, men fragmenterade. Lagda som stenläggning på sanden i brunnens N del. Dessa hällar hittades även i den V slänten. 6) I botten fanns även islängt, förkolnat trä.	Sand	3	14
1317	Stolphål	0,25 x 0,22	0,40	Stolphål, stenskott. Lite trärester från stolpe samt hålighet bland stödstenarna.	–		
1318	Träkil	–	–	Nedslagen kil SO om stocken 303.	–	8	
1319	Träkil	–	–	Nedslagen kil SO om stocken 303.	–	8	
1320	Störhål	0,05	0,3	I central del av grop (743).	–	11	